

目 录

特 载

政府工作报告	3
2017 年淄博市国民经济和社会发展统计公报	13
2017 年淄博统计工作综述	22

一、综 合

1-1 行政区划一览表	27
1-2 国民经济和社会发展主要指标	28
1-3 2011-2017 年市场主体发展情况	44
1-4 平均每天社会经济活动	45
1-5 2010-2017 年国民经济主要比例关系	46
1-6 国民经济和社会发展主要指标占全省及全国比重	47
主要统计指标解释	49

二、国民经济核算

2-1 1981-2017 年地区生产总值	53
2-2 1981-2017 年地区生产总值环比指数	54
2-3 1981-2017 年地区生产总值定基指数	55
2-4 1981-2017 年地区生产总值构成	56
2-5 1990-2017 年支出法计算的地区生产总值（当年价）	57
2-6 1981-2017 年三次产业对经济增长的贡献率及拉动百分点	58
2-7 1993-2017 年三大需求对经济增长的贡献率和拉动百分点	59
2-8 2016-2017 年地区生产总值	60
2-9 2015-2017 年分区县地区生产总值	61
主要统计指标解释	62

三、人口、资源和环境

3-1 2000-2017 年户籍人口情况	67
3-2 2015-2017 年分区县人口和城镇化情况	68
3-3 2015-2017 年全市自然资源情况	69
3-4 分区县土地利用情况	70
3-5 全市气象情况	71
3-6 全市及区县分月平均气温	72
3-7 全市及区县分月降水量	73
3-8 2014-2016 年全市环境保护情况	74
3-9 2011-2016 年全市主要污染物排放及处理情况	74
主要统计指标解释	75

四、从业人员和劳动者报酬

4-1	1981—2017年城镇非私营单位职工及工资	79
4-2	城镇非私营单位从业人员和劳动报酬情况（全部）	80
4-3	城镇非私营单位从业人员和劳动报酬情况（国有单位）	82
4-4	城镇非私营单位从业人员和劳动报酬情况（城镇集体单位）	84
4-5	城镇非私营单位从业人员和劳动报酬情况（其他单位）	86
4-6	城镇非私营单位从业人员和劳动报酬情况（分区县）	88
4-7	2015—2017年分区县从业人员劳动报酬	92
4-8	2011—2017年全市社会保障情况	93
	主要统计指标解释	94

五、固定资产投资

5-1	2000—2017年固定资产投资总额	97
5-2	全市固定资产投资及基本分组情况	98
5-3	全市固定资产投资项目及其他指标	100
5-4	全市固定资产投资分产业完成情况	101
5-5	全市固定资产投资分行业完成情况	102
5-6	2015—2017年分区县固定资产投资完成情况	105
5-7	2000—2017年房地产投资开发情况	106
5-8	房地产开发投资完成情况	107
5-9	房地产开发投资财务状况	109
5-10	房地产开发企业施工、销售情况	111
5-11	2015—2017年分区县房地产投资开发情况	112
	主要统计指标解释	113

六、对外经贸和旅游

6-1	2011—2017年对外经贸基本情况	119
6-2	对外贸易进出口情况	120
6-3	出口商品结构情况	120
6-4	对外贸易进出口主要市场情况	121
6-5	2016—2017年二十大类出口商品出口情况	122
6-6	十大类进口商品进口情况	123
6-7	2016—2017年机电高新产品出口情况	124
6-8	按行业分外商直接投资	125
6-9	2015—2017年分区县外经贸主要指标	126
6-10	2011—2017年旅游业主要指标	127
6-11	旅游业基本情况	128
	主要统计指标解释	130

七、能源

7-1	全社会能源消费量及构成	133
7-2	2016—2017年电力平衡表	133

7-3 全社会用电量	134
7-4 规模以上工业分能源品种消费量	136
7-5 规模以上工业分行业主要能源品种消费量	137
7-6 规模以上工业分行业用水情况	138
7-7 规模以上工业分行业煤炭消费量	139
7-8 2016-2017 年分区县用电量	140
7-9 2011-2017 年分区县万元 GDP 能耗同比情况	140
7-10 2011-2017 年分区县规上工业单位增加值能耗同比情况	141
7-11 2011-2017 年分区县单位 GDP 电耗同比情况	141
主要统计指标解释	142

八、财政和金融

8-1 1981-2017 年财政金融基本情况	145
8-2 2015-2017 年全市财政收支情况	146
8-3 金融机构人民币信贷收支情况	147
8-4 中资全国性四家大型银行信贷收支情况	148
8-5 分区县财政金融情况	149
8-6 分产业税收收入	150
8-7 2015-2017 年全市国税税收分税种收入	151
8-8 2015-2017 年全市地税税收分税种收入	151
8-9 2015-2017 年分区县税收情况	152
8-10 1997-2017 年保险费收入和赔款给付	153
8-11 分区县保险业务情况	154
8-12 人身保险公司主要业务指标	154
8-13 财产保险公司主要业务指标	155
8-14 2011-2017 年全市证券市场运行情况	155
8-15 2011-2017 年全市融资性担保行业发展情况	156
8-16 2011-2017 年齐鲁股权交易中心交易运作情况	156
主要统计指标解释	157

九、物 价

9-1 1980-2017 年价格指数	161
9-2 居民消费价格指数	162
9-3 商品零售价格指数	164
9-4 2016-2017 年工业生产者出厂价格指数	165
9-5 2016-2017 年工业生产者购进价格指数	167
主要统计指标解释	169

十、居民生活

10-1 1990-2017 年居民家庭生活情况	173
10-2 调查户和调查人口基本情况	174
10-3 居民可支配收入	175

10-4	居民消费支出	176
10-5	居民家庭能源消费数量和金额	176
10-6	居民家庭食品消费数量	177
10-7	居民家庭住房和耐用消费品拥有情况	179
10-8	社区基础设施和居民享有的基本社会服务情况	181
10-9	农村住户人口与就业情况	183
10-10	2016—2017年分区县人均收支情况	184
	主要统计指标解释	185

十一、城市建设

11-1	2011—2017年全市基础设施情况	189
11-2	城市经济社会发展主要指标	191
11-3	2015—2017年分区县城市设施水平	197
11-4	2015—2017年分区县市政设施情况	198
11-5	2015—2017年分区县园林绿化情况	199
11-6	2015—2017年分区县建设用地情况	200
	主要统计指标解释	201

十二、农业

12-1	林业生产情况	205
12-2	水产品生产情况	206
12-3	农业水利基本情况	207
12-4	农业机械基本情况	208
12-5	农业机械化项目水平	209
12-6	农机化新技术推广情况	209
	主要统计指标解释	210

十三、工业

13-1	2006—2017年规模以上工业主要经济指标	213
13-2	规模以上工业企业主要经济指标	215
13-3	主要工业产品产量	225
13-4	分区县规模以上工业主要经济指标	229
13-5	2011—2017年分区县规模以上工业主要经济指标	234
	主要统计指标解释	236

十四、建筑业

14-1	2000—2017年建筑业主要指标	241
14-2	建筑业企业生产情况（一）	242
14-3	建筑业企业生产情况（二）	246
14-4	建筑业企业财务状况	250
14-5	2015—2017年分区县建筑业主要指标	256
	主要统计指标解释	257

十五、服务业

15-1 规模以上服务业企业财务状况	261
15-2 分区县规模以上服务业企业主要指标	265
主要统计指标解释	266

十六、交通运输邮电通讯业

16-1 2001-2017年公路养护情况	271
16-2 全市公路养护情况	272
16-3 全市机动车辆拥有量	272
16-4 1981-2017年邮电业务指标	273
16-5 2015-2017年邮电事业基本情况	274
16-6 全市机动车辆拥有量	274
主要统计指标解释	275

十七、批发零售和住宿餐饮

17-1 2011-2017年社会消费品零售总额	279
17-2 限额以上批发和零售业法人企业商品购进、销售、库存总额	280
17-3 限额以上批发和零售业法人企业财务状况	286
17-4 限额以上住宿和餐饮业法人企业经营情况	300
17-5 限额以上住宿和餐饮业法人企业财务状况	304
17-6 分区县限额以上批发和零售业情况	318
17-7 分区县限额以上住宿和餐饮业情况	318
主要统计指标解释	319

十八、科技、文教、卫生、体育

18-1 2011-2017年全市科技成果情况	323
18-2 2011-2017年工业企业科技活动主要指标	324
18-3 2015-2017年分区县工业企业科技活动主要指标	325
18-4 1981-2017年各类学校在校学生数	327
18-5 各类学校在校学生、招生和毕业生	328
18-6 分区县基础教育情况	329
18-7 2011-2017年文化事业基本情况	330
18-8 2011-2017年广播电视事业基本情况	331
18-9 2011-2017年档案事业基本情况	331
18-10 1981-2017年卫生事业情况	332
18-11 卫生事业机构、床位和人员情况	333
18-12 医院医疗情况	333
18-13 分区县卫生事业情况	334
18-14 2011-2017年体育事业基本情况	334
主要统计指标解释	335

十九、公共管理和社会服务

19-1	2011—2017年民政事业基本情况	339
19-2	社会救济情况	340
19-3	婚姻登记情况	341
19-4	2015—2017年殡葬服务情况	341
19-5	2010—2017年公证、律师、基层法律服务所工作情况	342
19-6	2010—2017年人民调解委员会组织建设、调解纠纷情况	343
19-7	2011—2017年质量监督检验基本情况	344
	主要统计指标解释	345

二十、全省各市、区县主要指标

20-1	全省各市主要指标	349
20-2	全省各县（市、区）主要指标	360

二十一、全市重点镇（街道）主要指标

21-1	全市重点镇（街道）主要指标	387
------	---------------	-----

附 录

附录 1	2011—2017年全市四上单位数量	393
附录 2	2016—2017年分区县四上单位数量	393
附录 3	全市高新技术企业名单	394
附录 4	全市进出口百强企业名单	398
附录 5	地方名牌产品和名优产品名单	400
附录 6	人口普查主要数据	405
附录 7	经济普查主要数据	407
附录 8	2018年全市国民经济和社会发展主要目标	413

特 载

SPECIAL REPORT

政府工作报告

2017年淄博市国民经济和社会发展统计公报

2017年淄博统计工作综述

政 府 工 作 报 告

——2018年1月18日在淄博市第十五届
人民代表大会第三次会议上

市长 于海田

各位代表：

现在，我代表市人民政府，向大会作政府工作报告，请予审议，并请各位政协委员和列席会议的同志提出意见。

一、2017年政府工作回顾

刚刚过去的2017年，在中共淄博市委的坚强领导下，全市上下深入学习贯彻党的十八大、十八届历次全会和党的十九大精神，按照省第十一次党代会、市第十二次党代会和市十五届人大一次会议部署要求，团结奋进，创新实干，积极作为，全市经济社会实现平稳健康发展。地区生产总值达到4781.3亿元，同比增长7.4%；一般公共预算收入完成361.58亿元，同比增长6.1%；城镇居民和农村居民人均可支配收入分别达到39410元和16953元，同比均增长8.2%。我市成功入选全国首批老工业城市和资源型城市产业转型升级示范区，荣获全国文明城市“三连冠”，全国社会治安综合治理优秀市“三连冠”并获得“长安杯”。

（一）产业转型升级步伐加快。研究出台推动新旧动能转换的一揽子政策措施，年度市重大项目完成投资924亿元，战略性新兴产业项目占到工业项目数量的71%。传统产业转型升级明显提速，工业技改投资完成1260亿元，压减建陶产能5.8亿平方米，关停化工企业242家，电子商务、两化融合、“互联网+”进一步普及，智慧车间、个性化定制等新模式、新业态加快兴起。“四大招引工程”取得积极进展，与驻地央企合作实现新突破，东岳集团燃料电

池膜、山东理工大学无氯氟聚氨酯化学发泡剂等自主研发技术取得重大成果。省级以上重点实验室、企业技术中心等创新平台达到317家，院士工作站和博士后科研平台分别达到87家和48家，“国家千人计划”专家和“泰山学者”、泰山产业领军人才达到97人，张店区入选国家级双创示范基地，全市高新技术产业产值占比提高1.2个百分点。改革完善省级经济开发区体制机制，园区承载力和发展活力明显提升，产业集约集聚发展态势更加清晰。传化金泰公路港等一批现代服务业引领项目扎实推进，服务业占比提高1.2个百分点。农业转型升级十大行动深入实施，粮食生产实现“十五连丰”，确保了粮食安全。

（二）生态环境质量持续改善。以中央和省环保督察巡查为契机，坚持全域治理、精准治理、铁腕治理，扎实开展环境突出问题和秋冬季大气污染综合治理攻坚行动，做实覆盖镇（街道）、村（社区）的网格化监管机制，关停傅山焦化、宏源焦化、阳煤一化等一批高耗能、高排放大户，取缔“散乱污”企业9523家，完成绿动力提升工程和11.3万户气代煤、电代煤年度改造任务，全市燃煤消耗总量下降到2990万吨以内，SO₂、NO₂、PM₁₀、PM_{2.5}平均浓度同比分别改善33.3%、13%、11.2%和14.9%。高标准推进重点流域综合整治，积极推行河长制，实施城镇污水处理厂提标改造，主要河流断面COD和氨氮平均浓度同比分别改善7.3%和34.8%。全面完成“1256”生态修复绿化工程，文昌湖、马踏湖、孝妇河湿地公园等一批高品质生态项目基本建成。以前所未有的力度压紧

环保工作责任、严惩环境违法行为，凝聚形成了加强生态环保、推动绿色发展的强大思想共识和行动自觉。

(三)文化名城建设扎实推进。在顶层设计、项目建设、宣传推介、功能配套等方面同步发力，文化名城建设规划体系基本形成，齐文化传承创新示范区核心区建设进展顺利。周村古商城等61个文旅融合发展重点项目完成投资162亿元，国家全域旅游示范市创建加快推进。文化产业增加值占比达到4.64%，跻身第一批国家文化消费试点城市。城乡公共文化服务体系进一步完善，打造了“淄川文化云”、高青县“小微文化”、沂源县乡村文化理事会等一批文化惠民品牌。广泛开展群众性精神文明创建活动，全国农村精神文明建设工作经验交流会和全国文明校园创建工作推进会在我市召开。

(四)城市现代化功能加快提升。城市总体规划等重大规划编制进展顺利，土地利用总体规划调整取得重要成果，我市被列入全国“城市双修”试点和老旧小区改造试点。125项主城区及全市统筹城建重点项目完成投资183亿元，淄博新区、淄博经开区、文昌湖区、高铁新城等重点区域承载功能不断增强，济青高铁、济青高速、滨莱高速、S102济青线淄博段新改建等重点交通工程，以及人民路改造等30个市政路网项目顺利实施。全面完成“三改三建”年度任务，住宅小区物业管理实现全覆盖。全市公交集约化改革深入推进，城市网约车、共享单车快速发展。加强城市精细化管理，深入开展市容市貌和违法建设专项治理，拆除违法建设1290万平方米。积极推进美丽乡村标准化建设，完成608个村庄硬化“户户通”工程，提前一年半完成省定农村旱厕改造任务。

(五)改革开放向纵深推进。深化“三最”城市建设，取消行政权力事项52项、无谓证明和繁琐手续170项，便民服务中心实现镇(街道)全覆盖；积极推行“多证合一”和电子营业执照，全市新登记各类市场主体8.23万户，同比增长

27.8%。新增上市企业2家、新三板挂牌企业9家、齐鲁股交中心挂牌企业104家，全国首家多层次资本市场资源联合培育基地在齐鲁股交中心设立。公共资源交易市、县(区)一体化平台加快建设，农村集体产权制度、不动产登记制度、投融资体制以及国有企业、教育、医疗等重点领域改革不断深化，全市新增国家级改革试点47项、省级改革试点102项，打造了以信息化推进改革、“六个一”督察机制等一批全面深化改革的“淄博实践”品牌。加大对外开放力度，实际使用外资同比增长14.7%，“淄博号”中欧国际货运班列开通运行，货物贸易进出口总额历史性突破100亿美元，同比增长29.6%。齐文化节、陶博会、新材料技术论坛等品牌展会影响力进一步提升。

(六)民生社会建设切实加强。完善稳定脱贫长效机制，实现农村低保线与扶贫线“两线合一”，市定现行标准下贫困人口基本实现“两不愁、三保障”。全市城镇登记失业率2.9%，参加各类社保人员突破1000万人次。新改扩建幼儿园107所、中小学校62所，“大班额”问题得到切实缓解，提前一年完成“全面改薄”任务。加快建设“健康淄博”，医疗重点项目、基层卫生服务机构标准化建设进展顺利，博山区入选全国智慧健康养老示范基地。省级食品安全先进市创建成效显著。参加全运会取得优异成绩。深化平安淄博、法治淄博建设，全力抓好安全生产、社会治安综合治理和金融风险防控，圆满完成十九大安保维稳任务，社会大局保持和谐稳定。统计、物价、广播电视、民族宗教、外事侨务、对台、防震减灾、人防、气象、史志、档案、住房公积金、关心下一代、妇女儿童、青少年、老龄、慈善、残疾人、红十字、对口支援等各项事业都取得了新成绩。

一年来，我们高度重视政府自身建设，自觉用习近平新时代中国特色社会主义思想武装头脑、指导实践、推动工作。牢固树立“四个意识”，扎实推进“两学一做”学习教育常态化

制度化，坚定不移贯彻落实中央和省、市委决策部署。认真执行市人大及其常委会决议、决定，自觉接受人大、政协和社会监督，主动听取各民主党派、工商联和社会各界意见，认真办理人大代表建议、政协委员提案。坚持依法行政、从严治政，规范完善行政决策执行监督机制，驰而不息纠治“四风”，着力破解“为官不为”“落实不力”突出问题，政府执行力、公信力不断提升。

各位代表！过去的一年，全市经济社会发展迈上了新台阶、实现了新突破。这是省委、省政府和市委坚强领导的结果，是市人大、市政协和社会各界监督支持的结果，是全市广大干部群众团结一致、攻坚克难、共同奋斗的结果。在此，我代表市人民政府，向全市广大干部群众，向各民主党派、工商联、各人民团体和社会各界人士，向中央、省驻淄单位、驻淄部队和武警官兵、政法干警，向海内外所有关心支持淄博改革发展的同志们、朋友们，表示衷心的感谢并致以诚挚的敬意！

同时，我们也清醒认识到，我市经济社会发展还存在不少矛盾和制约，发展不平衡不充分的问题依然比较突出。主要是：产业转型升级任重道远。传统产业、重化产业占比较大，新兴产业尚未形成主导优势，科技创新对经济增长的贡献率不够高，投资特别是民间投资还不够活跃，具有重大支撑带动作用的产业项目偏少，经济发展质效需要切实提升。生态环境改善任务艰巨。能源结构不够合理，主要污染物排放总量依然较大，生态建设长效机制尚不完善，弥补生态环境欠账还需付出艰苦努力。城乡统筹协调发展仍需大力推进。城乡区域发展和收入分配差距依然较大，规划建设与产业布局、生态保护之间的契合度不够高，城市现代化管理较为滞后。民生社会建设还有不少短板。巩固提升脱贫攻坚成果仍需加力，优质公共服务供给不足，群众在就业、社保、教育、医疗、养老、居住等方面还有不少难题。安全

生产、网络安全、金融风险防控压力较大，社会治理面临许多新课题新挑战。政府自身建设有待进一步加强。行政效能和服务质量与市场主体和群众要求仍有差距，有的政府部门和机关干部工作标准不高，服务群众缺乏耐心，作风不实、担当不足、落实不力等问题依然不同程度存在，纠治“四风”顽疾还需持续用力。对这些问题，我们一定采取切实措施，认真加以解决。

二、2018年经济社会发展目标任务和工作重点

2018年是深入贯彻落实党的十九大精神的开局之年，是改革开放40周年，是决胜全面建成小康社会、实施“十三五”规划承上启下的关键一年。为切实做好今年及今后一个时期的工作，市委、市政府深入学习贯彻党的十九大精神和省委、省政府重大决策部署，在广泛深入调研论证、精准把握矛盾问题、认真听取意见建议的基础上，确定了“一个目标定位、四个着力建设、十个率先突破”的总体思路和工作布局。“一个目标定位”，就是以走在前列为目标定位，奋力实施新旧动能转换工程，奋力加快老工业城市全面振兴，奋力提升人民群众获得感幸福感安全感，努力使各项工作达到省内一流、全国先进。“四个着力建设”，就是突出新旧动能转换，着力建设新型工业化强市；突出文旅融合发展，着力建设文化名城；突出污染治理，着力建设生态淄博；突出统筹融合发展，着力建设现代化组群式大城市。“十个率先突破”，就是在重大项目建设、新型工业化强市建设、文化名城建设、生态淄博建设、现代化组群式大城市建设、现代服务业和开放型经济发展、人才工作和科技创新、全面深化改革、民生社会建设、全面从严治党等十个方面率先突破。同时，配套制定了具体的工作方案、实施方案和考核办法。

下步发展中，我们要深入学习贯彻党的十九大精神，以习近平新时代中国特色社会主义思想为指导，坚持稳中求进工作总基调，全面践行“五位一体”总体布局、“四个全面”战略布局和新发展理念，紧扣我国社会主要矛盾变化，按照高质量发展要求，对标佛山、无锡、宁波等先进城市，牢牢把握“一个目标定位、四个着力建设、十个率先突破”总体思路和工作布局，牢固树立政治导向、目标导向、问题导向、项目导向、业绩导向，以供给侧结构性改革为主线，以实施新旧动能转换工程为统领，统筹推进稳增长、促改革、调结构、惠民生、防风险各项工作，全力打好防范化解重大风险、精准脱贫、污染防治三大攻坚战，加快淄博老工业城市转型发展、全面振兴、走在前列。

全市经济社会发展预期目标建议为：地区生产总值增长7.5%左右，一般公共预算收入增长6.7%左右，固定资产投资增长8.5%左右，社会消费品零售总额增长10%左右，外贸进出口、实际使用外资平稳增长，城镇居民和农村居民人均可支配收入分别增长8%左右和8.5%左右，城镇登记失业率控制在4%以内，全面完成省下达的节能减排约束性目标。工作落实上，我们将坚持抓重点、补短板、强弱项，切实抓好六个方面：

（一）聚焦新旧动能转换，加力构建现代产业体系

以建设新型工业化强市为突破口，突出以“四新”促“四化”，扎实做好“高、新、轻、绿”四篇文章，着力构筑“753”现代产业体系，切实加快高质量发展步伐。

一是聚力推动工业迈向中高端。加快传统产业高端化。突出化工、传统机械、建材、冶金、纺织、轻工、陶瓷等七大传统产业，组织开展“技术改造突破年”活动，逐一明确规模以上企业转型升级方向和技术改造路径，集中抓好年度投资323亿元的306个重点技改项目，引导企业充分运用新技术、新材料、新工艺、

新设备，对生产经营实行信息化智能化绿色化全程再造，推动企业自身及全产业链实现脱胎换骨式的提升。大力推进制造业与大数据、互联网、人工智能深度融合，高水平建设10家智慧工厂和100个智能车间，积极争创“中国制造2025”国家级示范区。加快动能培育新兴化。突出新材料、高端装备制造、生物医药、电子信息、新能源和节能环保等五大战略性新兴产业，实施新兴产业培育壮大行动计划，持续深化与大院大企的战略合作，集中抓好新能源汽车、新能源电池、铝基新材料、碳纤维新材料、电子芯片、MEMS传感器、机器人、高铁车轮、生物制药及装备、高效电机等领域的一批重点项目，着力培育10个新兴产业示范集群，战略性新兴产业产值占规模以上工业总产值比重提高5个百分点左右。加快发展生态绿色化。坚决摒弃资源依赖型发展模式，大力发展循环经济，推广节能减排技术和绿色节能产品。围绕深化供给侧结构性改革，切实加大“破”的力度，全面完成70万吨粗钢、60万吨生铁过剩产能化解任务，持续深化“散乱污”企业治理，坚定不移推进僵尸企业市场出清。

二是大力发展现代服务业。把发展现代服务业作为加快产业结构轻型化的关键举措，突出现代物流、文化旅游、现代金融等三大主导产业，集中抓好年度投资270亿元的163个服务业重点项目，服务业占比达到47%左右，现代服务业增加值占全市服务业比重达到50%左右。大力发展智慧物流，加快建设11个现代化物流园区，着力打造物流强市。抓好淄博新区商务中心金融街等金融聚集区建设，积极引进和发展银行、保险、证券、信托、基金、创投等现代金融业态，支持齐鲁股交中心、齐商银行、农商行做大做强，打造区域性金融中心。推进淄博经开区大数据小镇、上海斐讯临淄大数据中心、黄三角物联网产业园以及卓创资讯、隆众资讯等专业园区、骨干企业建设发展，推动信息服务业实现新突破。积极发展健康养老、

教育培训、体育休闲、家政服务 etc 生活性服务业，努力满足群众多样化多层次需求。

三是着力提升集约集聚发展水平。进一步优化产业布局。统筹抓好市五大园区和省级经济开发区建设，加快推进“张店、临淄、桓台、高新区”相邻园区，“桓台、高青”相邻园区，“淄川、博山”经济开发区，“张店南部、淄川北部、临淄西南部”区域等四个边界关联片区的互联互通、融合发展，集中打造产业聚集区、经济隆起带。强力推进化工产业安全生产转型升级，加快化工园区村庄搬迁，完成城市人口密集区危化品生产企业的搬迁、转产和关闭，推动化工产业加速迈向集约化、高端化、绿色化。进一步强化园区载体功能。各园区重点打造 1—2 个主导产业，集中力量壮大龙头企业、招引重大项目、完善产业链条，培育一批优势产业基地。加快建陶、耐火材料、日用玻璃等专业园区建设，规划建设电机泵类、智慧厨电、软体家具等 10 个以中小企业为主体的产业转型升级示范集群。鼓励社会资本参与园区标准厂房、仓储物流、融资租赁等服务平台建设，降低企业投资成本。进一步理顺园区体制机制。依法授予省级经济开发区县级行政审批权限，探索实行灵活高效的用人机制和分配机制，充分激发园区活力。

四是切实增强区域创新能力。以创建国家创新型城市为引领，深入实施人才强市和创新驱动战略，支持淄博高新区国家自主创新示范区建设，打造国内尖端水平、具有全球影响力的新材料研发中心和产业高地。积极推进中国钢研淄博研究院、中科院过程所绿色产业科技园等创新平台建设，深化与山东理工大学、淄博职业学院等校城融合发展，推动各类研发平台晋档升级。继续实施高新技术创新“双十”计划，强化产业技术创新联盟和重点企业创新主体作用，全市高新技术产业产值占比提高 1 个百分点以上。加强知识产权创造、保护和运用，组织实施创新创业“齐创行动”，加快建设 IUIA(国际大学创新联盟)鲁中国际创客中心、

桓台创智谷等优质平台，着力培育 10 个小微企业“双创”示范基地。全面落实市“人才新政 23 条”，组织实施人才队伍建设“六大工程”和“高技能人才十年培训计划”，努力让各类人才的创造活力竞相迸发、聪明才智充分涌流。

五是不断强化转型发展支撑。突出优质投资拉动。实施重大项目建设攻坚行动，全力抓好年度投资 1030 亿元的 332 个市重大项目，确保项目开工率和投资完成率达到 100%。深化政银企合作，完善多元投资机制，提高普惠金融服务覆盖率，促进社会投资稳定增长。突出企业素质提升。精准扶持工业企业 50 强和创新型高成长企业 50 强跨越发展，支持驻淄央企省企加快重大生产力布局，鼓励上市企业通过并购重组等吸附优质要素，壮大骨干企业群体。推动中小微企业加快成长，省级中小企业“隐形冠军”达到 20 家以上。启动实施“10 万企业家三年培训计划”，年内精准培训 2 万人以上，其中规模以上工业企业家 2000 人以上。注重激发和保护企业家精神，构建亲清新型政商关系。突出优势品牌培育。实施企业标准“领跑者”行动计划，深入推进企业管理对标，支持“老字号”创新发展，大力弘扬劳模精神和工匠精神，推动更多企业走“质量强企、品牌兴企”的内涵发展道路，夯实实体经济发展根基。

(二) 聚焦污染防治攻坚，加力改善生态环境质量

自觉践行“绿水青山就是金山银山”理念，坚持系统谋划、精准施策、标本兼治，以铁的的决心、铁的措施、铁的手腕抓严生态环境治理，推动生态淄博、美丽淄博建设迈上新台阶。

一是坚决打赢蓝天保卫战。实施全区域、全行业、全过程治理，紧紧抓住影响空气质量的主要矛盾，集中开展细颗粒物(PM2.5)和二氧化氮专项治理攻坚，巩固提升中央和部、省环保督察巡查成果，全年空气质量良好天数和“蓝繁”天数占比分别达到 60% 和 75%。严格执行电力、钢铁、建材、水泥等重点行业排

放限值，加快推进电力行业燃煤机组整合，禁止新上5万千瓦以下煤电机组。加强石化、有机化工、包装印刷、表面涂装、加油站等行业深度治理，开展用气企业达标排放专项整治，强化重型柴油车等移动污染源监管，切实减少挥发性有机物排放。大力深化建筑施工、道路交通、露天矿山、物流园区等重点领域扬尘污染防治，建筑工地全面落实“6个100%”环境管理要求。管住管好禁煤区，继续实施气代煤、电代煤改造，在其他区域推广民用清洁煤炭，全市煤炭消费总量控制在2830万吨以内。

二是持续深化水污染防治。扎实推进全流域综合治理，开工建设孝妇河博山段综合整治工程，完成淄川到马踏湖段全线整治和范阳河综合治理；实施淄河干流及其重要支流、乌河临淄——桓台段生态修复，加快构建“水润淄博”生态水系。封堵取缔河道排污口，搬迁改造光大水务一分厂等3座城镇污水处理厂，确保全市城镇污水处理厂排水全盐量达标。编制实施刘征水源地、大武地下水富集区生态保护和修复规划，关闭取缔非法自备井，全面消除黑臭水体和黑臭坑塘，所有河流稳定消除劣Ⅴ类水体，COD和氨氮浓度稳定达到Ⅳ类水体标准，集中式饮用水水源地水质达标率稳定在100%。

三是进一步加强生态保护和修复。严格落实生态红线和基本农田保护制度，深入推进博山区、沂源县国家重点生态功能区建设，加强原山和鲁山省级自然保护区综合管理，全面推行产业负面清单制度。深化矿山地质环境恢复治理，组织实施“3322”生态绿化工程，夯实城市绿色基底。加快化工园区危险废物处置中心建设和市医疗废物处置中心搬迁，扎实开展土壤污染综合治理，加大农业面源污染防治力度，确保生态环境安全。

四是切实完善生态建设长效机制。严格落实“党政同责、一岗双责”，加严项目环保审批，不断深化专项督查、提级调查和“双罚”制度，推动各级各部门更加自觉履行环保职责。全面

落实河长制和环保网格化监管机制，建成纳污管网水质监控网络，实现空气质量自动监测镇（街道）全覆盖。加大“刑责治污”力度，持续深化宣传引导，推动绿色发展理念更加深入人心，让蓝天白云常驻淄博、绿水青山造福人民。

（三）聚焦文旅融合发展，加力推进文化名城建设

以塑造鲜明地域特色、鲜活城市形象、鲜亮文化品牌为主线，突出优势资源的深度挖掘、科学利用、有机整合，统筹推进文化产业和文化事业发展，努力增加优质文化产品供给，提升城市文化软实力。

一是加快齐文化传承创新示范区建设。切实抓好齐古城、齐国故城考古遗址公园、稷下学宫建设，管仲纪念馆和姜太公祠扩建等核心区重点工程，高水平举办齐文化节系列活动，不断增强齐文化影响力。加强陶琉文化、聊斋文化、鲁商文化、红色文化、孝文化、黄河文化、渔洋文化、丝绸文化、牛郎织女爱情文化等优质资源开发利用，努力促进创造性转化、创新性发展，共同讲好“淄博故事”。

二是深入推进文化与产业融合发展。组织实施文旅融合八大工程，突出抓好齐长城鲁山原山“三位一体”生态文化旅游带、华侨城文化旅游综合体、陶琉古镇、马踏湖旅游度假区、梦幻聊斋VR主题公园等一批重点项目，建设蹴鞠小镇、“国井”小镇、五阳湖休闲体育小镇等特色小镇，着力培育新亮点、新业态。注重高端品牌带动，推动齐王陵申报世界文化遗产，周村古商城和原山创建5A景区，高青县天鹅湖温泉慢城申报国际慢城，推进博山国家级风景名胜区建设，支持沂源县创建国家全域旅游示范区。加大市场开拓力度，积极发展智慧旅游，新建30处旅游公共服务中心，提升重点景区综合配套功能，让淄博成为更多游客了解和喜爱的旅游目的地。推进国家文化消费试点城市建设，加快发展创意设计、动漫游戏、影视制作、数字出版等文化业态，文化产业增加

值占比达到 4.8%。

三是着力提升城市文明水平。大力弘扬社会主义核心价值观，深化中国特色社会主义和中国梦宣传教育，建设焦裕禄干部教育学院；深入实施公民道德建设工程，推进群众性精神文明创建活动，巩固全国文明城市创建成果。健全现代公共文化服务体系，全面建成市文化中心，加快 4 个区县文化中心建设，完成 7 个区县档案馆新建工程，实现农村和城市社区文化中心全覆盖，让文化惠民活动越办越红火。进一步加强文物保护，继续实施“乡村记忆工程”，留住历史鲜明印迹，更好延展城市文脉。

（四）聚焦统筹融合发展，加力提升城市现代功能

按照“四位一体、组群统筹、全域融合”城市工作思路，高起点规划、高标准建设、高效能管理，着力塑造城市特色风貌，促进城乡一体化发展，加快建设现代化组群式大城市。

一是进一步做实“四组全”城市体系。以列入全国新一轮土地利用总体规划编制试点城市为契机，完善落实城乡规划体系，加快淄博新区、淄博经开区、文昌湖区等重点板块建设，建成高铁新城骨干路网及淄博北站、临淄北站；抓好北京路北延等 8 条城市骨干道路以及 7 座互通立交（高架桥）建设，加快形成“四位一体”骨干框架。加大组群统筹、全域融合力度，扎实推进 G309 青兰线改建等交通重点项目，积极争取上级支持，撤销 G205、S294 两座公路收费站。抓好济青高速、滨莱高速淄博段改扩建，开工建设沾临高速淄博段，争取济淄潍高速列入省建设规划。启动小清河复航淄博段建设。完成张东铁路电气化改造，加快张博铁路恢复客运前期工作并力争开工建设，抓好城市轨道交通规划报批并争取启动示范段建设，努力推动滨淄临高铁纳入国家规划。编制淄川—博山组团互联互通规划，策划实施一批促进两区协同发展的产业、文旅和基础设施项目，奠定与“四位一体”融合发展基础。扎实推进总投资 23 亿

元的超高压等输变电工程。实施大数据发展战略，加强政务信息系统整合和资源共享，加快云计算中心、大数据共享交换平台、时空信息服务平台建设，着力打造新型智慧城市。

二是加快城市有机更新。深化全国“城市双修”试点，全力推进淄博火车站南广场片区建设改造，打造绿色智慧示范区。深入实施“三改三建”工程，抓好 127 个棚户区、90 个老旧小区改造；完成张店区、高新区所有背街小巷和其他区县城市建成区背街小巷整治改造，启动镇（街道）驻地背街小巷改造提升工程；新建改造张店区水产品批发市场等便民农贸市场 18 个、公共停车场 148 处、城市公厕 161 座，对城乡加油站公厕全面实行标准化改造。实施猪龙河柳泉路篷河段整治改造，抓好柳泉路（民祥路—淄河大道）、潘南路改造等一批市政路网工程，建设文昌湖—四宝山—马踏湖百公里绿道，进一步提升城市品质。深入推进城市管理标准化、智慧化、精细化、市场化和社会化，深化城市管理执法体制改革，完善网格化和数字化管理机制，集中开展城市社区、市容市貌、建筑垃圾、闲置烟囱、工业固体废弃物等专项整治，全面完成违法建设治理任务。进一步健全公共交通体系，加强城市网约车、共享单车规范管理。

三是大力实施乡村振兴战略。按照产业兴旺、生态宜居、乡风文明、治理有效、生活富裕的总要求，推动公共财政和社会资源更大力度向“三农”倾斜，将农业农村优先发展落到实处。深化农村土地制度和集体产权制度改革，壮大集体经济。坚持绿色兴农、质量兴农，切实保障粮食安全，大力发展生态特色农业、休闲观光农业、优质高效农业，支持社会资本参与农业开发，年内新增新型农业经营主体 500 家以上，带动农民持续增收。坚持以工补农、以城带乡，抓好国家新型城镇化综合试点，着力培育新生小城市、重点示范镇和特色小镇，用两年左右时间完成省级经济开发区规划区内

村庄搬迁改造。深入开展新一轮乡村文明行动，推进美丽乡村标准化建设，抓好农村基础设施和公共服务提档升级，巩固提升城乡环卫一体化、饮水安全、农村“五化”、旱厕改造成果，三年内80%以上行政村达到美丽乡村建设标准。完善落实居住证制度，稳步推进镇改办、村改居，促进农业转移人口市民化，年内常住人口城镇化率提高1个百分点。

（五）聚焦增强区域活力，加力深化改革扩大开放

把改革开放作为推动转型发展的关键一招，努力破除各类体制机制障碍，努力提高更好利用两个市场、两种资源的能力和水平，为区域发展不断注入新动力、增添新活力、拓展新空间。

一是深化重点领域改革。持续深化投融资体制改革，加强政府引导基金实质性运作，加快地方融资平台转型发展；进一步扩大直接融资，制定推动企业上市五年计划，力争上市公司数量实现翻番。深化财税体制改革，扎实做好环境保护税和水资源税开征工作，抓好预决算公开、财政资金统筹整合、精准支持转型发展等重点环节，严控“三公”经费等一般性财政支出，提升资金使用效益和财政经济质量。进一步深化国有企业改革，健全企业法人治理结构，稳步推进国有资本整合重组；组建市国资委，将机关、事业单位兴办的各类实体逐步纳入监管范围，实现对经营性国有资产的统一监管。完善市、县（区）公共资源交易平台，推动各类公共资源交易应进必进。继续深化教育、医疗、物价、事业单位等重点领域改革。

二是以招商引资为突破口大力发展开放型经济。深入实施“四大招引工程”，抓住用好国家、省重大区域发展战略机遇，集中优质资源，调动各方力量，在引进实力雄厚的大企业以及大院大所上实现更大突破，推动一批支撑带动力强的重大产业项目以及新技术、新模式、新业态加快落地，全市投资亿元以上产业项目不少于125个，外来投资达到1150亿元。突出招引

世界500强和行业领军企业，市有关部门牵头招引8家以上，各区县均实现新突破。推进外贸转型升级，深入开展“跨境电商进企业”专项行动，培育壮大周村区“绿方达”、高新区“齐贸通”等重点平台；大力发展服务贸易，支持博山区创建国家特色文化服务出口基地，年内全市货物贸易、服务贸易进出口总额分别突破700亿元和110亿元，品牌出口占全市出口份额提高到30%以上。积极参与“一带一路”建设，稳步推进国际并购和产能合作。全力争取淄博保税物流中心获批国家综合保税区，扩大“淄博号”中欧国际货运班列辐射半径，打造鲁中进出口货物集散中心。

三是进一步优化营商环境。深化放管服改革，最大限度削减行政审批事项、减少行政审批环节、减除无谓证明和繁琐手续、减轻企业税费成本压力，激发市场主体活力。着力完善政务服务大厅“一窗受理”机制，从进多个门办一件事变为进一个门办所有事。加快推行“互联网+政务服务”，统筹推进“多证合一”、证照分离、全程电子化登记，努力实现“不见面审批”；全面实现省市县乡村“五级联动”，政务服务事项全部在山东政务服务网公开办理。加快“信用淄博”建设，健全信息共享、部门联动的社会信用管理服务体系，落实守信激励和失信惩戒机制，努力营造诚实守信、公平竞争的市场环境。

（六）聚焦增进民生福祉，加力推进民生社会建设

大力践行以人民为中心的发展思想，切实解决群众最关心最直接最现实的利益问题，努力满足人民日益增长的美好生活需要，不断提升群众的获得感幸福感安全感。

一是巩固提升脱贫攻坚成果。坚持精准扶贫、精准脱贫基本方略，深入推进国家扶贫改革试验区建设，聚焦南部山区、太河库区、黄河滩区和特殊困难群体，特别是474个省扶贫工作重点村和100个薄弱村，多措并举，精准

施策，确保建档立卡贫困人口稳定实现“两不愁、三保障”。加强贫困人口信息动态管理，健全扶贫政策体系，完善稳定脱贫工作机制，推动扶贫与扶志、扶智相结合，坚决做到真脱贫、脱真贫。

二是统筹抓好就业和社会保障。认真落实“零成本创业”等扶持政策，积极做好高校毕业生、农村转移人口、去产能分流职工等重点群体就业工作，着力解决结构性就业矛盾，全年新增城镇就业7.76万人以上。深入实施“全民参保登记计划”，进一步提高社会保障和服务水平，加强农村低保和特困群体救助工作，健全农村留守儿童和妇女、老年人关爱服务体系，努力做到应保尽保。全面落实中央、省住房制度改革要求，加强房地产市场运行监测管理，建立完善多元化住房保障体系。扎实推进医养结合，新建城市社区日间照料中心30家、农村幸福院100家。

三是提高教育、卫生等社会事业发展水平。优先发展教育事业，启动“国家义务教育优质均衡发展县（区）”创建，实施《2018—2020年消除大班额专项规划》，开工建设淄博新区高中、淄博十七中新校等学校，90%的中小学建成数字化校园；实施第三期学前教育行动计划，普惠性幼儿园占比达到80%以上。建成投用齐鲁医药学院新校区，支持山东工艺美院淄博陶瓷学院发展，提升高等教育、职业教育发展质量。深入推进“健康淄博”建设，建成投用市中心医院西院区、市中医医院东院区、市妇幼保健院新院区，启动市公共卫生中心建设；大力推行“互联网+医联体”和“第一村医”，完善提升镇、村（社区）医疗服务体系，继续抓好家庭医生签约服务，促进优质医疗资源上下贯通。进一步提高计划生育服务水平。创建全国基层中医药工作先进市。确保通过国家卫生城市复审。争创国家食品安全示范城市和全国农产品质量安全市，让群众吃得更加放心。丰富体育服务供给，推动体育事业与体育产业协调发展。

四是加强和创新社会治理。牢固树立底线思维和红线意识，深入推进法治淄博、平安淄博建设，实施城市社区综合治理两年行动计划，全面推行“四位一体”社区管理服务模式，城市社区网格员专职化率达到90%。建成四级综治中心，建设105个平安示范小区，深化视频监控全覆盖，构建立体化社会治安防控体系。一刻也不放松地抓严安全生产，全面完成重点行业规模以上企业安全风险管控体系和隐患排查治理体系建设，扎实开展“学规、懂规、践规”活动，大力强化专业化、网格化监管和“刑责治安”，不断深化危化品、道路交通、建筑施工、矿山、消防等重点领域专项治理，确保安全生产形势持续稳定。深入推进金融风险防控攻坚，加强重点担保圈综合治理，严厉打击逃废银行债务、非法集资、互联网金融诈骗等违法犯罪行为，坚决守住不发生区域性金融风险的底线。完善矛盾纠纷排查和多元化解机制，整合全市政务服务热线，畅通群众诉求表达渠道，维护社会大局和谐稳定。

三、努力建设人民满意的服务型政府

面对新时代新任务新要求，全市各级政府必须深入学习贯彻习近平新时代中国特色社会主义思想，以更加昂扬的姿态、更加过硬的本领、更加务实的作风、更加积极的作为，推动服务型政府建设不断取得新成绩。

旗帜鲜明讲政治。坚定执行党的政治路线，严格遵守政治纪律和政治规矩，坚决维护以习近平同志为核心的党中央权威和集中统一领导，在政治立场、政治方向、政治原则、政治道路上同党中央保持高度一致。牢固树立“四个意识”，坚定“四个自信”，认真贯彻执行中央和省、市委决策部署，确保政令畅通、令行禁止。扎实开展“不忘初心、牢记使命”主题教育，严格落实民主集中制各项制度，不断提高政治觉悟和政治能力。

深入推进依法行政。加强法治政府建设，自觉依照法定权限和法定程序履行职权，将政府活动全面纳入法治轨道。健全科学民主依法决策机制，完善重大行政决策法定程序及决策后评估制度，加强政府信息与政务公开，确保权力在阳光下运行。深化行政执法“三项制度”改革，切实做到严格规范公正文明执法。自觉接受人大法律监督、政协民主监督、社会和舆论监督，认真执行市人大及其常委会决议决定，主动听取民主党派、人民团体和社会各界意见建议，高质量办理人大代表建议和政协委员提案。

坚定不移从严治政。始终把人民利益摆在最高位置，牢固树立宗旨意识，认真倾听群众意见，真切了解群众需求，尽心竭力为群众办实事、解难题。严格落实中央八项规定和省、市委相关要求，驰而不息纠治形式主义、官僚主义等“四风”问题，推动作风建设向纵深发展。聚焦公共资金、国有资产、工程建设、民生保障等重点领域，创新完善监督管理机制，扎牢织密制度笼子。支持配合深化国家监察体制改革试点工作，加强审计监督，规范权力运行，

坚持以零容忍的态度惩治腐败，切实营造风清气正的政治生态。

坚决践行实干担当。全面推进学习先进对标发展，大力弘扬求真务实、干事创业精神，深入一线查实情，立足实际谋实招，攻坚克难求实效。坚持一分部署、九分落实，推进政府工作项目化、具体化，明确时间表、路线图、责任人，紧盯不放抓全程，不达目标不罢手。深化完善“六个一”督察机制，大力破解“为官不为”“落实不力”问题，不断提高政府执行力和公信力。深入推进学习型政府建设，强化法治思维和专业素养，努力锤炼服务群众、推动发展的过硬本领，建设一支政治坚定、开拓创新、实干担当的高素质公务员队伍。

各位代表！新时代开启新征程，新使命展现新作为。让我们更加紧密地团结在以习近平总书记为核心的党中央周围，在中共淄博市委的坚强领导下，不忘初心、牢记使命，团结实干、砥砺前行，为全面建成小康社会，实现淄博老工业城市转型发展、全面振兴、走在前列而努力奋斗！

2017年淄博市国民经济和社会发展统计公报

淄博市统计局
2018年3月7日

2017年,面对错综复杂的宏观经济环境,全市上下在市委、市政府的坚强领导下,深入贯彻落实党的十八大、十八届历次全会和十九大精神,以中央、省、市各项决策部署为引领,牢牢把握“一个定位、三个着力”总体思路和“十个新突破”工作重点,扎实推进新旧动能转换重大工程和供给侧结构性改革,着力推进老工业城市转型升级,全市发展新动力加速形成,经济运行基础更加稳固,生态建设和民生事业得到加强,经济社会实现平稳健康发展。

一、综合

经济运行总体平稳。初步核算,全年实现地区生产总值(GDP)4781.3亿元,按可比价格计算,比上年增长7.4%。全年实现第一产业增加值149.9亿元,增长4.3%;第二产业增加值2490亿元,增长6.4%;第三产业增加值2141.4亿元,增长9%。产业结构持续优化。三次产业比例由上年的3.4:53:43.6调整为3.1:52.1:44.8。人均生产总值达到101781元,

图1 2017年分季度地区生产总值及增长速度

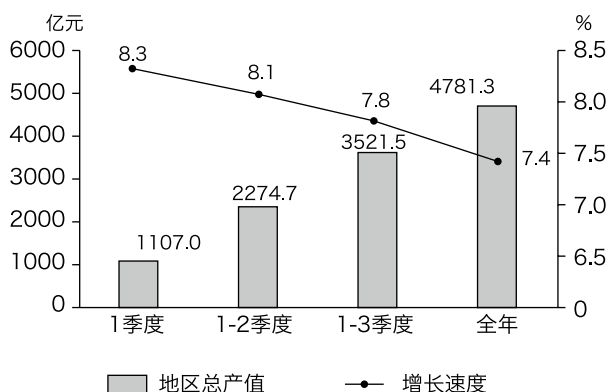

比上年增长6.6%,按年均汇率折算达15075美元/人。

图2 2016年、2017年三次产业增加值构成 (%)

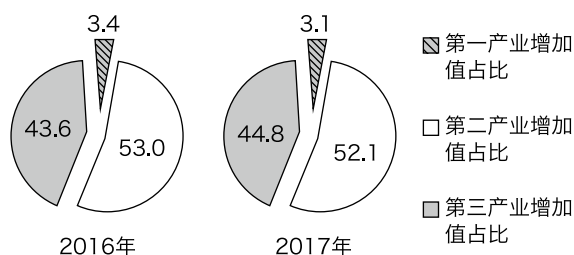

就业形势保持稳定。全年城镇新增就业10.5万人,比上年增加1.5万人。失业人员再就业7.1万人,比上年增加2.2万人,其中困难群体再就业0.5万人。年末城镇登记失业率为2.9%,低于4%的年度控制目标。

物价运行逐步趋稳。全年居民消费价格累计上涨1.2%。分别低于全国、全省水平0.4个和0.3个百分点。工业生产者价格走势回稳,出厂和购进价格分别由高位时的上涨16%和20.7%回落至年底的12.8%和14.6%。

2017年主要价格指数 (%) (以上年同期=100)

居民消费价格指数	101.2
食品烟酒	99.2
衣着	101.7
居住	101.7
生活用品及服务	101.1
交通和通信	101.2
教育文化和娱乐	101.8
医疗保健	107.1
其他用品和服务	99.0
工业生产者出厂价格指数	112.8
工业生产者购进价格指数	114.6

图3 2017年各月累计价格指数

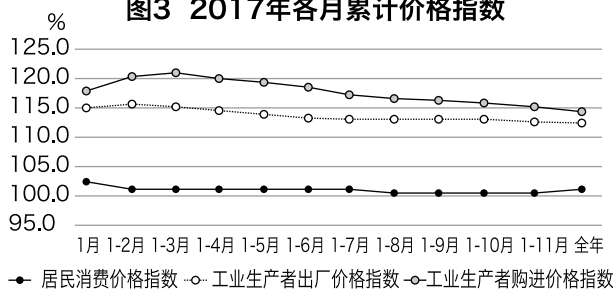

招商引资成效显著。全市500万元以上外来投资项目779个，比上年增加207个；实际到位资金1009.7亿元，增长36.7%。重点领域招商力度加大。战略性新兴产业外来投资项目424个，比上年增加187个，实际到位资金389.5亿元，增长43.8%；服务业招商引资项目290个，比上年增加62个，实际到位资金445.1亿元，增长19.4%；股权招商及上市融资项目38个，实际到位资金98.8亿元。大项目实现较快增长。过亿元的招商引资项目467个，比上年增加215个，实际到位外来投资706.8亿元，增长46%。斐讯ID大数据中心、中集能源车辆船舶LNG燃料设备制造项目等一批重大产业招商项目落地。

质量强市建设扎实推进。年内，有4家企业荣获“省长质量奖”。拥有中国驰名商标87个，比上年增加3个；山东省名牌产品40个，比上年增加15个；山东省服务名牌23个，增加11个。目前，全市拥有2个国家级质检中心，7个省级质检中心，8个全省优质产品生产基地。

市场主体快速增长。年末实有各类市场主体39.7万户，比上年净增18.8%；注册资本(金)6344.7亿元，净增33.1%；户均注册资本(金)达159.8万元。其中，年末实有各类企业10.8万户，净增21%；注册资本(金)6066亿元，净增33.4%；户均注册资本(金)562.7万元。

二、农林牧渔业

农业经济平稳运行。全年实现农林牧渔业增加值155.4亿元，比上年增长4.4%。其中，农业增加值110.1亿元，增长4.1%；林业增加

值6.9亿元，增长8.2%；牧业增加值29.5亿元，增长4%；渔业增加值3.4亿元，增长2.7%；农林牧渔业服务业增加值5.5亿元，增长9.3%。全年粮食产量达163.9万吨。其中，夏粮70.8万吨，减产1.7%；秋粮93.1万吨，减产1.2%。蔬菜、水果产量分别为180.6万吨、97.5万吨；肉类、奶类、禽蛋产量分别达15.7万吨、9.6万吨、6.1万吨。

2017年主要农牧产品产量及增长速度

产品名称	计量单位	2017年	比上年±%
粮食	万吨	163.9	-1.5
夏粮	万吨	70.8	-1.7
秋粮	万吨	93.1	-1.2
油料	万吨	2.1	-2.9
蔬菜	万吨	180.6	-4.0
水果	万吨	97.5	-1.5
肉类	万吨	15.7	1.4
奶类	万吨	9.6	3.0
禽蛋	万吨	6.1	-2.2

农业现代化水平提升。拥有省级及以上现代农业示范区2家，农业产业化市级重点龙头企业达185家。登记注册农民专业合作社5319个，比上年新增709个。农机合作社198家，33个项目被列为省级规范化作业推进项目。有效期内“三品一标”认证产品305个，比上年增加126个。其中，无公害认证农产品164个、绿色认证农产品127个、有机认证农产品5个、国家地理标志农产品9个。生态循环农业进一步发展。全市创建省级生态循环农业示范单位8处，建成市级循环农业示范园区61家。智慧农业加快推进。全市智慧农业示范点总数达到15处，农产品电子商务交易额突破26亿元。

农业生产条件继续改善。全年农机总值达27.6亿元，比上年增长3.6%。农业机械总动力254.8万千瓦，增长2%。其中，农用排灌动力71.2万千瓦。农作物耕种收综合机械化水平达89.8%，比上年提高0.3个百分点。

三、工业、建筑业

工业经济平稳运行。全年全市规模以上工业增加值比上年增长5.7%。分轻重工业看，轻工业增加值增长18.3%，重工业增长2.6%；分行业看，39个行业大类中有22个行业实现增长，增长面达56.4%；分产品看，204种产品中有83种产品产量实现增长，增长面达40.7%。全年规模以上工业企业累计实现主营业务收入11059.6亿元，比上年增长4.1%；实现利税1206.5亿元，增长4.4%，其中利润702.2亿元，增长2.9%。全年高新技术产业产值占规模以上工业总产值比重达34.5%，较年初提高1.3个百分点。

2017年主要工业产品产量及增长速度

产品名称	计量单位	2017年	比上年±%
乙烯	万吨	71.59	-17.79
化学纤维	万吨	8.56	-22.52
塑料制品	万吨	23.37	6.6
布	万米	53607.98	-0.5
化肥	万吨	42.15	-14.55
化学原料药	吨	76824.58	-2.6
水泥	万吨	2240.43	-5.73
瓷质砖	万平方米	46581.32	-31.76
陶质砖	万平方米	4071.46	23.09
钢材	万吨	351.83	14.79
生铁	万吨	136.08	52.52
平板玻璃	万重量箱	1548.45	-0.26
汽车	辆	50138	-4.64
发动机	千瓦	1044734	22.15
泵	台	201522	0.97
减速机	台	272035	13.53
太阳能电池	千瓦	12986	86.34
电子元件	万只	74388	-6.76
汽车仪器仪表	台	16414	23.73

图4 2017年高新技术产业占比情况

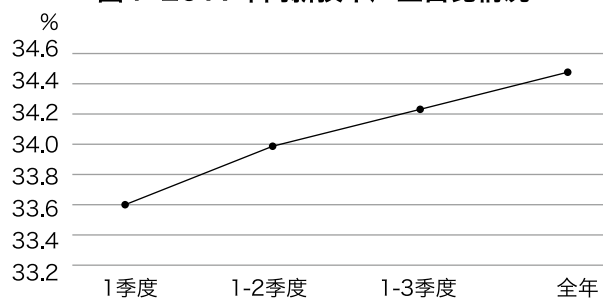

建筑业稳步发展。全市资质以内建筑业企业完成总产值969.9亿元，比上年增长7.9%。其中，建筑工程产值811.7亿元，增长9.4%；安装工程产值138.1亿元，增长4.3%。建筑业企业在省外发展空间继续扩大，建筑业企业完成省外产值122.5亿元，增长27.3%。

四、固定资产投资

固定资产投资增速放缓。全年完成固定资产投资3135.1亿元，比上年增长3.4%。分产业看，第一产业投资42.8亿元，下降4.3%；第二产业投资1596.9亿元，下降10.5%；第三产业投资1495.4亿元，增长24.3%。重点领域投资力度增强。全市完成基础设施建设投资755.4亿元，增长76.5%；文化创意产业投资214.7亿元，增长21%；现代服务业投资1107.1亿元，增长22%。房地产投资和销售情况良好。全年完成房地产开发投资241.8亿元，增长9%；商品房销售面积和销售额分别增长5.1%和15.1%。

五、国内贸易

消费市场运行稳定。全年实现社会消费品零售总额2374亿元，比上年增长10.2%。其中，城镇市场实现1992.8亿元，增长10.1%；乡村市场实现381.2亿元，增长10.4%。全市限额以上法人单位实现零售额608.8亿元，增长8.6%。

重点商品供需情况良好。限额以上法人单位商品零售额中，汽车类实现零售额187.1亿元，

增长 10.5%，占限额以上批零企业零售额的比重达 33.9%。五金、电料类增长 39.7%，通讯器材类增长 20.4%，中西药品类增长 18.8%，家用电器和音像器材类增长 15.3%，烟酒类增长 9.4%。

六、对外经济

对外贸易平稳向好。全年实现进出口总额 680 亿元，比上年增长 29.6%。其中，出口额 374.6 亿元，增长 7.8%。九大类主要出口商品中，冶金矿产产品增长 28.7%，医药产品增长 23.8%，机电产品增长 11.1%。对美国、欧盟、韩国、日本四大传统市场出口额分别增长 13.1%、7%、10.1%、22.2%；对台湾地区、俄罗斯、巴西、南亚等新兴市场出口额分别增长 31.6%、28%、8.9%、6.7%。进口增长迅猛。全市进口额 305.4 亿元，增长 72.2%。其中，原油进口额 185.1 亿元，增长 242.1%，是拉动全市外贸增长的主要动力。

图5 2017年各月累计进出口、出口增长速度

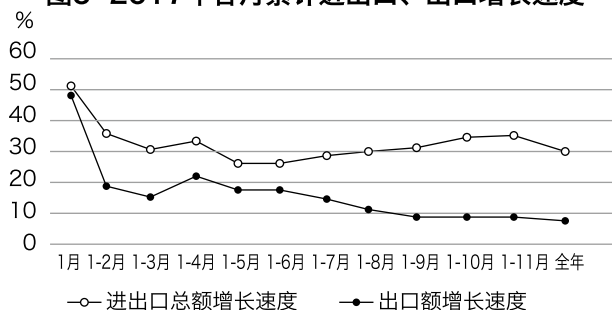

对外经济合作成果丰硕。利用外资水平提升。全年新批外商投资项目 39 个，增长 39.3%；实际使用外资金额 48.4 亿元，增长 14.7%。总投资过千万美元项目达 23 个，合同金额 46.3 亿元，增长 1.6 倍。新增 8 个世界 500 强及行业领军企业投资项目，合同金额达 4.9 亿元。引进外商投资研发中心 2 家，合同金额 3724 万元。“走出去”步伐加快。全市对“一带一路”沿线的 6 个国家新增投资 1.8 亿美元，比上年增长 111.8%，占对外实际投资总额的比重达 74.1%。对外承包工程合同额 18.6 亿元，

增长 38%；完成营业额 36.2 亿元，增长 12%；派出各类劳务人员 2978 人次，增长 27.6%。

七、交通、邮电和旅游

道路交通建设加强。年末，全市公路通车里程 11385.1 公里，比上年增加 124.9 公里。其中，高速公路里程 206 公里。全年公路客运量 599 万人，货运量 19030 万吨，分别比上年增长 3.1% 和 11.6%；公路客运周转量 17 亿人公里，货运周转量 403.8 亿吨公里，分别增长 1.8% 和 9.5%。全市现有公共汽车线路 282 条，比上年增加 32 条。营运公交车 2791 辆，出租车 6519 辆。全市机动车保有量达 117.2 万辆，比上年增长 8.9%，其中，个人拥有汽车 88.8 万辆，增长 10.8%。

邮政业有序发展。全年实现业务收入 11.5 亿元，比上年增长 23.2%。其中，快递业务收入 7 亿元，增长 22.3%。全年函件总数达 206.8 万件，比上年下降 37.8%；快递 5629.1 万件，增长 22.7%；订销报纸、杂志份数分别达 5352.1 万份、354.3 万份。

信息化水平稳步提升。全年实现电信业务收入 43.2 亿元，比上年增长 2.1%。光缆线路总长度 326.9 万芯公里，增长 7.6%。年末固定电话用户 63.7 万户，移动电话用户 406.2 万户，国际互联网用户 124.2 万户。全市拥有省级电子制造产业基地（园区）3 个，软件产业园 1 个。认证软件企业累计达 112 家，累计登记软件产品 385 个。两化融合进一步深化。2 个项目入选山东省首批智能制造试点示范项目，13 家企业入选国家两化融合贯标试点，25 家企业入选省

图6 2013-2017年国际互联网用户数

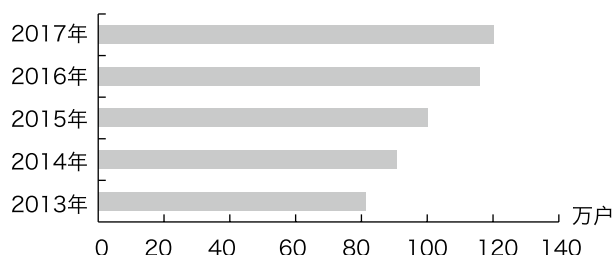

级试点，2家企业入选省大数据重点骨干企业名单。

旅游业快速发展。临淄足球小镇、周村千禧农谷、淄川VR聊斋主题公园、高青天鹅湖温泉漫城等一批规模大、复合型的文化旅游融合项目加快建设。年末，国家A级旅游景区（点）达52处。其中，AAAA级旅游景区（点）15处，AAA级旅游景区（点）23处，AA级旅游景区（点）14处。全年共接待游客总人数5362.1万人次，比上年增长9.8%，实现旅游消费总额609.9亿元，增长14.8%。

八、财政、金融和保险

财政收支稳步增长。全年完成一般公共预算收入361.6亿元，比上年增长6.1%。其中，税收入库收入250.5亿元，占一般公共预算收入的比重为69.3%。全市国、地税收入合计608.8亿元，增长26.5%。其中，国税收入419.2亿元，增长36.7%；地税收入189.6亿元，增长8.5%。全年一般公共预算支出446.2亿元，增长6.5%。其中，文化体育与传媒支出增长28.2%，社会保障和就业支出增长9.5%，交通运输支出增长12.3%，节能环保支出增长8.9%。

图7 2017年一般公共预算收入及其增长速度

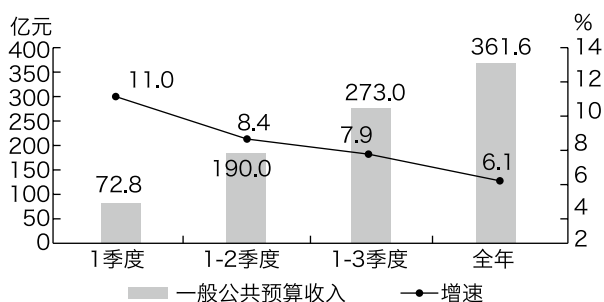

金融市场平稳运行。年末，全市金融机构人民币各项存款余额4376.4亿元，比上年末增长5.3%。其中，住户存款余额2596亿元，增长4.7%。人民币各项贷款余额2999.6亿元，增长5.1%。全社会融资规模全年新增313.2亿元，比上年多增8.4亿元。全市共有上市公司

26家，其中境内上市公司23家，比上年新增2家。齐鲁股权交易中心全年新增挂牌企业459家，挂牌企业总数达2270家，托管企业2447家，全年新增直接融资金额31.3亿元。

保险业发展势头良好。年末，全市拥有商业保险分支机构66家，比上年增加3家。其中，财产保险机构29家，人寿保险机构37家。实现保费收入159.7亿元，增长20.9%。其中，产险保费收入36.9亿元，增长7.9%；寿险保费收入122.7亿元，增长25.4%。支付各项赔款与保险金24.4亿元，增长15.6%。其中，产险赔付16.1亿元，增长6.7%；寿险赔付8.3亿元，增长38.3%。保险深度为3.3%，比上年提高0.3个百分点。

九、科技创新

科技事业取得新进展。获得省以上科学技术奖11项，其中国家科学技术奖1项。全年签订技术合同837项，比上年增加376项；技术合同成交金额38.6亿元，增长20%。国内发明专利申请量5660件，增长25.5%。发明专利授权量1063件，增长1.9%。有效发明专利密度达10.7件/万人，增加1.4件/万人。PCT国际专利申请90件，增长1.1%。

创新创业载体建设加强。新增2家国家级和5家省级众创空间，国家级和省级众创空间备案总数分别达4家和12家。国家级科技企业孵化器达到5家，张店区入选国家级双创示范基地。市级以上工程（技术）研究中心和企业技术中心达1098家，其中省级275家，国家级15家。省级以上重点实验室（工程实验室）27个，其中国家级2个。共有院士工作站87家，比上年增加12家，数量继续居全省首位。

人才和引智工作不断深化。年内，有4人入选第三批国家“万人计划”科技创业领军人才，3人入选科技部创新人才推进计划，3人入选泰山产业领军人才。全市拥有“山东省有突

做贡献的中青年专家”46人，享受国务院政府特殊津贴专家152人，国家“百千万人才工程”人选8人，山东省首席技师106人，技师、高级技师累计达2.8万人。取得中级和高级专业技术资格人数分别达10.8万人和3.2万人。全年共有引进国外智力成果示范单位28家，比上年增加8家。国家重点引智项目7项，省重点引智项目8项，高端外国专家项目15项。

十、教育、文化、卫生、体育

教育发展水平全面均衡提升。全市新建、改扩建学校62所，新增班数1522个，新增学位数70893个，新聘任教师3475人，按期解决完成“大班额”问题，提前一年完成国家和省“全面改薄”工作规划任务。义务教育质量检测连续三年受到国家表彰。学前教育优质资源持续扩增，82%的幼儿园达到省定办园条件标准，比上年提高7个百分点，47处幼儿园通过省示范（十佳）幼儿园评估认定。信息技术与教育教学深度融合，基本实现“宽带网络校校通、优质资源班班通、网络学习空间人人通”。

文化事业和文化产业蓬勃发展。全市拥有公有制专业剧团3个，文化站88个，文化（艺术）馆9个，公共图书馆9个，博物馆54个，农村文化大院2954个，2306个村（居）建成符合标准的基层综合性文化服务中心。拥有全国重点文物保护单位18处；省级文物保护单位105处。拥有全国统一编号报纸7种，刊物8种，新增版权作品登记980件。现有广播电台调频7个台站11个频率，中波1个台站5个频率；电视开路发射8个台站19个频道，地面数字电视7个台站13个频道。全市数字电视用户达71.7万户，其中，数字高清电视用户41.6万户，增长6.6%。年末广播、电视节目综合人口覆盖率分别达100%和99.7%。文化产业发展成果显著。全市成功入选第一批国家文化消费试点城市。拥有国家级文化产业示范基地2个，省级文化

产业示范基地8个，省级文化产业示范园区1个。世纪天鸿文教科技股份有限公司在创业板挂牌上市，成为全国首家在A股上市的民营教育出版企业。

卫生事业平稳发展。全市拥有卫生机构4849个。其中，医院157个，社区卫生服务中心（站）168个，乡镇卫生院88个，妇幼保健机构9个，专科疾病防治机构5个，疾病预防控制机构9个，卫生监督机构10个。各类卫生机构拥有床位3.2万张，卫生技术人员3.7万人，分别比上年增加0.1万张和0.2万人。全市共有执业医师（含助理）1.4万人，注册护士1.5万人。全年甲、乙类法定报告传染病发病人数为6697人，其中，报告死亡18人。报告传染病发病率142.9/10万，死亡率0.4/10万。

体育事业取得新进步。全年全市在各项比赛中共获得558.5枚奖牌，金、银、铜牌分别为220.5枚、170枚、168枚。在第十三届全国运动会中，全市金牌数列全省第三位，创造了历史最好成绩。全民健身公共服务体系日臻完善。全市社区体育场地总数达445个，比上年增加56个；农民体育健身工程点3124个；村级体育总会达到1781个，在全省率先实现区县、镇（街道）体育总会全覆盖。成功举办“起源地杯”国际青少年足球锦标赛、中国排球超级联赛等赛事，全市体育彩票销售额11.7亿元，比上年增长13.7%。

十一、城乡建设

基础设施建设持续加强。全年市政公用基础设施完成投资68.4亿元，比上年增长30.3%。建成区面积达332.1平方公里，增加4.9平方公里。年内新建城市道路139公里，改造道路64.4公里，雨水管道和污水管道分别新增191.2公里和113.4公里。完成海绵城市建设15.5平方公里，新开工地下综合管廊工程12.5公里。城市垃圾中转站总数125座，城市

生活垃圾无害化处理率达 100%。城市污水处理率 96.5%，比上年提高 0.3 个百分点。城市平均每天供水量 91.8 万吨，增加 5.1 万吨。居民使用天然气总户数达 97.1 万户，增加 10.9 万户；集中供热面积 7500 万平方米，增加 900 万平方米。

城镇化及城乡一体化建设快速推进。全市城镇化率达 70.26%，比上年提高 1.15 个百分点。年内开工建设重点城建工程 98 项，完成投资 183 亿元。“三改三建”工程投资额达 80.3 亿元，完成 129 个棚户区改造项目、106 个老旧小区整治改造项目，完成背街小巷整治改造 130 条，新建、改建便民农贸市场 16 处，启动城市公共停车场 49 处，实施城市公厕改造建设 545 座。村镇建设扎实开展。围绕新生小城市、国家和省级特色小镇等建设共开工 138 个重点项目，完成投资 106.9 亿元。年内投资 2 亿元，完成 608 个村庄“户户通”道路硬化工程；投资 3400 万元，完成农村危房改造 1616 户。

住房保障扎实推进。全年共分配政府投资建设公租房 7796 套，基本建成公租房 1494 套，新增住房租赁补贴 361 户，共清退不符合条件的保障性住房家庭 369 户。

园林绿化成效显著。年末，全市建成区园林绿地面积达 13339 公顷，比上年末增加 413 公顷；建成区绿化覆盖率 45.3%，比上年提高 0.3 个百分点。现有公园 50 个，人均公园绿地面积达 20.7 平方米。

十二、资源、环境和安全生产

土地资源利用。年末，全市土地面积 894.7 万亩。其中，农用地 624.3 万亩，建设用地 182.8 万亩，未利用土地 87.6 万亩。农用地中，耕地面积 313 万亩。建设用地中，城镇村及工矿用地 156.7 万亩，交通运输及水利设施用地 26.1 万亩。

水资源利用与保护。全市多年平均水资源

总量 14.1 亿立方米，多年平均地下水资源量 9.5 亿立方米，大型水库蓄水量 1 亿立方米，比上年减少 8.2%。全社会用水量 9.6 亿立方米，比上年减少 0.8 亿立方米。其中，生活用水 1.4 亿立方米，工业用水 3.1 亿立方米，农业用水 4.9 亿立方米，生态用水 0.2 亿立方米。全年整治河道（列入国家治理计划）63.8 公里，比上年增加 8.5 公里。

林业建设稳步发展。全市拥有国家级森林公园 3 处，省级森林公园 4 处，国家级湿地公园 2 处，省级湿地公园 5 处。年内造林 7.8 万亩，其中荒山造林 5 万亩，全市森林覆盖率达 37%。全市木材产量 10.6 万立方米，比上年增长 23.6%；林木（活立木）蓄积量累计达 650.1 万立方米，增长 1.2%。

生态环境质量显著改善。全年空气质量良好天数 194 天，比上年增加 11 天，良好率达 53.9%，提高 3.8 个百分点；“蓝繁”天数 252 天，增加 27 天。二氧化硫（SO₂）、二氧化氮（NO₂）、可吸入颗粒物（PM₁₀）、细颗粒物（PM_{2.5}）四项主要污染物分别比上年改善 33.3%、13.0%、11.2%、14.9%。全市主要河流断面水质化学需氧量和氨氮浓度均值分别比上年改善 7.3% 和 34.8%。全市集中式饮用水水源地水质达标率达 100%。

气象地震服务保障到位。全年平均气温 14.7℃，比上年高 0.3℃。平均降水量 502 毫米，减少 210.2 毫米。现有 8 个国家气象观测站，83 个区域气象观测站。全年发布各类预警信号 98 次，重要天气预报 15 份。人工增雨作业累计影响面积 900 平方公里。全市拥有强震台 8 个、测震台 7 个，地震应急避难场所 56 处。

安全生产形势总体良好。全年共发生生产安全事故 125 起，比上年下降 38.4%。其中，道路运输事故 106 起，减少 81 起；工程建设领域事故 8 起，增加 4 起；采矿制造商贸领域事故 11 起，与上年持平。各类生产安全事故中死亡 79 人，下降 34.7%。

十三、人口和居民生活

人口平稳增长。年末，全市常住人口 470.8 万人，比上年增长 2.1 万人。户籍人口总户数 151.8 万户，总人口 433.1 万人。其中，男性 215.3 万人，女性 217.8 万人。出生人口 6.9 万人，死亡人口 5.6 万人，人口自然增长率为 2.8‰。

居民收入持续增加。全年全体居民人均可支配收入达 32038 元，比上年增长 8.7%。其中，工资性收入 22654 元，增长 8.3%；经营净收入 3404 元，增长 10.1%；财产净收入 2521 元，增长 10.2%；转移净收入 3459 元，增长 9.6%。城镇居民人均可支配收入 39410 元，增长 8.2%；农村居民人均可支配收入 16953 元，增长 8.2%。全体居民人均消费支出 20926 元，增长 7.3%。城镇居民人均消费支出 25260 元，增长 6.6%；农村居民人均消费支出 12058 元，增长 7.4%。

图8 2017年城乡居民收入及增长速度

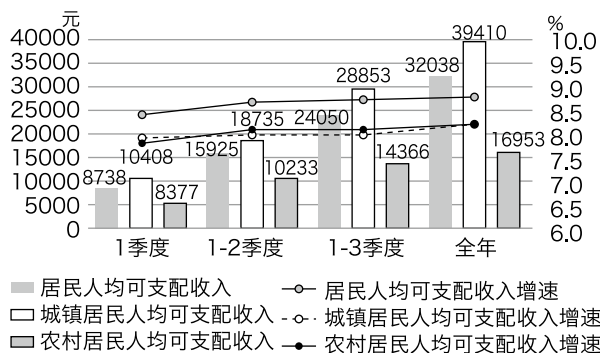

社会保障和社会福利进一步完善。年末，全市城镇职工养老保险、城镇职工医疗保险、城乡居民医疗保险参保人数分别达 118.8 万人、132.3 万人、298.1 万人，分别比上年增长 3.4 万人、0.3 万人和 0.08 万人；居民养老保险参保人数达 150.3 万人，比上年减少 0.9 万人。失业保险金标准由每人每月 900 元提高至 1080 元。城镇居民月最低生活保障标准达 500 元，保障人数 1 万人。农民最低生活年保障标准由 3560 元提高至 4200 元，保障人数 4.2 万人。拥有各类收养性社会福利单位 189 个，各类社会福利单位床位数 3.5 万张，收养 1.4 万人。

社区服务中心达 88 个，城镇各种社区服务设施 22594 个。全年销售社会福利彩票 10.2 亿元。

注：1. 公报数据均为初步统计数或初步核算数，工业、投资、国内贸易等指标数据部分存在历史数据调整，增长速度为可比口径。

2. 地区生产总值、各产业增加值、人均地区生产总值按现价计算，增长速度按可比价格计算。自 2016 年开始，将研究与开发支出计入地区生产总值核算，并对历史数据进行了修订，2016 年全市三次产业构成比由之前的 3.4:52.5:44.1 调整为 3.4:53:43.6。

3. 人均地区生产总值按常住人口计算。

4. 规模以上工业企业为年主营业务收入 2000 万元及以上企业；限额以上贸易企业为批发业年主营业务收入在 2000 万元及以上、零售业 500 万元及以上、住宿和餐饮业 200 万元及以上的单位。

5. 资质内建筑企业是指具有总承包和专业承包的建筑企业（含劳务分包企业）。

6. 对外贸易数据取自市商务局。

7. 保险深度是保费收入与地区生产总值（GDP）的比值，反映了某地区保险业在国民经济中的地位。

8. PCT 为 Patent Cooperation Treaty《专利合作条约》的简写，PCT 专利申请是指通过《专利合作条约》向外国提出的专利申请。通过 PCT 申请专利，只需提交一份国际专利申请，就可以向多个国家申请专利，而不必向每一个国家分别提交专利申请，为专利申请人向外国申请专利提供了方便。我市鼓励 PCT 专利申请，即鼓励向国外申请专利。

9. 多年平均水资源总量是指当地多年平均降水量形成的地表和地下产水量，即地表径流量与降水入渗补给量之和。

10. 全市居民人均可支配收入增速快于分城乡居民人均可支配收入增速的原因是：在城镇

化过程中，一部分在农村收入较高的人口进入城镇地区，但在城镇属于较低收入人群，他们的迁移对城乡居民收入均有拉低作用。但无论在城镇还是农村，其收入增长效应都会体现在全体居民收入增长中。

2017年淄博统计工作综述

2017年,是淄博统计取得全面进步的一年。一年来,全市统计系统认真贯彻落实中央、省市领导关于统计工作的重要讲话和指示批示精神,紧紧围绕市委、市政府决策部署,牢牢把握走在前列目标定位,牢固树立使命意识、责任意识和担当意识,统筹推进党建和统计工作,各项事业取得新进展,获得新成绩,统计工作迈上新台阶。在全省统计工作综合评比中,我市荣获第二名,市统计局被国家人社部、国家统计局联合表彰为全国统计系统先进集体;农业普查工作荣获第三次全国农业普查先进集体;妇儿监测、人口计生、节能工作被市委、市政府表彰为优秀单位;市统计局连续12年保持了省级文明单位称号,张店区、周村区、高青县统计局被省人社厅和省统计局联合表彰为统计工作先进集体。

一、扎实推进统计改革,重点领域统计不断完善。一是统计管理体制全面改革全面启动。为增强统计工作的科学性、权威性,提高统计数据真实性、准确性,中办、国办出台了《关于深化统计管理体制提高统计数据真实性的意见》,省委办公厅、省政府办公厅制定了《关于深化统计管理体制提高统计数据真实性的实施意见》。我市高度重视统计改革工作,多次组织学习上级文件精神,专门成立了深化统计管理体制工作文件起草小组,召开专题工作会议,在广泛征求各方意见的基础上,制定了全市《深化统计管理体制提高统计数据真实性的实施方案》。2017年12月,市级《实施方案》经市委、市政府研究通过并正式印发,标志着全市深化统计管理体制全面进入实施阶段。二是GDP核算改革取得新进展。建立GDP核算基础数据月度监测制度,

强化基础数据的收集管理,有效监测了市、区县两级宏观经济的走势;完成了研发支出计入GDP改革及历史数据调整;认真做好GDP派生产业增加值核算工作。开展了市、区县两级文化产业增加值核算,市级体育产业和健康产业增加值核算;围绕新旧动能转换,开展了“四新”产业增加值和战略性新兴产业增加值核算工作。三是积极开展地方资产负债表试点工作。按照国家统计局和省政府工作安排,我市承担了市级资产负债表编制试点工作,组织协调财政、国地税、国土资源、人民银行、住建等14个市直部门及中央驻淄单位共同参与试点。四是工业、投资、贸易三大领域统计改革开始启动。按照国家和全省的统一部署要求,积极组织实施工业、投资、贸易领域的统计改革,开展了固定资产投资项目大排查和投资项目重复统计专项整治活动,严格执行投资财务支出法试点试行制度,进一步提高了统计数据质量。

二、不断强化服务意识,统计服务水平继续提高。围绕市委、市政府“一个定位、三个着力”总体要求和“十个新突破”工作重点,统计部门进一步强化“大综合、大宣传、大服务”意识,在聚焦重点工作、拓展分析领域、增强主动宣传、提高服务质量等方面,取得突出成效。一是加强统计监测。紧盯省市重大工作任务,密切跟踪监测环保督查、错峰生产、防尘限工令等对经济社会发展的影响,及时反映基层实际情况,为各级领导决策提供直接依据。密切监测考核指标,积极做好经济社会发展综合考核、新旧动能转换考核工作,不断强化考核组织协调、责任分工、对接沟通、预测预警,有关工作方法得到市委组织部的充分肯定,在全市经济社会发展综合考核工作会议上作了经验介绍。二

是强化分析调研。加大经济形势分析研判力度，积极反映经济形势新变化，对苗头性、倾向性问题及时预警。围绕供给侧改革、转型创新发展等重点领域和热点问题，继续实施年度重点调研课题制度，市统计局全年共完成重点调研课题 11 篇，撰写统计分析信息 465 篇。《1—4 月份我市固定资产投资大幅度下滑应引起关注》等多篇调研文章得到市委、市政府主要领导批示，进入领导决策。张店、临淄、博山等区，不断加强分析研判力度，多篇调研文章得到领导批示，并在区县调研评比中获奖。三是拓展服务方式。扎实做好各类宣传服务，加强数据发布、解读，制作统计宣传片，积极为社会各界服务。开通了“淄博统计”政务头条、微信公众平台，积极开展十八大以来全市经济社会发展成就宣传，每季召开全市经济运行情况新闻通报会，做好“两会”统计服务和“统计开放日”宣传活动，为服务发展，宣传统计，正确引导舆论，营造良好社会氛围，起到了积极作用。充分发挥社情民意电话访问职能，开展了“三最”城市行政服务、群众安全感、事业单位社会满意度等多项电话调查。

三、不断改进工作方法，各项普查调查工作全面完成。坚持以基础扎实、方法科学、手段先进、规范统一为标准，扎实做好重大普查调查和常规统计调查。一是第三次农业普查取得重大成果。各级普查机构精心组织，各相关部门密切配合，全市 1.2 万名普查指导员和普查员共同努力，完成了对 74.5 万农户，5983 家农业经营单位，3239 个村级单位，88 个乡镇单位的现场登记，摸清了全市“三农”家底。二是 1% 人口抽样调查圆满完成。按照全省统一部署，认真做好宣传、培训、入户登记、查询、数据处理等各阶段工作，完成了对全市 310 个村居、近 2 万户的人口调查任务。探索借助人口统计调查“政企合作”新模式，圆满完成全省在我市临淄区的 1% 人口抽样调查试点任务。三是扎实做好各项专项调查。全年认真组织完

成了“四众”专项统计调查、非公有制企业人才和科技人才调查、企业用工调查、全面两孩政策实施效果调查、研发经费加计扣除政策落实情况调查、科技成果转化形式调查、健康与养老服务业调查等专项调查任务。

四、大力夯实工作基础，各项工作取得新成绩。一是及时落实企业奖励资金。为切实发挥财政资金的引导和激励作用，确保财政资金落到实处，按照“工业强市三十条”等政策规定，通过公开招标聘用第三方对新增规上工业企业进行评审，对符合奖励条件的 63 家企业及时兑现奖励。高新区继续对新增规上服务业企业进行奖励，有效提高了基层和企业对统计工作的重视程度。二是继续做好“四上企业”新增工作。2017 年继续把“四上企业”新增工作作为工作重点和工作抓手，加大考核力度，持之以恒抓好抓实，全年新增“四上单位” 639 家。张店、临淄、桓台、博山、沂源等区县建立了“准四上企业”名录库，为培育纳新工作打下了基础。三是切实加强基本单位名录库建设。利用“五证合一”信息系统，及时核查更新单位信息。2017 年共维护基本单位 3.79 万个，对名录库中不规范、不准确的信息进行修改，对不真实的单位进行清理，对缺失的单位进行补录。四是牢固树立依法办事理念，大力实施全员执法。认真学习宣传《中华人民共和国统计法实施条例》，以统计执法检查为契机，帮助统计调查对象全面理解报送义务，营造良好的统计调查氛围。积极开展常规检查和专项检查，全年检查各类企业 87 家，进一步提高了统计数据质量。五是强化网络安全，为统计工作保驾护航。通过对统计网络进行梳理，优化整合网络资源，配备安全设备，进一步提高系统的数据处理能力，提升网络安全防护能力，打造了安全可靠的统计网络环境。

五、强化联动配合，部门统计工作进一步增强。市委宣传部制定出台了《淄博市新增“三上”文化产业单位奖励扶持实施细则》，对经

国家统计局认定的新增“三上”文化产业单位给予奖励。市科技局积极协调科研机构、高等院校的科技统计工作，牵头组织对全市1000多家规上有科技活动的企业单位进行专题培训。在农业普查、1%人口抽样调查、统计单位名录库管理、城镇化统计、服务业统计、投资项目

管理、国民经济核算等重点工作中，市直各有关部门也主动参与、积极配合，做了大量工作，起到了很好的效果。临淄、周村、淄川等区不断强化部门联席会议制度，统计工作联动机制更加通畅。

一、综合

GENERAL SURVEY

国民经济和社会发展主要指标
2011—2017年市场主体发展情况
平均每天社会经济活动

简 要 说 明

一、本篇资料的主要内容

本篇对我市乡镇以上行政区划和国民经济、社会发展的综合反映，主要包括我市行政区划一览表、国民经济和社会发展主要指标历史资料、平均每天社会经济活动、国民经济比例关系、国民经济和社会发展主要指标占全省及全国比重等。

二、资料来源

行政区划资料由市民政局提供，国民经济和社会发展主要指标历史资料由市统计局各专业科室整理提供，其余各表由市统计局综合科加工整理。

三、注释说明

【注 1】地区生产总值指标按照《国民经济行业分类》（GB/T4754-2011）进行了调整和修订，2009 年以后数据按照经济普查结果进行修订。

【注 2】一般公共预算支出，2007-2010 年的节能环保支出为环境保护支出口径。

【注 3】2015 年起居民生活相关指标口径较往年有所调整。

【注 4】2013 年以前装备工业数据为装备制造业口径。

【注 5】2016 年起对外贸易额、利用外资金额、对外承包工程和劳务合作营业额数据的计量单位为人民币“万元”。

【注 6】2015 年起企业存款、储蓄存款、财政存款口径分别改为非金融企业存款、住户存款、广义政府存款。

编辑单位：综合科
编 委：王 起
编 辑：赵 寅
校 对：赵 寅
电 话：2184538

1-1 行政区划一览表

(2017年)

区 县	镇 (个)	街 道 办事处 (个)	镇、街道办事处名称	居 民 委员会 (个)	村 民 委员会 (个)
全 市	58	30		496	2612
淄川区	9	4	龙泉镇、西河镇、寨里镇、罗村镇、太河镇、洪山镇、昆仑镇、岭子镇、双杨镇、钟楼街办、般阳路街办、松龄路街办、将军路街办	91	379
张店区	6	6	沅水镇、马尚镇、南定镇、中埠镇、傅家镇、房镇镇、体育场街办、车站街办、公园街办、湖田街办、科苑街办、和平街办、	112	113
博山区	7	3	源泉镇、域城镇、白塔镇、博山镇、八陡镇、石马镇、池上镇、山头街办、城东街办、城西街办	93	204
临淄区	7	5	齐都镇、敬仲镇、金岭回族镇、金山镇、朱台镇、皇城镇、凤凰镇、辛店街办、闻韶街办、雪宫街办、稷下街办、齐陵街办	74	406
周村区	3	5	王村镇、南郊镇、北郊镇、丝绸路街办、大街街办、永安街办、青年路街办、城北路街办	30	164
桓台县	7	2	新城镇、唐山镇、田庄镇、起凤镇、荆家镇、马桥镇、果里镇、索镇街办、少海街办	19	335
高青县	7	2	青城镇、高城镇、黑里寨镇、唐坊镇、常家镇、花沟镇、木李镇、田镇街办、芦湖街办	3	309
沂源县	10	2	南鲁山镇、鲁村镇、悦庄镇、东里镇、西里镇、燕崖镇、大张庄镇、石桥镇、中庄镇、张家坡镇、历山街办、南麻街办	36	607
高新区		1	四宝山街办	38	32
文昌湖区	2		商家镇、萌水镇		63

1-2 国民经济和社会发展主要指标

类 别	2002 年	2003 年	2004 年	2005 年	2006 年	2007 年	2008 年	2009 年
一、人 口								
年末户籍人口 (万人)	412.03	413.14	414.99	416.77	418.13	419.59	420.62	421.41
按性别分								
男 (万人)	207.66	208.10	208.90	209.76	210.28	210.66	210.84	210.97
女 (万人)	204.38	205.05	206.08	207.01	207.84	208.93	209.78	210.44
按农业非农业分								
农业人口 (万人)	234.46	230.58	230.64	247.62	235.32	236.05	236.49	239.67
非农业人口 (万人)	177.57	182.57	184.35	169.15	182.81	183.53	184.13	181.74
人口密度 (人/平方公里)	691	693	696	699	701	703	705	706
年末常住人口 (万人)				442.44	445.90	448.39	450.51	451.32
城镇化率 (%)				59.71	60.65	61.10	61.75	62.54
二、从业人员和劳动工资								
年末从业人员 (万人)	48.81	47.51	47.75	57.01	57.07	58.09	58.97	60.90
第一产业 (万人)	0.25	0.47	0.48	0.40	0.36	0.33	0.29	0.29
第二产业 (万人)	30.41	29.34	29.31	37.96	38.66	38.37	38.29	39.90
第三产业 (万人)	18.15	17.70	17.96	18.65	18.05	19.39	20.39	20.71
城镇非私营单位职工年末人数 (万人)	48.36	46.88	47.22	55.92	56.55	57.42	58.10	59.84
# 国有单位 (万人)	34.03	33.68	34.03	26.09	24.27	24.89	25.04	26.01
城镇集体单位 (万人)	5.49	4.22	3.87	4.70	4.40	4.42	4.43	4.39
城镇非私营单位职工工资总额 (亿元)	58.45	63.36	72.37	97.81	110.24	133.59	155.04	178.17
# 国有单位 (亿元)	46.25	50.93	58.91	59.73	64.11	79.09	89.75	99.94
城镇集体单位 (亿元)	4.05	3.62	3.44	4.33	4.79	6.34	7.93	8.64
城镇非私营单位职工平均工资 (元)	12082	13405	15192	17166	19930	23266	26690	29953
# 国有单位 (元)	13610	15045	17276	22229	27048	31851	35891	38901
城镇集体单位 (元)	7320	8192	8373	9130	10969	14167	17702	19633
三、国民经济核算								
地区生产总值 (亿元)	736.42	940.28	1147.06	1418.14	1636.04	1928.76	2290.97	2445.28
第一产业 (亿元)	47.85	48.75	53.40	60.01	62.72	74.38	82.18	87.86
第二产业 (亿元)	429.63	577.08	747.16	946.53	1072.87	1245.56	1483.26	1535.82
第三产业 (亿元)	258.94	314.45	346.50	411.60	500.45	608.82	725.53	821.60
农林牧渔业 (亿元)	47.85	48.75	53.40	60.01	62.72	74.38	82.18	87.86
工业 (亿元)	387.62	508.20	664.00	859.08	996.51	1156.40	1375.12	1405.12
建筑业 (亿元)	42.01	68.88	83.16	87.45	76.36	89.16	108.14	130.71
交通运输仓储邮政业 (亿元)	31.73	36.64	42.33	52.24	66.43	103.22	153.52	164.96
批发和零售业 (亿元)	67.90	73.28	77.69	95.02	110.49	130.52	158.37	178.54
住宿和餐饮业 (亿元)	18.07	20.98	22.33	27.04	31.71	36.75	44.57	47.58
金融业 (亿元)	21.53	24.83	25.84	33.70	35.45	40.64	48.74	65.44
房地产业 (亿元)	32.48	42.65	45.83	44.34	58.68	63.80	70.84	83.07

1-2 续表 1

类 别	2010 年	2011 年	2012 年	2013 年	2014 年	2015 年	2016 年	2017 年
一、人 口								
年末户籍人口 (万人)	422.36	423.83	423.67	425.28	428.02	429.60	432.43	433.13
按性别分								
男 (万人)	211.20	211.70	211.39	212.09	213.44	214.07	215.35	215.29
女 (万人)	211.16	212.12	212.28	213.18	214.58	215.53	217.07	217.84
按农业非农业分								
农业人口 (万人)	240.12	226.28	226.20	224.09	218.58	164.36	162.78	157.21
非农业人口 (万人)	182.24	197.55	197.47	201.19	209.43	265.24	269.65	275.92
人口密度 (人/平方公里)	708	711	710	713	718	720	725	726
年末常住人口 (万人)	453.06	455.63	457.93	459.26	461.50	464.2	468.69	470.84
城镇化率 (%)	63.12	64.01	64.84	65.31	65.71	67.26	69.11	70.26
二、从业人员和劳动工资								
年末从业人员 (万人)	62.89	72.00	77.38	93.89	91.38	87.14	84	80.87
第一产业 (万人)	0.25	0.19	0.15	0.07	0.07	0.07	0.07	0.07
第二产业 (万人)	40.53	47.18	51.44	65.35	62.81	58.51	55.06	52.18
第三产业 (万人)	22.11	24.63	25.79	28.47	28.50	28.55	28.87	28.61
城镇非私营单位职工年末人数 (万人)	60.76	69.16	74.41	90.62	88.46	84.41	80.73	77.39
# 国有单位 (万人)	25.02	26.13	26.30	21.50	20.71	20.08	20.38	20.06
城镇集体单位 (万人)	4.01	4.85	1.23	2.87	2.67	2.51	2.45	1.83
城镇非私营单位职工工资总额 (亿元)	203.85	262.21	307.05	427.68	452.93	476.80	494.09	509.10
# 国有单位 (亿元)	109.89	123.12	132.80	119.12	123.66	144.71	164.20	172.04
城镇集体单位 (亿元)	9.43	15.81	18.06	12.12	12.30	13.90	14.32	11.75
城镇非私营单位职工平均工资 (元)	33896	37941	42001	47182	51141	56782	61928	67003
# 国有单位 (元)	44392	48098	51514	55440	59826	72391	81657	86420
城镇集体单位 (元)	23557	31886	35528	42794	46935	55101	58666	64446
三、国民经济核算^{【注 1】}								
地区生产总值 (亿元)	2902.55	3325.14	3608.36	3857.53	4083.90	4189.18	4475.75	4781.32
第一产业 (亿元)	105.30	116.75	123.75	134.42	140.15	144.88	150.69	149.94
第二产业 (亿元)	1800.53	2018.14	2149.85	2224.84	2299.67	2283.79	2375.58	2490.03
第三产业 (亿元)	996.72	1190.25	1334.75	1498.27	1644.08	1760.51	1949.47	2141.35
农林牧渔业 (亿元)	105.30	116.75	123.75	137.79	143.80	148.71	154.92	155.42
工业 (亿元)	1639.85	1825.40	1930.52	1984.01	2039.57	2014.50	2091.19	2183.05
建筑业 (亿元)	160.68	192.74	219.33	241.72	261.01	270.19	285.32	307.95
交通运输仓储邮政业 (亿元)	180.50	189.06	200.45	206.12	220.89	232.95	260.77	282.97
批发和零售业 (亿元)	228.53	302.25	346.08	386.76	416.36	425.21	456.46	494.74
住宿和餐饮业 (亿元)	62.65	79.38	88.47	95.42	104.81	110.67	117.56	129.31
金融业 (亿元)	76.38	91.73	117.61	136.82	155.03	169.83	186.11	202.93
房地产业 (亿元)	99.27	111.50	115.59	127.64	146.45	150.28	164.98	182.92

1-2 续表 2

类 别	2002 年	2003 年	2004 年	2005 年	2006 年	2007 年	2008 年	2009 年
人均地区生产总值 (元)	17906	22790	26368	32242	36834	43135	50973	54229
支出法计算的地区生产总值 (亿元)	736.42	940.28	1147.06	1418.14	1636.04	1928.76	2290.97	2445.28
#最终消费 (亿元)	251.73	268.78	338.89	405.93	490.05	586.04	646.80	672.17
居民消费 (亿元)	195.42	212.95	273.39	325.37	404.42	475.07	516.25	529.87
政府消费 (亿元)	56.31	55.83	65.50	80.56	85.63	110.97	130.55	142.30
资本形成总额 (亿元)	423.36	509.46	554.12	795.78	764.55	811.26	1004.87	1225.70
#固定资产形成总额 (亿元)	323.98	398.36	419.05	648.98	615.15	645.98	807.97	1009.60
四、固定资产投资	220.15	365.91	530.95	649.48	615.15	646.83	907.97	1009.60
#民间投资 (亿元)			451.29	516.76	530.81	519.23	659.30	821.09
按产业分								
第一产业 (亿元)			4.22	5.57	4.20	6.93	17.75	21.21
第二产业 (亿元)			353.72	432.04	375.84	397.82	478.39	524.94
#工业 (亿元)			343.25	414.22	361.77	383.57	467.05	510.55
第三产业 (亿元)			173.01	211.87	235.11	242.08	311.83	463.45
#房地产开发投资 (亿元)	25.46	36.37	57.17	77.35	97.08	105.68	121.62	140.61
基础设施建设投资 (亿元)								
高新技术产业投资 (亿元)				53.10	58.73	70.63	88.98	129.48
工业技术改造投资 (亿元)								
装备工业投资 (亿元)								
现代服务业投资 (亿元)								
文化创意产业投资 (亿元)								
五、能 源								
万元 GDP 能耗降幅 (%)					3.67	4.71	7.08	5.93
规上工业万元增加值能耗降幅 (%)					6.72	6.22	11.27	9.43
六、财 政								
一般公共预算收入 (亿元)	33.15	40.25	50.04	64.13	80.70	97.86	114.69	128.77
#增值税 (亿元)	7.21	7.65	7.91	10.99	13.91	18.82	20.63	20.05
营业税 (亿元)	5.34	6.53	8.49	10.14	12.77	15.13	16.82	18.84
企业所得税 (亿元)	3.58	3.12	4.54	8.39	11.21	12.01	10.83	8.20
个人所得税 (亿元)								2.41
资源税 (亿元)								1.09
城市维护建设税 (亿元)	3.25	3.73	4.62	5.75	6.51	7.93	6.86	7.74
房产税 (亿元)								2.90
城镇土地使用税 (亿元)								8.64
耕地占用税 (亿元)	0.16	0.48	1.70	1.61	1.43	2.12	3.98	8.96
契税 (亿元)								8.34

1-2 续表 3

类 别	2010 年	2011 年	2012 年	2013 年	2014 年	2015 年	2016 年	2017 年
人均地区生产总值 (元)	64175	73170	78996	84116	88707	90508	95955	101781
支出法计算的地区生产总值 (亿元)	2902.55	3325.14	3608.36	3857.53	4083.90	4189.18	4475.75	4781.32
#最终消费 (亿元)	797.51	943.72	1037.30	1200.36	1358.12	1494.85	1697.28	1866.68
居民消费 (亿元)	630.64	759.25	827.30	944.14	1045.59	1133.63	1286.78	1435.86
政府消费 (亿元)	166.86	184.47	210.00	256.22	312.53	361.22	410.50	430.82
资本形成总额 (亿元)	1466.66	1759.54	1937.93	2055.03	2220.12	2273.83	2357.98	2524.24
#固定资产形成总额 (亿元)	1233.40	1479.62	1655.07	1768.59	1928.91	1966.99	2028.66	2200.69
四、固定资产投资	1290.93	1499.22	1743.33	2078.46	2404.59	2731.58	3099.80	3135.08
#民间投资 (亿元)	1075.93	1288.86	1553.54	1860.33	2127.17	2341.35	2540.43	2305.31
按产业分								
第一产业 (亿元)	26.34	26.52	28.72	24.85	33.29	39.00	44.74	42.81
第二产业 (亿元)	661.75	719.34	853.63	1134.70	1412.97	1591.29	1836.88	1596.86
#工业 (亿元)	646.60	710.38	840.16	1122.81	1377.44	1525.17	1707.62	1556.42
第三产业 (亿元)	602.84	753.36	860.98	918.91	958.34	1101.29	1218.18	1495.42
#房地产开发投资 (亿元)	166.99	197.18	155.66	200.38	236.20	227.69	221.82	241.85
基础设施建设投资 (亿元)				238.50	273.78	293.54	438.69	755.40
高新技术产业投资 (亿元)	202.17	224.26	306.38	402.14	499.03	550.93	522.88	421.23
工业技术改造投资 (亿元)				928.64	1114.90	1289.96	1359.68	1262.41
装备工业投资 (亿元)			209.25	271.38	330.38	429.40	514.36	505.58
现代服务业投资 (亿元)			559.28	589.40	657.67	827.97	916.63	1107.14
文化创意产业投资 (亿元)			169.61	222.59	270.33	309.68	183.46	214.75
五、能 源								
万元 GDP 能耗降幅 (%)	4.15	3.96	5.29	5.90	5.81	5.64	9.94	7.88
规上工业万元增加值能耗降幅 (%)	9.24	7.90	9.25	8.99	9.25	3.60	10.40	6.55
六、财 政								
一般公共预算收入 (亿元)	162.40	203.59	236.28	273.07	292.55	317.93	345.38	361.58
#增值税 (亿元)	22.90	24.66	25.41	28.35	32.62	34.42	68.79	105.24
营业税 (亿元)	24.66	29.89	35.34	50.33	51.15	58.82	30.46	0.94
企业所得税 (亿元)	13.47	19.34	17.77	20.22	19.16	19.01	16.88	21.59
个人所得税 (亿元)	3.22	3.66	3.52	6.28	6.19	7.46	7.11	12.92
资源税 (亿元)	1.35	1.34	3.77	4.62	6.23	4.51	2.84	3.12
城市维护建设税 (亿元)	8.67	12.13	11.92	11.96	12.03	15.35	17.40	17.87
房产税 (亿元)	3.06	3.55	5.10	5.52	6.48	6.63	7.37	7.65
城镇土地使用税 (亿元)	9.42	9.14	10.93	12.81	13.63	20.01	21.01	21.76
耕地占用税 (亿元)	5.09	8.71	20.99	23.18	18.03	19.32	24.47	31.52
契税 (亿元)	18.39	16.06	11.16	16.23	13.67	12.20	13.59	10.99

1-2 续表 4

类 别	2002 年	2003 年	2004 年	2005 年	2006 年	2007 年	2008 年	2009 年
一般公共预算支出 ^{【注2】} (亿元)	39.88	47.92	62.55	80.57	101.05	117.60	141.44	161.97
#一般公共服务 (亿元)						21.33	23.87	25.25
公共安全 (亿元)						7.66	8.83	9.62
教育 (亿元)						28.46	32.61	35.23
科学技术 (亿元)						2.84	3.43	3.70
文化体育与传媒 (亿元)						1.73	2.45	2.61
节能环保 (亿元)						1.63	3.55	5.37
社会保障和就业 (亿元)						13.22	17.23	20.99
医疗卫生 (亿元)						5.89	7.50	9.79
农林水事务 (亿元)						7.38	9.12	14.27
交通运输 (亿元)						1.79	2.34	3.08
住房保障支出 (亿元)								
七、金融								
金融机构人民币存款余额 (亿元)	673.99	824.26	943.90	1104.94	1228.77	1394.84	1677.90	2145.22
#单位存款 (亿元)								
个人存款 (亿元)								
#储蓄存款 (亿元)	414.14	479.32	543.20	631.86	725.30	807.13	1007.37	1184.98
金融机构人民币贷款余额 (亿元)	496.72	605.11	675.73	737.04	849.60	964.88	1076.88	1395.29
#短期贷款 (亿元)	355.21	405.40	445.16	463.48	540.34	616.07	648.25	758.73
#个人贷款及透支 (亿元)								
#个人消费贷款 (亿元)								
单位普通贷款及透支 (亿元)								
#经营贷款 (亿元)								
固定资产贷款 (亿元)								
中长期贷款 (亿元)	88.05	134.38	160.93	176.26	209.08	249.77	286.77	492.00
#个人贷款 (亿元)								
#个人消费贷款 (亿元)								
单位普通贷款及透支 (亿元)								
#经营贷款 (亿元)								
固定资产贷款 (亿元)								
八、价格指数								
居民消费价格总指数 (上年=100)	99.7	102.2	102.9	100.1	101.1	103.6	104.4	99.4
商品零售物价总指数 (上年=100)	96.9	100.6	101.4	98.5	99.9	101.8	103.4	99.0
九、居民生活								
城市居民生活								
人均全年可支配收入 (元)	7856	8720	9960	12032	13794	15849	17629	19284
人均全年消费支出 (元)	5689	6126	7011	8257	9545	10189	11447	12685
年末人均建筑面积 (平方米)	20.7	21.6	23.3	25.4	26.4	30.8	30.1	32.5

1-2 续表 5

类 别	2010 年	2011 年	2012 年	2013 年	2014 年	2015 年	2016 年	2017 年
一般公共预算支出 ^{【注 2】} (亿元)	201.87	253.19	290.88	324.54	342.53	382.89	418.43	446.22
# 一般公共服务 (亿元)	28.16	33.35	37.15	40.89	38.66	39.28	42.12	46.00
公共安全 (亿元)	12.15	14.42	16.88	17.81	20.73	24.15	28.61	31.71
教育 (亿元)	40.37	61.34	73.36	76.02	74.66	84.91	93.83	96.65
科学技术 (亿元)	4.84	6.44	7.98	9.39	8.26	9.99	10.53	9.76
文化体育与传媒 (亿元)	3.34	4.03	4.60	6.04	6.05	7.50	7.99	10.25
节能环保 (亿元)	7.10	7.02	8.76	10.20	14.01	17.74	20.84	22.69
社会保障和就业 (亿元)	24.10	27.57	31.51	35.71	33.69	39.16	42.22	46.24
医疗卫生 (亿元)	12.59	16.26	19.98	22.10	24.88	35.85	41.62	42.83
农林水事务 (亿元)	17.94	24.28	29.56	31.41	29.93	35.23	33.50	35.26
交通运输 (亿元)	5.76	6.27	7.47	8.90	9.24	8.25	11.56	12.99
住房保障支出 (亿元)	0.60	1.47	4.68	4.16	4.85	5.89	10.84	10.17
七、金融								
金融机构人民币存款余额 (亿元)	2470.56	2725.44	3164.90	3455.29	3594.26	3771.30	4154.51	4376.40
# 单位存款 (亿元)		1221.64	1376.75	1399.60	1346.04	1390.15	1573.84	1779.48
个人存款 (亿元)		1441.88	1711.87	1938.66	2096.44	2259.77	2478.77	2596.05
# 储蓄存款 (亿元)	1311.19	1437.07	1690.22	1884.20	2038.58			
金融机构人民币贷款余额 (亿元)	1686.13	1872.31	2109.76	2329.41	2490.52	2628.98	2855.01	2999.56
# 短期贷款 (亿元)	918.24	1120.72	1366.87	1504.32	1541.62	1532.11	1496.89	1411.03
# 个人贷款及透支 (亿元)	148.24	154.15	170.40	180.74	169.88			
# 个人消费贷款 (亿元)	19.72	23.81	49.84	61.15	59.15			
单位普通贷款及透支 (亿元)	690.59	860.86	1068.17	1212.33	1298.28			
# 经营贷款 (亿元)	685.33	854.71	1063.60	1208.16	1293.88			
固定资产贷款 (亿元)	5.26	6.14	4.57	4.17	4.40			
中长期贷款 (亿元)	650.58	680.84	644.40	743.74	854.25	980.11	1217.00	1503.85
# 个人贷款 (亿元)	253.12	279.21	295.68	355.12	413.86			
# 个人消费贷款 (亿元)	229.78	252.80	270.51	323.87	372.56			
单位普通贷款及透支 (亿元)	397.46	395.29	333.97	377.02	432.77			
# 经营贷款 (亿元)	115.36	118.79	82.10	87.55	125.54			
固定资产贷款 (亿元)	282.09	276.51	251.87	289.47	307.24			
八、价格指数								
居民消费价格总指数 (上年 = 100)	102.7	104.5	102.3	101.7	101.6	101.1	102.3	101.2
商品零售物价总指数 (上年 = 100)	102.2	104.3	101.8	101.1	101.0	100.3	101.7	101.0
九、居民生活^{【注 3】}								
城市居民生活								
人均全年可支配收入 (元)	21784	24955	28189	31515	33534	33793	36436	39410
人均全年消费支出 (元)	13724	15994	16917	19282	19904	22120	23697	25260
年末人均建筑面积 (平方米)	32.7	34.4	34.9	36.4	38.5	38.4	38.6	40.0

1-2 续表 6

类 别	2002 年	2003 年	2004 年	2005 年	2006 年	2007 年	2008 年	2009 年
农民生活								
人均年末生活用房面积(平方米)	29.97	30.01	30.69	31.17	32.93	33.18	33.78	34.6
人均总收入(元)	4711	4962	5496	6121	6718	7863	9011	9709
人均纯收入(元)	3648	3902	4432	5107	5641	6465	7364	8013
人均总支出(元)	3621	3779	4176	4483	5030	5924	6706	7347
#购置生产性固定资产(元)	28	58	58	41	57	39	106	156
生活消费支出(元)	2481	2681	2894	3287	3752	4298	4757	5171
十、农林牧渔业								
农林牧渔业总产值(亿元)	82.42	88.47	101.03	110.28	116.02	131.28	151.23	158.97
农 业(亿元)	56.12	57.61	64.32	70.05	76.61	90.38	99.71	107.06
林 业(亿元)	3.76	4.56	5.68	5.43	5.26	8.03	9.68	9.39
牧 业(亿元)	20.80	22.70	26.94	30.12	29.45	26.83	34.75	34.75
渔 业(亿元)	1.73	1.78	1.85	1.95	1.98	2.12	3.01	2.97
农林牧渔服务业(亿元)		1.82	2.25	2.74	2.72	3.92	4.09	4.80
农业生产情况								
粮食总产量(万吨)	107.8	110.7	116.4	131.6	143.5	150.0	157.7	163.2
粮食单产(公斤/亩)	349.1	398.9	420.1	419.1	429.0	440.3	450.0	430.2
棉花总产量(万吨)	1.6	1.9	2.8	2.0	1.8	2.0	1.8	1.1
棉花单产(公斤/亩)	80.8	74.4	80.6	74.2	69.4	82.1	78.0	81.3
油料总产量(万吨)	1.4	1.8	1.4	1.4	1.4	1.5	1.8	2.0
油料单产(公斤/亩)	146.9	214.5	186.6	198.3	200.2	206.0	206.0	220.5
肉类总产量(万吨)	12.7	14.2	15.5	16.9	11.5	10.9	12.9	15.2
猪存栏(万头)	64.1	70.3	68.7	68.0	43.2	43.8	52.6	58.1
牛存栏(万头)	19.2	19.9	20.0	20.7	11.6	9.6	11.0	11.8
羊存栏(万只)	51.0	50.1	63.5	55.4	35.6	38.1	41.6	45.8
家禽存栏(万只)	1975.0	2071.0	2067.9	1749.6	1069.2	939.3	1144.7	1225.2
猪出栏(万头)	93.6	104.3	108.9	114.6	110.7	77.5	92.9	109.9
牛出栏(万头)	8.4	9.5	9.0	10.3	11.1	7.9	8.7	9.8
羊出栏(万只)	41.8	45.1	51.0	49.3	42.0	39.9	49.9	54.7
家禽出栏(万只)	2171.6	3170.5	3670.4	4422.9	3105.5	2626.3	3581.5	4329.7
禽蛋产量(万吨)	16.2	17.5	16.2	15.1	9.8	8.0	8.4	6.9
奶类产量(万吨)	5.3	7.3	10.4	10.5	9.2	9.7	11.6	11.6
水产品产量(吨)	26195	26028	27602	27845	28002	29036	29060	23048
十一、工 业^[注 4]								
规模以上工业总产值(亿元)	1298.00	1742.80	2356.00	3164.20	3562.50	4442.50	5319.90	6142.6
#国有企业(亿元)	124.96	103.67	228.56	269.78	342.41	1036.26	1113.61	442.7
集体企业(亿元)	152.93	235.66	153.33	176.74	244.41	319.67	379.06	261.1

1-2 续表 7

类 别	2010 年	2011 年	2012 年	2013 年	2014 年	2015 年	2016 年	2017 年
农民生活								
人均年末生活用房面积(平方米)	35.4	35.8	36.9	38.2	39.3	40.0	41.0	43.8
人均总收入(元)	11021	13580	15174	16883	18440			
人均纯收入(元)	9195	10878	12378	13932	15531	14531	15674	16953
人均总支出(元)	7905	9504	10704	11740	12978	15867	17151	18557
#购置生产性固定资产(元)	118	85	58	204	219			
生活消费支出(元)	5676	6458	7334	8133	9089	10372	11225	12058
十、农林牧渔业								
农林牧渔业总产值(亿元)	188.41	207.64	219.41	242.37	252.45	261.06	274.08	
农 业(亿元)	130.63	135.87	143.66	161.59	168.22	173.58	185.13	
林 业(亿元)	9.72	10.95	11.75	12.61	13.89	14.60	13.07	
牧 业(亿元)	39.47	51.01	53.19	56.40	57.91	59.81	61.90	
渔 业(亿元)	3.31	3.85	4.35	4.82	5.33	5.58	5.52	
农林牧渔服务业(亿元)	5.29	5.96	6.46	6.95	7.10	7.49	8.46	
农业生产情况								
粮食总产量(万吨)	175.5	177.6	177.9	158.7	173.6	173.0	166.4	
粮食单产(公斤/亩)	456.6	463.7	471.6	424.5	466.2	476.7	478.9	
棉花总产量(万吨)	1.0	1.1	0.8	0.4	0.4	0.4	0.3	
棉花单产(公斤/亩)	81.6	88.3	86.8	65.3	80.8	88.1	95.0	
油料总产量(万吨)	2.2	2.5	2.5	2.3	2.0	2.3	2.2	
油料单产(公斤/亩)	230.2	239.6	239.0	227.9	221.2	229.5	231.7	
肉类总产量(万吨)	16.8	17.8	18.5	18.3	17.3	15.7	15.5	
猪存栏(万头)	62.8	65.0	67.2	67.9	67.1	56.0	54.1	
牛存栏(万头)	14.2	14.7	15.4	15.5	15.3	13.2	12.9	
羊存栏(万只)	49.7	48.9	48.9	48.8	50.1	47.4	46.6	
家禽存栏(万只)	1401.4	1503.1	1607.5	1559.2	1445.4	1489.5	1540.0	
猪出栏(万头)	120.3	127.2	129.9	130.2	124.7	103.6	98.4	
牛出栏(万头)	10.6	10.7	11.3	11.5	11.3	9.7	9.6	
羊出栏(万只)	59.4	58.7	58.8	58.6	57.4	50.6	50.5	
家禽出栏(万只)	4769.8	5117.3	5500.5	5316.6	4882.4	5009.4	5118.0	
禽蛋产量(万吨)	7.0	7.0	7.2	7.0	6.4	6.1	6.2	
奶类产量(万吨)	12.2	12.3	12.6	12.1	11.3	9.1	9.3	
水产品产量(吨)	23502	24892	25792	26858	28967	29395	29557	
十一、工 业^[注 4]								
规模以上工业总产值(亿元)	7921.6	9567.3	10531.5	11376.7	11482.2	11135.6	12011.5	10048.9
#国有企业(亿元)	586.5	743.7	738.5	613.6	271.6	210.9	180.4	71.8
集体企业(亿元)	479.1	548.5	376.5	405.2	236.3	227.6	252.0	91.7

1-2 续表 8

类 别	2002 年	2003 年	2004 年	2005 年	2006 年	2007 年	2008 年	2009 年
#轻工业(亿元)	269.00	387.09	484.97	593.32	668.72	845.23	936.14	1080.68
重工业(亿元)	756.36	807.17	1511.98	2206.87	2893.79	3597.27	4383.77	5061.95
规模以上工业主营业务收入(亿元)	1027.31	1393.97	1919.76	2748.98	3444.92	4422.81	5249.50	6109.41
#装备工业(亿元)								
#国有控股企业(亿元)	449.67	596.28	658.66	954.11	1075.39	1221.69	1182.67	1094.63
#大型企业(亿元)	479.52	580.30	712.02	1084.83	1207.45	1486.97	1457.68	1483.86
中小型企业(亿元)	547.80	813.66	1207.75	1664.15	2237.46	2935.85	3694.79	4625.55
规模以上工业利税总额(亿元)	90.47	138.46	204.67	285.74	338.22	462.42	450.65	720.92
#装备工业(亿元)								
#国有控股企业(亿元)	29.72	50.57	63.24	88.48	94.28	124.16	16.28	152.46
#大型企业(亿元)	36.74	54.07	77.27	108.78	100.82	149.61	47.09	192.03
中小型企业(亿元)	53.73	84.39	127.39	176.95	237.39	312.81	397.48	528.89
规模以上工业利润总额(亿元)	36.76	65.64	106.08	163.09	189.98	272.10	237.48	393.32
#装备工业(亿元)								
#国有控股企业(亿元)	2.64	13.50	22.15	42.18	42.71	64.47	-26.40	32.57
#大型企业(亿元)	10.58	21.01	35.95	61.81	52.93	88.59	3.23	67.00
中小型企业(亿元)	26.17	44.63	70.13	101.28	137.05	183.51	232.28	326.31
高新技术产业产值占工业总产值的比重(%)			24.97	27.05	29.10	32.13	33.54	35.80
装备工业增加值占规模以上工业比重(%)								
十二、交通运输邮电								
公路通车里程(公里)	3529	3646	3729	3922	3956	9960	10194	10293
#晴雨通车(公里)	3387	3504	3587	3780	3956	9849	9978	10074
邮政业务总量(亿元)			2.50	2.88	3.35	3.46	3.61	4.15
函 件(万件)	2036	2301	2315	2296	2780	2854	2825	3255
快 递(万件)								
电信业务总量(亿元)			19.43	22.97	28.10	30.02	30.39	36.57
光缆线路总长度(万芯公里)								42.4
国际互联网(万户)				25.9	26.4	26.9	41.6	45.6
移动电话(万户)	93.7	122.5	160.2	166.7	205.7	267.0	341.5	290.7
十三、国内贸易								
社会消费品零售总额(亿元)	230.78	254.86	299.82	436.06	511.72	614.27	764.37	868.78
#城镇(亿元)	213.17	233.33	275.48	384.03	451.40	543.46	677.31	770.52
乡村(亿元)	17.61	21.53	24.34	52.03	60.32	70.81	87.06	98.26

1-2 续表 9

类 别	2010 年	2011 年	2012 年	2013 年	2014 年	2015 年	2016 年	2017 年
#轻工业(亿元)	1329.88	1476.14	1586.11	1736.80	1785.80	1915.80	2165.31	2207.53
重工业(亿元)	6591.76	8091.16	8945.44	9639.90	9696.43	9219.80	9846.20	7841.42
规模以上工业主营业务收入(亿元)	7709.86	9352.07	10164.50	10965.40	11281.70	10915.62	11860.40	10305.26
#装备工业(亿元)		1552.63	1707.18	1884.50	2060.25	2145.60	2312.20	1973.13
#国有控股企业(亿元)	1345.39	1623.92	1700.16	1608.80	1511.84	1384.51	1406.00	1939.20
#大型企业(亿元)	1845.46	2312.15	344.78	3798.00	3706.24	3188.14	3373.10	3952.11
中小型企业(亿元)	5864.40	7039.92	6674.71	7119.90	7575.46	7587.80	8487.20	5995.09
规模以上工业利税总额(亿元)	966.72	1209.33	1270.83	1309.80	1182.58	1184.50	1318.50	1115.50
#装备工业(亿元)		225.46	255.99	253.00	242.03	230.30	237.40	201.66
#国有控股企业(亿元)	179.11	190.27	165.42	154.20	152.99	240.70	290.60	325.56
#大型企业(亿元)	231.46	265.86	313.59	318.60	297.02	368.10	456.60	491.51
中小型企业(亿元)	735.26	943.47	955.22	977.80	885.56	816.40	861.90	591.31
规模以上工业利润总额(亿元)	560.84	744.49	774.85	784.30	684.76	705.43	803.90	639.63
#装备工业(亿元)		148.74	165.96	158.30	149.34	151.06	157.60	132.23
#国有控股企业(亿元)	49.48	56.75	37.87	27.10	25.06	68.07	101.30	111.61
#大型企业(亿元)	99.33	125.08	146.92	145.00	122.22	163.48	220.60	228.55
中小型企业(亿元)	461.51	619.41	627.16	630.40	562.54	534.20	583.30	389.29
高新技术产业产值占工业总产值的比重(%)	38.15	26.60	28.30	29.50	30.70	31.83	33.10	34.50
装备工业增加值占规模以上工业比重(%)		16.60	17.90	18.40	18.20	18.63	21.70	19.90
十二、交通运输邮电								
公路通车里程(公里)	10317	10486	10601	10924	11054	11214	11260	11385
#晴雨通车(公里)	10099	10271	10388	10713	10849	11013	11060	11186
邮政业务总量(亿元)	3.08	2.41	2.42	5.63	6.49	9.45	11.90	15.60
函 件(万件)	3073	2718	2878	1650	1243	833	333	207
快 递(万件)					2129	3433	4587	5629
电信业务总量(亿元)	29.79	31.54	35.42	38.78	42.15	53.40	69.78	43.19
光缆线路总长度(万芯公里)	3.9	3.9	97.8	104.0	172.5	251.6	304.0	326.9
国际互联网(万户)	55.0	63.2	74.4	83.5	93.2	102.4	119.7	124.2
移动电话(万户)	512.0	526.8	540.8	560.9	525.9	527.5	529.2	406.2
十三、国内贸易								
社会消费品零售总额(亿元)	1005.68	1186.70	1363.64	1568.17	1763.18	1949.72	2155.03	2373.98
#城镇(亿元)	859.45	1007.91	1159.24	1338.50	1502.75	1661.70	1835.92	1992.81
乡村(亿元)	146.22	178.79	204.40	229.67	260.43	288.02	319.11	381.17

1-2 续表 10

类 别	2002 年	2003 年	2004 年	2005 年	2006 年	2007 年	2008 年	2009 年
#批零贸易业(亿元)	136.39	205.97	242.75	352.06	417.07	503.45	661.30	707.48
住宿餐饮业(亿元)	33.85	36.45	44.08	68.23	78.69	93.72	89.82	148.24
其他行业(亿元)	60.54	12.44	12.99	15.77	15.96	17.10	13.25	13.06
十四、对外贸易和旅游								
对外贸易								
进出口总值(万美元)	132228	193020	266420	313518	376029	469203	569253	483466
#出口总值(万美元)	74985	100922	145057	201683	250877	299734	363348	306267
#一般贸易(万美元)	85588	118765	150739	175825	233166	311328	408445	347557
加工贸易(万美元)	38340	67577	105178	130507	137834	149935	154668	132780
进口总值(万美元)	57243	92098	121363	111835	125152	169469	205905	177199
利用外资								
合同项目个数(个)	102	169	210	193	111	51	41	36
合同外资金额(万美元)	26372	61607	87114	106779	40028	23290	54062	41098
外商直接投资(万美元)	20326	27247	30943	31897	36953	43205	31247	38759
对外承包工程和劳务合作								
合同个数(个)			1	16	14	14	18	9
合同金额(万美元)			5080	1500	2780	7775	4800	13804
营业额(万美元)	2988	86	2780	2480	4802	5413	4572	14002
旅 游								
入境旅游人数(万人次)	1.97		3.00	4.51	5.23	6.89	9.39	12.53
外国人(万人次)	1.37		2.25	3.52	3.64	4.98	7.15	8.41
港澳台胞(万人次)	0.61		0.75	0.99	1.59	1.91	2.24	4.12
国内旅游人数(万人次)	583.61	595.84	771.53	928.57	1097.00	1324.82	1650.59	2056.98
国内旅游收入(万元)	315676	315525	475161	636023	764315	965060	1239843	1581163
旅游外汇收入(万美元)	501	470	678	982	1170	1677	4472	5832
十五、教 育								
普通高等学校基本情况								
学校数(所)	3	6	9	9	9	9	9	8
毕业生数(人)	4395	157057	10241	12326	14773	17230	23918	26222
招生数(人)	9290	219210	16687	21984	27552	28239	33591	33731
在校学生数(人)	30870	760432	47484	59563	72586	83970	93281	100573
教职工数(人)	3698	58314	5385	5689	6686	7039	7135	7744
#专任教师(人)	1952	45912	3177	3476	4330	4933	5115	5451

1-2 续表 11

类 别	2010 年	2011 年	2012 年	2013 年	2014 年	2015 年	2016 年	2017 年
#批零贸易业(亿元)	881.60	1046.52	1216.50	1416.88	1599.17	1726.72	1900.39	2022.91
住宿餐饮业(亿元)	124.07	140.18	147.14	151.29	164.01	223.00	254.64	351.07
其他行业(亿元)								
十四、对外贸易和旅游^{【注 5】}								
对外贸易								
进出口总值(万美元)	672331	905548	952805	900844	893936	763145	5241834	6800401
#出口总值(万美元)	400318	532662	532072	524998	559843	578928	3474269	3746371
#一般贸易(万美元)	281164	381224	377134	372116	404069	442063	2664049	2979480
加工贸易(万美元)	121926	151351	153067	150894	155170	136291	809456	743579
进口总值(万美元)	269143	372886	420733	375846	334094	184217	1767565	3054031
利用外资								
合同项目个数(个)	29	32	24	21	35	29	28	39
合同外资金额(万美元)	33202	63247	59297	21019	41412	25529	171390	466437
外商直接投资(万美元)	44838	44971	50025	52666	54419	58790	422307	484434
对外承包工程和劳务合作								
合同个数(个)	41	23	22	14	9	12		
合同金额(万美元)	25648	19223	35576	25444	44195	16935		186221
营业额(万美元)	24202	28347	32762	45757	47249	43606	323088	361910
旅 游								
入境旅游人数(万人次)	17.14	20.92	23.20	21.91	19.50	19.58	20.29	20.98
外国人(万人次)	11.91	13.76	14.07	12.56	11.12	11.28	11.59	11.70
港澳台胞(万人次)	5.22	7.16	9.13	9.35	8.35	8.30	8.70	9.28
国内旅游人数(万人次)	2544.20	3064.20	3496.60	3815.82	4146.70	4489.25	4865.41	5341.10
国内旅游收入(万元)	2073784	2551655	3028500	3459600	3896000	4426000	5036100	5792000
旅游外汇收入(万美元)	9206	11441	12800	11574	9412	9565	9900	10135
十五、教 育								
普通高等学校基本情况								
学校数(所)	8	8	8	8	8	8	8	7
毕业生数(人)	28543	32427	31697	29625	26879	27094	28941	31854
招生数(人)	31172	27919	27164	28587	33070	33452	34270	34471
在校学生数(人)	101693	97081	91979	90391	95870	102998	107151	108291
教职工数(人)	7240	7212	7132	6892	6903	7011	7104	7016
#专任教师(人)	5245	5287	5367	5291	5335	5411	5531	5586

1-2 续表 12

类 别	2002 年	2003 年	2004 年	2005 年	2006 年	2007 年	2008 年	2009 年
中等专业学校基本情况								
学校数(所)	9	8	7	6	6	8	8	17
毕业生数(人)	6235	4378	7113	9636	10334	9873	8908	7008
招生数(人)	9053	11017	10875	9180	9294	8734	7073	20136
在校学生数(人)	20422	27292	30702	29732	27643	26475	23148	34100
教职工数(人)	1704	1484	1168	985	1418	1396	1396	2114
#专任教师(人)	938	871	702	640	918	852	890	1472
普通中学基本情况								
学校数(所)	244	242	240	230	227	214	211	208
毕业生数(人)	79455	85640	79843	82818	80454	73061	69103	69096
招生数(人)	84311	80136	73300	73391	81167	83018	80268	80808
在校学生数(人)	307033	299148	288358	273497	270434	275902	283563	293621
教职工数(人)	23340	23662	24359	24679	24332	23949	23886	24062
#专任教师(人)	18709	19148	19569	20014	19844	19676	19780	20286
技工学校基本情况								
学校数(所)	34	16	34	34	17	14	11	9
毕业生数(人)	4407	3856	4068	5805	5507	6657	7429	7992
招生数(人)	6704	6960	6180	7403	8542	10692	10195	7996
在校学生数(人)	13321	14280	16552	17580	19662	22296	25929	23641
教职工数(人)	2468	1581	1666	1728	1663	1637	1573	1549
#专任教师(人)	1316	887	931	1086	1028	1056	1306	846
小学基本情况								
学校数(所)	731	703	633	526	413	402	379	380
招生数(万人)	54604	46458	41304	42561	50336	56160	53607	43971
毕业生数(万人)	55119	52960	51291	48048	47045	47760	45428	52239
在校学生数(万人)	237828	244419	254195	258704	256763	251581	243413	234852
教职工数(人)	16895	17097	17173	17375	17488	17312	17415	17489
#专任教师(人)	15620	15564	15796	15955	15996	15823	15878	16006
成人高等学校基本情况								
学校数(所)	19	17	18	18	16	16	15	11
招生数(人)	5937	3133	2974	3115	2115	4868	4559	4250
毕业生数(人)	7269	3255	2805	2114	4303	4324	3374	3641
在校学生数(人)	20108	7217	7183	5511	8227	8741	7050	7425
教职工数(人)	2100	732	1084	676	727	755	900	533
#专任教师(人)	1599	507	688	496	529	563	667	452

1-2 续表 13

类 别	2010 年	2011 年	2012 年	2013 年	2014 年	2015 年	2016 年	2017 年
中等专业学校基本情况								
学校数(所)	2	4	4	4	4	4	4	4
毕业生数(人)	7197	5023	6646	7169	7844	7606	7112	5409
招生数(人)	6322	6745	8338	8072	7444	5928	4254	3724
在校学生数(人)	17211	18728	23059	23539	22768	19507	14567	12503
教职工数(人)	620	783	1151	1126	1125	1104	847	806
#专任教师(人)	548	652	959	851	856	833	691	643
普通中学基本情况								
学校数(所)	198	193	193	191	189	186	184	183
毕业生数(人)	75602	81647	81471	81752	81403	78965	78664	74098
招生数(人)	82918	82331	80348	77377	74118	73837	77450	70930
在校学生数(人)	298244	297163	291280	284377	275766	269582	267411	263780
教职工数(人)	23751	24751	25097	25318	25171	24306	24441	
#专任教师(人)	20093	20448	20774	21475	21975	21431	21937	22077
技工学校基本情况								
学校数(所)	9	9	10	10	11	6	6	7
毕业生数(人)	9681	6687	6794	8235	8685	8000	6493	4695
招生数(人)	11057	12619	12164	10742	8007	9000	8953	8478
在校学生数(人)	22414	25081	31361	30187	23660	24000	24047	23088
教职工数(人)	1618	1346	1976	1822	1495	1515	1614	1865
#专任教师(人)	1164	1065	760	1542	1229	682	1279	1448
小学基本情况								
学校数(所)	357	340	339	325	317	311	300	303
招生数(万人)	44681	47533	40685	42695	43060	38345	39929	41476
毕业生数(万人)	49678	48237	47605	43813	42956	43290	46975	40890
在校学生数(万人)	230327	229614	220467	218032	218093	213032	205788	204656
教职工数(人)	17365	16787	16587	16421	16249	16239	16330	
#专任教师(人)	15732	15430	15280	12583	15362	15503	15618	15942
成人高等学校基本情况								
学校数(所)	9	7	4	4	4	4	4	3
招生数(人)	5209	2681	3046	747	236	576	927	
毕业生数(人)	4016	3192	4620	3041	1530	2031	1302	
在校学生数(人)	8284	6980	6587	3952	3510	1372	1789	
教职工数(人)	315	350	186	260	248	245	165	146
#专任教师(人)	260	260	122	185	187	185	134	125

1-2 续表 14

类 别	2002 年	2003 年	2004 年	2005 年	2006 年	2007 年	2008 年	2009 年
十六、科 技								
重要科技成果								
成果数量(项)	142	138	136	137	147	159	169	175
农 业(项)	22	15	13	9	7	19	10	9
工 业(项)	83	89	91	83	92	94	109	109
国际领先先进水平(项)	17	15	19	26	26	36	49	48
国内领先先进水平(项)	112	53	111	109	121	102	120	127
省内领先先进水平(项)	13	62	6	2				
专利情况								
申请量(件)	1240	1048	1224	1865	2788	4104	4886	5928
授权量(件)	829	714	703	676	1018	1263	1408	1684
十七、卫生、文化事业基本情况								
卫生机构床位数(万张)	1.41	1.40	1.46	1.50	1.55	1.65	1.83	2.12
卫生技术人员数(万人)	1.69	1.59	1.70	1.72	1.77	1.85	1.97	2.51
#医生数(万人)	0.75	0.72	0.78	0.78	0.78	0.82	0.85	1.07
文化(艺术)馆								
机构数(个)	9	9	9	9	9	9	9	9
人 数(人)	172	167	167	166	166	167	170	169
文化站								
机构数(个)	109	108	108	108	108	107	107	107
人 数(人)	153	155	155	157	157	148	148	152
艺术表演团体								
机构数(个)	3	3	3	3	3	3	3	3
人 数(人)	255	253	243	245	244	243	245	250
剧场(院)								
机构数(个)	1	1	1	1	1	1	1	1
人 数(人)	55	55	55	54	54	54	54	53
图书馆								
机构数(个)	9	9	9	9	9	9	9	9
人 数(人)	145	143	142	140	142	141	143	145
博物馆								
机构数(个)			7	7	7	8	15	15
人 数(人)			213	213	211	215	330	347

1-2 续表 15

类 别	2010 年	2011 年	2012 年	2013 年	2014 年	2015 年	2016 年	2017 年
十六、科 技								
重要科技成果								
成果数量(项)	198	196	207	195	242	262	275	59
农 业(项)	11	8	6	7	20	20	21	5
工 业(项)	128	129	132	130	189	210	249	45
国际领先先进水平(项)	44	64	61	65	33	26	41	
国内领先先进水平(项)	154	132	146	86	209	236	234	
省内领先先进水平(项)								
专利情况								
申请量(件)	7125	9836	10120	8552	8347	9654	10500	5660
授权量(件)	3488	3822	4401	5203	4711	6478	5326	1063
十七、卫生、文化事业基本情况								
卫生机构床位数(万张)	2.30	2.40	2.50	2.59	2.76	2.98	3.09	3.16
卫生技术人员数(万人)	2.64	2.74	2.89	3.08	3.20	3.42	3.56	3.73
#医生数(万人)	1.10	1.12	1.19	1.25	1.26	1.34	1.39	1.45
文化(艺术)馆								
机构数(个)	9	9	9	9	9	9	9	9
人 数(人)	165	169	170	171	167	167	157	153
文化站								
机构数(个)	97	88	88	88	88	88	88	88
人 数(人)	141	151	155	151	150	150	174	189
艺术表演团体								
机构数(个)	3	3	3	3	3	3	3	3
人 数(人)	254	247	245	239	231	231	219	213
剧场(院)								
机构数(个)	1	1	1	1	1	1	1	8
人 数(人)	49	48	47	42	41	41	35	96
图书馆								
机构数(个)	9	9	9	9	9	9	9	9
人 数(人)	142	144	147	146	136	136	171	153
博物馆								
机构数(个)	17	18	16	16	23	23	49	53
人 数(人)	350	353	351	354	434	434	718	746

1-3 2011-2017年市场主体发展情况

分 组	单位	2011年	2012年	2013年	2014年	2015年	2016年	2017年
单位户数	户	169547	179969	196066	222850	291734	334177	396916
内资企业	户	40798	43180	45926	54589	81188	88179	106879
#私营企业	户	35265	37693	40550	49310	75828	82902	101566
个体工商户	户	126194	134065	146934	164531	206312	240396	283787
外资企业	户	1020	821	792	819	888	955	931
农民专业合作社	户	1535	1903	2414	2911	3346	4647	5319
注册资金	亿元	1457.64	1613.11	1821.20	2362.90	3232.66	4766.52	6344.69
内资企业	亿元	1199.5	1349.09	1528.50	2004.50	2839.33	4260.75	5736.89
#私营企业	亿元	895.50	1018.30	1167.43	1614.42	2347.16	3605.21	4882.65
个体工商户	亿元	29.90	34.30	40.63	54.82	77.76	99.55	329.10
外资企业	亿美元	31.03	31.47	31.82	36.25	34.90	42.97	48.76
农民专业合作社	亿元	27.82	38.12	57.89	78.85	92.04	120.82	150.38

1-4 平均每天社会经济活动

项 目	单位	2010年	2011年	2012年	2013年	2014年	2015年	2016年	2017年
一、全市每天创造的财富									
地区生产总值	亿元	7.95	9.11	9.89	10.57	11.19	11.48	12.26	13.10
农林牧渔业总产值	亿元	0.52	0.57	0.60	0.66	0.69	0.72	0.75	
地方财政收入	亿元	0.44	0.56	0.64	0.75	0.80	0.87	0.95	0.99
规模以上工业利税	亿元	2.65	3.31	3.48	3.59	3.24	3.50	3.62	3.31
布	万米	303	155	267	152	126	128	148	147
水泥	万吨	4.99	4.93	4.79	5.28	5.79	6.03	6.96	6.14
钢材	万吨	0.76	0.88	1.10	1.11	1.08	1.05	1.05	0.96
二、全市每天消费量									
城市居民人均消费支出	元	38	44	46	53	55	61	65	69
农民人均消费支出	元	16	18	20	22	25	28	31	33
社会消费品零售额	亿元	2.76	3.25	3.74	4.24	4.77	5.34	5.90	6.50
三、其他经济活动									
住宅竣工面积	平方米	5502	6675	9163	7652	8826	7314	6581	7591
邮电业务总量	万元	900	930	1037	1128	1333	1723	2239	1344
进出口总额	万美元	1842	2481	2610	2468	2449	2090	14361	18631
四、其他社会活动									
结婚对数	对	81	95	90	85	81	74	69	67
离婚对数	对	19	20	22	26	25	24	26	27

1-5 2010-2017年国民经济主要比例关系

项 目	2010年	2011年	2012年	2013年	2014年	2015年	2016年	2017年
一、地区生产总值比例								
第一产业	3.6	3.5	3.4	3.5	3.4	3.5	3.4	3.1
第二产业	62.0	60.7	59.6	57.7	56.3	54.5	53.1	52.1
第三产业	34.3	35.8	37.0	38.8	40.3	42.0	43.6	44.8
二、国内支出总额比例								
最终消费	27.5	28.4	28.7	31.1	33.3	35.7	37.9	39.0
资本形成	50.5	52.9	53.7	53.3	54.4	54.3	52.7	52.8
三、人口比例								
#男	50.0	50.0	49.9	49.9	49.9	49.8	49.8	49.7
女	50.0	50.1	50.1	50.1	50.1	50.2	50.2	50.3
#农业人口	56.9	53.4	53.4	52.7	51.1	38.3	37.6	36.3
非农业人口	43.2	46.6	46.6	47.3	48.9	61.7	62.4	63.7
四、农林牧渔业总产值								
农业	69.3	65.4	65.5	66.7	66.6	66.5	67.5	
林业	5.2	5.3	5.4	5.2	5.5	5.6	4.8	
牧业	20.9	24.6	24.2	23.3	22.9	22.9	22.6	
渔业	1.8	1.9	2.0	2.0	2.1	2.1	2.0	
五、工业总产值轻重工业比例								
轻工业	18.1	15.4	15.1	15.3	15.6	16.1	18.0	19.3
重工业	81.9	84.6	84.9	84.7	84.4	83.9	82.0	80.7
六、全社会固定资产投资比例								
民间投资	83.3	86.0	89.1	89.5	88.5	85.7	82.0	73.5
国有投资	10.6	7.4	7.2	7.1	7.8	11.9	13.3	21.9
七、财政收入占地区生产总值的比重	5.7	6.2	6.6	7.2	7.3	7.7	7.8	7.6
八、财政支出比例								
一般公共服务	14.0	13.2	12.8	12.6	11.3	10.3	10.1	10.3
教育	20.0	24.2	25.2	23.4	21.8	22.2	22.4	21.7
科学技术	2.4	2.5	2.7	2.9	2.4	2.6	2.5	2.2
社会保障和就业	11.9	10.9	10.8	11.0	9.8	10.2	10.1	10.4
九、金融机构存款余额比例^{【注6】}								
企业存款	28.0	44.8	43.5	40.7	37.4	26.6	26.6	27.2
储蓄存款	53.1	52.7	53.4	54.3	56.7	59.9	59.7	59.3
财政存款	1.1	1.1	0.8	0.8	1.1	11.3	12.4	12.9

1-6 国民经济和社会发展主要指标占全省及全国比重

(2017年)

指 标	单位	绝对数			淄博所占比重 (%)	
		淄博	全省	全国	占山东	占全国
一、总人口	万人	470.8	10005.8	139008	4.71	0.34
二、土地面积	万平方公里	0.6	15.8	960	3.80	0.06
三、规模以上工业						
主营业务收入	亿元	11059.6	142660.2	1165000	7.75	0.95
利税	亿元	1206.5	12969.0		9.30	
利润	亿元	702.2	8327.6	75187.1	8.43	0.93
四、地区生产总值	亿元	4781.3	72678.2	827122	6.58	0.58
第一产业	亿元	149.9	4876.7	65468	3.07	0.23
第二产业	亿元	2490.0	32925.1	334623	7.56	0.74
第三产业	亿元	2141.4	34876.3	427032	6.14	0.50
五、人均地区生产总值	元	101781	72851	59660		
六、主要工农业产品产量						
粮食	万吨	163.9	4723.2	61791	3.47	0.27
油料	万吨	2.1	327.7	3732	0.64	0.06
水产品	万吨	2.8	881.4	6938	0.32	0.04
棉花	万吨	0.3	34.5	549	0.87	0.05
化肥	万吨	42.2		6184.3		0.68
平板玻璃	万重量箱	1548.5	7232.2		21.41	
化学纤维	万吨	8.6		4919.6		0.17
水泥	万吨	2240.4	15300	234000	14.64	0.96
布	亿米	5.4	121.1	868.1	4.43	0.62
钢材	万吨	351.8	9209.8	104958.8	3.82	0.34

1-6 续表

(2017 年)

指 标	单位	绝对数			淄博所占比重 (%)	
		淄博	全省	全国	占山东	占全国
七、固定资产投资	亿元	3135	54236	641238	5.78	0.49
房地产开发投资	亿元	241.8	6637.2	109799	3.64	0.22
八、财政金融						
一般公共预算收入	亿元	361.6	6098.5	172593	5.93	0.21
一般公共预算支出	亿元	446.2	9257.7	203085	4.82	0.22
住户存款余额	亿元	2596	44409.1	643768	5.85	0.40
九、对外经贸						
进口总额	亿元	305.4	7858.5	124602	3.89	0.25
出口总额	亿元	374.6	9965.4	153321	3.76	0.24
实际到账外资金额	亿元	48.4	1210.5	8776	4.00	0.55
十、国内贸易						
社会消费品零售总额	亿元	2374.0	33649.0	366262	7.06	0.65
十一、物价						
居民消费价格指数	%	101.2	101.5	101.6		
工业品出厂价格指数	%	112.8	105.5	106.3		
十二、人民生活						
城镇非私营单位在岗职工平均工资	元	67003	69305	74318		
城镇居民人均可支配收入	元	39410	36789	36396		
农村居民人均可支配收入	元	16953	15118	13432		
十三、教育、卫生						
普通高等学校在校生数	万人	10.8	201.5	2753.6	5.37	0.39
卫生机构床位数	万张	3.2		785		0.40
执业医师 (含助理)	万人	1.4		335		0.43

主要统计指标解释

国民经济行业分类 《国民经济行业分类》（GB/T 4754—2017）于2017年10月1日起正式实施。2017版的《国民经济行业分类》为及时、准确地反映新产业、新业态、新商业模式，监测经济增长动力转换进程，反映“中国制造2025”战略和国家“互联网+”行动计划实施情况，提供更好的统计信息服务奠定了标准基础，并为派生产业分类提供了可操作的基础行业分类。新行业分类共有20个门类、97个大类、473个中类、1380个小类。与2011年版比较，门类没有变化，大类增加了1个，中类增加了41个，小类增加了286个。

大中小微企业 国家统计局根据工业和信息化部、国家统计局、国家发展改革委、财政部《关于印发中小企业划型标准规定的通知》（工信部联企业〔2011〕300号），以《国民经济行业分类》（GB/T4754—2017）为基础，结合统计工作实际，制定了《统计上大中小微型企业划分办法（2017）》。《办法》适用范围包括农、林、牧、渔业，采矿业，制造业，电力、热力、燃气及水生产和供应业，建筑业，批发和零售业，交通运输、仓储和邮政业，住宿和餐饮业，信息传输、软件和信息技术服务业，房地产业，租赁和商务服务业，科学研究和技术服务业，水利、环境和公共设施管理业，居民服务、修理和其他服务业，文化、体育和娱乐业等15个行业门类以及社会工作行业大类。《办法》按照行业门类、大类、中类和组合类别，依据从业人员、营业收入、资产总额等指标或替代指标，将我国的企业划分为大型、中型、小型、微型等四种类型。

企业（单位）登记注册类型 是以在工商行政管理机关登记注册的各类企业为划分对象，以工商行政管理部门对企业登记注册的类型为依据，将企业登记注册类型分为内资企业、港澳台商投资企业和外商投资企业三大类。内资企业包括国有企业、集体企业、股份合作企业、联营企业、有限责任公司、股份有限公司、私营公司和其他企业；港澳台商投资企业和外商投资企业分别包括合资经营企业、合作经营企业、独资经营企业和股份有限公司等。对不在工商行政管理部门进行登记注册的行政机关、事业单位和社会团体，主要按其经费来源和管理方式进行划分。

四上企业 是现阶段我国统计工作中对达到一定规模、资质、限额及以上企业的统称，具体包括规模以上工业企业、房地产企业和资质等级以上建筑业企业、限额以上批发零售业、住宿和餐饮业企业、规模以上服务业企业。

六大高耗能行业 指石油加工炼焦及核燃料加工业、化学原料及化学制品制造业、非金属矿物制品业、黑色金属冶炼及压延加工业、有色金属冶炼及压延加工业、电力热力的生产和供应业。

装备工业 根据《国民经济行业分类》（GB/T 4754—2017）装备工业包括九个大类行业，金属制品业，通用设备制造业，专用设备制造业，汽车制造业，铁路、船舶、航空航天和其他运输设备制造业，电气机械和器材制造业，计算机、通信和其他电子设备制造业，仪器仪表制造业，金属制品、机

械和设备修理业。

战略性新兴产业 包括工业战略性新兴产业和服务业战略性新兴产业。根据 2017 年战新年报制度规定，工业战略性新兴产业（以下简称战新）包括 9 大产业、3957 种产品和服务，分布于《国民经济行业分类》（GB/T 4754—2017）中的 311 个小类行业中。9 大产业是指新一代信息技术、高端装备制造业、新材料产业、生物产业、新能源汽车、新能

源产业、节能环保产业、数字创意产业和相关服务业。战新企业的调查频率是一年一次，按产品统计，企业网上直报，填报内容是战新产品产值。服务业战略性新兴产业包括新一代信息技术产业服务业、高端装备制造服务业、新材料产业服务业、生物产业服务业、新能源汽车服务业、新能源产业服务业、新环保产业服务业、数字创意产业服务业及其他相关服务业。

二、国民经济核算

NATIONAL ACCOUNTS

1981—2017年地区生产总值环比指数

1990—2017年支出法计算的地区生产总值（当年价）

1981—2017年三次产业对经济增长的贡献率及拉动百分点

简 要 说 明

一、本篇资料的主要内容

本篇资料从宏观上反映了经济发展的总体状况和发展水平，主要包括地区生产总值及其增长、结构、三次产业对经济增长的贡献、消费水平等方面的资料。地区生产总值绝对数按当年价计算，指数按可比价格计算。人均地区生产总值 2003 年以前为按户籍人口计算，2004 年及以后为按常住人口计算。

历史资料中，按照中国国民经济行业核算体系的规定，2005—2012 年农林牧渔服务业属于第一产业，2013 年以后调整为第三产业。开采辅助活动和金属制品、机械和设备修理业从 2013 年由第二产业调整为第三产业。根据《中国国民经济核算体系(2016)》规定和国家统计局部署，2016 年开展了研发支出计入 GDP 核算，并对 2010 年以来数据进行了核算。按照 GDP 核算制度规定，历次经济普查后都会根据普查资料对普查年份 GDP 进行重新测算，并修订历史数据。

二、本篇资料的来源

本篇资料来源于国民经济核算统计报表，由市统计局国民经济核算科整理提供。

编辑单位：国民经济核算科
编 委：孙运永
编 辑：孙运永 王晓庆
校 对：王晓庆
电 话：2180465

2-1 1981-2017年地区生产总值

单位：亿元

年 份	地区国民 生产总值	地区生产 总值				人均地区 生产总值 (元)
			第一产业	第二产业	第三产业	
1981	26.69	27.25	4.04	19.44	3.77	788
1982	29.82	30.13	4.96	20.63	4.54	858
1983	34.91	35.05	5.58	22.84	6.63	991
1984	43.35	43.71	7.66	27.58	8.47	1221
1985	50.55	50.68	8.13	32.45	10.10	1415
1986	55.55	55.32	9.11	34.91	11.30	1543
1987	65.92	65.77	10.89	39.59	15.29	1807
1988	83.85	82.91	14.40	51.15	17.36	2266
1989	101.23	100.38	13.79	65.68	20.91	2703
1990	114.09	113.24	17.43	69.11	26.70	3013
1991	134.98	131.47	20.18	80.12	31.17	3467
1992	181.02	176.05	19.75	112.53	43.77	4564
1993	252.57	246.56	24.14	156.81	65.61	6347
1994	312.91	312.91	32.39	194.93	85.59	8041
1995	390.71	390.71	42.79	240.43	107.49	9961
1996	439.20	439.20	44.66	266.34	128.20	11093
1997	476.41	476.41	47.89	285.35	143.17	11926
1998	506.77	506.77	47.07	294.34	165.36	12595
1999	547.39	547.39	46.19	315.11	186.09	13526
2000	614.42	614.42	45.94	362.25	206.23	15102
2001	667.30	667.30	47.01	387.56	232.73	16306
2002	736.42	736.42	47.85	429.63	258.94	17906
2003	940.28	940.28	48.75	577.08	314.45	22790
2004	1147.06	1147.06	53.40	747.16	346.50	26368
2005	1418.14	1418.14	60.01	946.53	411.60	32242
2006	1636.04	1636.04	62.72	1072.87	500.45	36834
2007	1928.76	1928.76	74.38	1245.56	608.82	43135
2008	2290.97	2290.97	82.18	1483.26	725.53	50973
2009	2445.28	2445.28	87.86	1535.82	821.60	54229
2010	2902.55	2902.55	105.30	1800.53	996.72	64175
2011	3325.14	3325.14	116.75	2018.14	1190.25	73170
2012	3608.36	3608.36	123.75	2149.85	1334.75	78996
2013	3857.53	3857.53	134.42	2224.84	1498.27	84116
2014	4083.90	4083.90	140.15	2299.67	1644.08	88707
2015	4189.18	4189.18	144.88	2283.79	1760.51	90508
2016	4475.75	4475.75	150.69	2375.58	1949.47	95955
2017	4781.32	4781.32	149.94	2490.03	2141.35	101781

2-2 1981-2017年地区生产总值环比指数

单位：%

年 份	地区生产总值			
	第一产业	第二产业	第三产业	
1981	1.0	-5.8	-1.0	22.7
1982	8.5	6.2	7.5	15.5
1983	15.6	8.4	8.4	52.3
1984	21.4	37.0	15.1	26.8
1985	11.0	2.1	14.8	9.2
1986	4.0	-1.5	3.0	11.4
1987	16.3	5.2	14.8	28.3
1988	10.0	3.3	18.0	-3.8
1989	12.2	0.4	17.6	4.8
1990	6.8	16.8	1.2	18.0
1991	16.4	7.8	16.2	22.1
1992	24.7	8.0	26.6	28.7
1993	24.9	9.3	26.8	27.8
1994	13.9	14.7	12.9	15.9
1995	12.6	6.0	13.1	14.0
1996	7.7	8.6	8.4	6.0
1997	8.2	5.1	7.0	11.8
1998	11.1	9.3	9.6	15.2
1999	11.2	6.0	11.7	12.0
2000	11.1	4.1	11.9	11.3
2001	11.5	4.6	11.8	12.4
2002	13.0	2.0	14.3	13.0
2003	16.6	6.2	19.7	13.2
2004	17.0	7.9	20.9	11.6
2005	17.1	6.8	21.2	10.8
2006	15.8	4.5	15.7	17.5
2007	16.0	6.6	15.5	18.5
2008	13.0	7.2	12.5	14.6
2009	13.2	4.9	13.6	13.2
2010	13.7	4.8	12.5	17.4
2011	12.0	4.3	12.7	11.6
2012	10.5	5.2	11.7	8.7
2013	9.5	3.3	10.3	8.7
2014	7.3	3.9	8.1	5.9
2015	7.2	4.3	6.9	7.9
2016	7.7	4.4	7.2	8.6
2017	7.4	4.3	6.4	9.0

2-3 1981-2017年地区生产总值定基指数

(以1978年为100)

单位: %

年 份	地区生产总值			
	第一产业	第二产业	第三产业	
1981	117.5	125.7	110.1	147.0
1982	127.5	133.5	118.4	169.9
1983	147.4	144.8	128.3	258.7
1984	179.0	198.3	147.7	328.1
1985	198.7	202.5	169.5	358.2
1986	206.7	199.4	174.6	399.1
1987	240.4	209.7	200.4	511.9
1988	264.6	216.6	236.5	492.5
1989	296.8	217.5	278.1	516.0
1990	317.0	254.1	281.5	608.7
1991	369.0	273.9	327.1	743.4
1992	460.2	295.8	414.2	956.7
1993	574.7	323.3	525.2	1222.7
1994	654.6	370.8	593.0	1417.1
1995	737.1	393.1	670.7	1615.5
1996	793.9	426.9	727.0	1712.4
1997	859.0	448.7	777.9	1914.5
1998	954.3	490.4	852.6	2205.5
1999	1061.2	519.8	952.3	2470.2
2000	1179.0	541.1	1065.7	2749.3
2001	1314.6	566.0	1191.4	3090.2
2002	1485.5	577.4	1361.8	3491.9
2003	1732.0	613.1	1630.0	3952.9
2004	2026.5	661.6	1970.7	4411.4
2005	2373.0	706.5	2388.5	4887.8
2006	2747.9	738.3	2763.5	5743.2
2007	3187.6	787.0	3191.8	6805.7
2008	3602.0	843.5	3590.8	7799.3
2009	4077.5	884.5	4079.1	8825.3
2010	4636.1	926.9	4589.0	10360.9
2011	5192.4	966.8	5171.9	11562.7
2012	5737.6	1017.1	5777.0	12568.7
2013	6284.7	1050.9	6370.0	13668.4
2014	6743.5	1091.8	6885.9	14474.8
2015	7229.1	1138.8	7361.1	15618.3
2016	7785.7	1188.9	7891.1	16961.5
2017	8362.2	1239.6	8393.9	18484.1

2-4 1981-2017年地区生产总值构成

单位：%

年 份	地区生产总值			第三产业
	第一产业	第二产业	第三产业	
1981	100.0	14.8	71.4	13.8
1982	100.0	16.4	68.5	15.1
1983	100.0	15.9	65.2	18.9
1984	100.0	17.5	63.1	19.4
1985	100.0	16.0	64.0	20.0
1986	100.0	16.5	63.1	20.4
1987	100.0	16.6	60.2	23.2
1988	100.0	17.4	61.7	20.9
1989	100.0	13.7	65.4	20.9
1990	100.0	15.4	61.0	23.6
1991	100.0	15.4	60.9	23.7
1992	100.0	11.2	63.9	24.9
1993	100.0	9.8	63.6	26.6
1994	100.0	10.3	62.3	27.4
1995	100.0	11.0	61.5	27.5
1996	100.0	10.2	60.6	29.2
1997	100.0	10.0	59.9	30.1
1998	100.0	9.3	58.1	32.6
1999	100.0	8.4	57.6	34.0
2000	100.0	7.4	59.0	33.6
2001	100.0	7.0	58.1	34.9
2002	100.0	6.5	58.3	35.2
2003	100.0	5.2	61.4	33.4
2004	100.0	4.7	65.1	30.2
2005	100.0	4.2	66.8	29.0
2006	100.0	3.8	65.6	30.6
2007	100.0	3.8	64.6	31.6
2008	100.0	3.6	64.7	31.7
2009	100.0	3.6	62.8	33.6
2010	100.0	3.6	62.0	34.4
2011	100.0	3.5	60.7	35.8
2012	100.0	3.4	59.6	37.0
2013	100.0	3.5	57.7	38.8
2014	100.0	3.4	56.3	40.3
2015	100.0	3.5	54.5	42.0
2016	100.0	3.4	53.1	43.5
2017	100.0	3.1	52.1	44.8

2-5 1990-2017年支出法计算的地区生产总值（当年价）

单位：亿元

年 份	地 区 生产总值 (支出法)	最终消费			资本形成 总 额	固定资本 形成总额	存货增加	货物和服务 净流出
		居民消费	政府消费					
1990	113.24	40.30	28.60	11.70	60.84	46.50	14.34	12.10
1991	131.46	48.40	34.98	13.42	68.77	53.30	15.47	14.29
1992	176.06	58.93	41.34	17.59	99.97	64.49	35.48	17.16
1993	246.56	69.05	49.27	19.78	141.85	95.26	46.59	35.66
1994	312.91	89.38	63.30	26.08	179.93	119.35	60.58	43.60
1995	390.71	148.54	94.54	54.00	194.65	141.49	53.16	47.52
1996	439.2	174.11	113.8	60.31	208.19	148.4	59.79	56.90
1997	476.41	172.64	125.4	47.24	224.79	150.72	74.07	78.98
1998	506.77	179.08	131.26	47.82	236.3	160.93	75.37	91.39
1999	547.39	196.16	148.06	48.1	268.88	185.88	83.00	82.35
2000	614.42	213.43	160.7	52.73	306.44	207.27	99.17	94.55
2001	667.3	246.28	189.01	57.27	366.27	264.52	101.75	54.75
2002	736.42	251.73	195.42	56.31	423.36	323.98	99.38	61.33
2003	940.28	268.78	212.95	55.83	509.46	398.36	111.10	162.04
2004	1147.06	338.89	273.39	65.5	554.12	419.05	135.07	254.05
2005	1418.14	405.93	325.37	80.56	795.78	648.98	146.80	216.43
2006	1636.04	490.05	404.42	85.63	764.55	615.15	149.40	381.44
2007	1928.76	586.04	475.07	110.97	811.26	645.98	165.28	531.46
2008	2290.97	646.80	516.25	130.55	1004.87	807.97	196.90	639.30
2009	2445.28	672.17	529.87	142.30	1225.70	1009.60	216.10	547.41
2010	2902.55	797.51	630.64	166.86	1466.66	1233.40	233.26	638.38
2011	3325.14	943.72	759.25	184.47	1759.54	1479.62	279.93	621.88
2012	3608.36	1037.30	827.30	210.00	1937.93	1655.07	282.86	633.13
2013	3857.53	1200.36	944.14	256.22	2055.03	1768.59	286.44	602.14
2014	4083.90	1358.12	1045.59	312.53	2220.12	1928.91	291.21	505.66
2015	4189.18	1494.85	1133.63	361.22	2273.83	1966.99	306.84	420.50
2016	4475.75	1697.28	1286.78	410.50	2357.98	2028.66	329.32	420.49
2017	4781.32	1866.68	1435.86	430.82	2524.24	2200.69	323.55	390.39

2-6 1981—2017年三次产业对经济增长的贡献率及拉动百分点

单位：%

年 份	贡 献 率			地区生产总 值增长率 (%)	拉 动 百 分 点		
	第一产业	第二产业	第三产业		第一产业	第二产业	第三产业
1981	-89.2	-69.2	258.4	1.0	-0.9	-0.7	2.6
1982	10.8	63.4	25.8	8.5	0.9	5.4	2.2
1983	8.1	39.6	52.3	15.6	1.3	6.2	8.1
1984	24.6	49.2	26.1	21.4	5.3	10.6	5.6
1985	2.8	80.7	16.5	11.0	0.3	8.9	1.8
1986	-6.3	48.7	57.5	4.0	-0.3	2.0	2.3
1987	4.9	57.9	37.3	16.3	0.8	9.4	6.1
1988	4.2	104.1	-8.2	10.0	0.4	10.5	-0.8
1989	0.4	91.9	7.6	12.2	0.1	11.2	0.9
1990	31.1	13.6	55.3	6.8	2.1	0.9	3.8
1991	7.3	60.7	32.0	16.4	1.2	10.0	5.2
1992	4.7	66.3	29.0	24.7	1.2	16.4	7.2
1993	4.6	66.8	28.6	24.9	1.2	16.6	7.1
1994	11.5	58.5	30.0	13.9	1.6	8.1	4.2
1995	5.2	65.1	29.7	12.6	0.7	8.2	3.7
1996	12.1	66.6	21.3	7.7	0.9	5.1	1.6
1997	7.0	53.6	39.5	8.2	0.6	4.4	3.2
1998	9.0	52.8	38.2	11.1	1.0	5.9	4.2
1999	5.7	63.2	31.1	11.2	0.6	7.1	3.5
2000	3.8	66.0	30.2	11.1	0.4	7.3	3.4
2001	3.0	60.7	36.3	11.5	0.3	7.0	4.2
2002	1.1	65.1	33.9	13.0	0.1	8.5	4.4
2003	2.4	70.8	26.8	16.6	0.4	11.8	4.5
2004	2.7	75.0	22.3	17.0	0.5	12.8	3.8
2005	2.1	78.2	19.7	17.1	0.4	13.4	3.4
2006	1.2	66.6	32.2	15.8	0.2	10.5	5.1
2007	1.6	64.5	34.0	16.0	0.3	10.3	5.4
2008	1.9	64.2	33.9	13.0	0.3	8.3	4.4
2009	1.2	68.3	30.5	13.2	0.2	9.0	4.0
2010	1.1	60.3	38.6	13.7	0.1	8.3	5.3
2011	1.3	65.5	33.2	12.0	0.1	7.9	4.0
2012	1.7	69.9	28.5	10.5	0.2	7.3	3.0
2013	1.1	67.9	31.0	9.5	0.1	6.4	3.0
2014	1.6	71.2	27.2	7.3	0.1	5.2	2.0
2015	1.7	61.6	36.7	7.2	0.1	4.4	2.7
2016	2.0	51.1	46.9	7.7	0.2	3.9	3.6
2017	1.9	46.7	51.4	7.4	0.1	3.5	3.8

2-7 1993-2017年三大需求对经济增长的贡献率和拉动百分点

单位：%

年 份	贡 献 率			地区生产总 值增长率 (%)	拉 动 百 分 点		
	最终消费	资本形成 总额	货物和服务 净流出		最终消费	资本形成 总额	货物和服务 净流出
1993	10.3	53.0	36.6	24.9	2.6	13.2	9.1
1994	29.6	53.8	16.6	13.9	4.1	7.5	2.3
1995	110.2	-21.1	10.8	12.6	13.9	-2.7	1.4
1996	70.1	41.7	-11.8	7.7	5.4	3.2	-0.9
1997	-6.0	30.5	75.5	8.2	-0.5	2.5	6.2
1998	22.9	3.9	73.2	11.1	2.5	0.4	8.1
1999	38.7	47.0	14.3	11.2	4.3	5.3	1.6
2000	31.5	42.2	26.3	11.1	3.5	4.7	2.9
2001	30.2	51.2	18.6	11.5	3.5	5.9	2.1
2002	31.7	32.4	35.9	13.0	4.1	4.2	4.7
2003	16.1	56.8	27.1	16.6	2.7	9.4	4.5
2004	28.0	52.5	19.5	17.0	4.8	8.9	3.3
2005	32.5	61.0	6.5	17.1	5.6	10.4	1.1
2006	35.1	-5.7	70.6	15.8	5.5	-0.9	11.1
2007	25.5	21.9	52.6	16.0	4.1	3.5	8.4
2008	29.6	41.5	28.9	13.0	3.8	5.4	3.7
2009	25.2	89.6	-14.7	13.2	3.3	11.8	-1.9
2010	26.4	66.6	6.9	13.7	3.6	9.1	1.0
2011	30.7	66.8	2.5	12.0	3.7	8.0	0.3
2012	33.6	50.3	16.1	10.5	3.5	5.3	1.7
2013	49.3	33.6	17.1	9.5	4.7	3.2	1.6
2014	52.8	58.2	-11.0	7.3	3.9	4.2	-0.8
2015	41.6	35.5	22.8	7.2	3.0	2.6	1.6
2016	45.5	41.0	13.5	7.7	3.5	3.2	1.0
2017	43.3	54.9	1.9	7.4	3.2	4.1	0.1

2-8 2016-2017 年地区生产总值

单位：亿元

分 组	2016 年		2017 年	
	总量	比上年增长 (%)	总量	比上年增长 (%)
地区生产总值	4475.75	7.7	4781.32	7.4
第一产业	150.69	4.4	149.94	4.3
第二产业	2375.58	7.2	2490.03	6.4
第三产业	1949.47	8.6	2141.35	9.0
农、林、牧、渔业	154.92	4.6	155.42	4.4
工业	2091.19	7.3	2183.05	6.5
建筑业	285.32	6.6	307.95	5.1
批发和零售业	456.46	6.7	494.74	11.9
交通运输、仓储和邮政业	260.77	6.7	282.97	9.2
住宿和餐饮业	117.56	6.7	129.31	9.4
信息传输、软件和信息技术服务业	54.03	23.4	63.70	17.3
金融业	186.11	10.6	222.23	5.4
房地产业	164.98	10.8	182.92	4.8
租赁和商务服务业	157.60	17.9	163.21	9.3
科学研究和技术服务业	45.64	5.5	48.07	2.9
水利、环境和公共设施管理业	26.92	4.3	26.98	12.4
居民服务、修理和其他服务业	76.58	12.4	106.70	23.4
教育	104.94	4.9	108.12	8.3
卫生和社会工作	103.49	10.8	109.45	5.3
文化、体育和娱乐业	33.82	9.1	45.00	23.1
公共管理、社会保障和社会组织	155.42	2.5	151.51	-0.4
人均地区生产总值（元）	95955	6.9	101781	6.6
支出法计算的地区				
生产总值中				
一、最终消费支出	1697.28	9.9	1866.68	8.8
# 居民消费支出	1286.78	8.3	1435.86	10.6
农村居民	258.33	2.7	279.75	7.8
城镇居民	1028.45	9.8	1156.11	11.3
二、资本形成总额	2357.98	5.7	2524.24	7.6
三、货物和服务净流出	420.49	10.4	390.39	1.4

2-9 2015-2017年分区县地区生产总值

地 区	地区生产总值		第一产业增加值		第二产业增加值		第三产业增加值	
	总量 (亿元)	比上年增 长 (%)	总量 (亿元)	比上年增 长 (%)	总量 (亿元)	比上年增 长 (%)	总量 (亿元)	比上年增 长 (%)
全 市								
2015年	4189.18	7.2	144.88	4.3	2283.79	6.9	1760.51	7.9
2016年	4475.75	7.7	150.69	4.4	2375.58	7.2	1949.47	8.6
2017年	4781.32	7.4	149.94	4.3	2490.03	6.4	2141.35	9.0
淄川区								
2015年	577.53	7.0	8.77	0.8	331.21	7.6	237.56	5.9
2016年	607.12	5.9	8.43	2.3	345.64	6.02	253.05	6.0
2017年	641.41	6.7	8.20	2.1	358.18	4.6	275.03	9.8
张店区								
2015年	906.67	7.2	1.30	-2.8	382.89	5.4	522.48	9.0
2016年	984.98	8.5	1.33	-0.3	401.74	8.4	581.91	8.5
2017年	1044.52	7.3	1.31	2.9	412.80	5.1	630.41	8.9
博山区								
2015年	347.38	6.5	10.49	4.5	187.90	5.6	149.00	8.4
2016年	372.26	6.8	10.94	3.9	198.44	6.5	162.88	7.3
2017年	390.46	6.7	10.94	3.1	206.28	6.3	173.24	7.3
临淄区								
2015年	807.73	6.1	36.59	4.3	514.60	6.8	256.54	4.4
2016年	878.29	7.7	39.11	5.0	549.45	7.8	289.73	7.9
2017年	938.78	6.5	38.39	4.7	579.77	5.8	320.63	8.1
周村区								
2015年	309.08	8.5	9.27	2.1	143.60	7.1	156.21	10.9
2016年	340.10	8.2	9.77	4.0	156.17	8.0	174.16	8.7
2017年	368.84	8.2	9.75	3.0	165.95	7.3	193.14	9.3
桓台县								
2015年	504.94	8.3	20.06	4.2	306.67	8.3	178.21	8.8
2016年	545.67	7.3	19.73	4.0	326.38	6.0	199.56	9.9
2017年	584.86	8.0	19.69	4.3	343.71	6.7	221.46	10.6
高青县								
2015年	188.02	7.1	25.35	4.9	92.16	8.4	70.52	5.6
2016年	208.09	7.6	26.53	4.7	101.86	9.7	79.70	5.7
2017年	231.54	7.4	26.56	4.5	111.88	6.6	93.10	9.6
沂源县								
2015年	248.68	7.9	30.72	4.4	109.27	9.1	108.70	7.2
2016年	272.30	7.3	32.36	4.8	119.89	8.0	120.05	7.3
2017年	295.22	8.0	32.72	4.8	126.60	6.7	135.90	10.3
高新区								
2015年	213.46	8.6	0.91	1.9	138.46	9.5	74.09	6.2
2016年	237.73	8.3	0.97	3.2	153.10	8.6	83.66	8.0
2017年	261.42	9.1	0.89	-4.4	167.32	9.0	93.22	9.5

主要统计指标解释

国内生产总值 (GDP) 指一个国家 (或地区) 所有常住单位在一定时期内生产活动的最终成果。根据《国家统计局关于改进和规范地区 GDP 核算的通知》(国统字 [2004]4 号) 将地区 GDP 的中文名称改为“地区生产总值”。

国内生产总值有三种表现形态, 即价值形态、收入形态和产品形态。

从价值形态看, 它是所有常住单位在一定时期内生产的全部货物和服务价值超过同期中间投入的全部非固定资产货物和服务价值的差额, 即所有常住单位的增加值之和;

从收入形态看, 它是所有常住单位在一定时期内创造并分配给常住单位和非常住单位的初次收入分配之和;

从产品形态看, 它是所有常住单位在一定时期内最终使用的货物和服务价值与货物和服务净出口价值之和。

在实际核算中, 国内生产总值有三种计算方法, 即生产法、收入法和支出法。三种方法分别从不同的方面反映国内生产总值及其构成。

①生产法 是从生产过程中生产的货物和服务总产品价值入手, 剔除生产过程中投入的中间产品的价值, 得到增加值的一种方法, 公式为:

$$\text{增加值} = \text{总产出} - \text{中间投入}$$

总产出 是一定时期内一个国家 (或地区) 常住单位生产的所有货物和服务的价值。既包括新增价值, 也包括转移价值。

中间投入 是常住单位在生产或提供货物与服务过程中, 消耗和使用的全部非固定资产货物和服务的价值。中间投入也称为中间消耗。

增加值 是指常住单位生产过程创造的新

增价值和固定资产的转移价值。按生产法计算它等于总产出减去中间投入。

②收入法 收入法也称分配法, 按收入法计算国内生产总值是从生产过程创造收入的角度, 对常住单位的生产活动成果进行核算。按照这种计算方法, 增加值由劳动者报酬、生产税净额、固定资产折旧和营业盈余四个部分组成。

用公式表示为:

$$\text{增加值} = \text{劳动者报酬} + \text{生产税净额} + \text{固定资产折旧} + \text{营业盈余}$$

国民经济各部门的增加值之和等于国内生产总值。

劳动者报酬 指劳动者因从事生产活动所获得的全部报酬。它包括劳动者获得的各种形式工资、奖金和津贴, 既包括货币形式的, 也包括实物形式的, 它还包括劳动者所享受的公费医疗和医疗卫生费、上下班交通补贴和单位直接支付的社会保险费等。

生产税净额 生产税减生产补贴后的差额。

生产税 指政府对生产单位生产、销售和从事经营活动以及因从事生产活动使用某些生产要素, 如固定资产、土地、劳动力所征收的各种税、附加费和规费。具体包括销售税金及附加、增值税、管理费中开支的各种税、应缴纳的养路费、排污费和水电费附加、烟酒专卖上缴政府的专项收入等。

生产补贴 与生产税相反, 是政府对生产单位的单方面收入转移, 因此视为负生产税处理, 包括政策亏损补贴、粮食系统价格补贴、外贸企业出口退税收入等。

固定资产折旧 指一定时期内为弥补固定

资产损耗按照核定的固定资产折旧率提取的固定资产折旧，或按国民经济核算统一规定的折旧率虚拟计算的固定资产折旧。它反映了固定资产在当期生产中的转移价值。各种类型企业和企业化管理的事业单位的固定资产折旧指实际计提并计入成本费用中的折旧费；不计提折旧的单位，如政府机关、非企业化管理的事业单位和居民住房的固定资产折旧则是按照统一规定的折旧率和固定资产原值计算的虚拟折旧。

营业盈余 是指常住单位创造的增加值扣除劳动者报酬、生产税净额和固定资产折旧后的余额。它相当于企业的营业利润加上生产补贴，但要扣除从利润中开支的工资和福利等。

③支出法 支出法是从最终使用角度来反映国内生产总值最终去向的一种方法。最终使用包括货物和服务的最终消费支出、资本形成总额、货物和服务净出口三部分。

最终消费 指常住单位在一定时期内对于货物和服务的全部最终消费支出，也就是常住单位为满足物质、文化和精神生活的需要，从本国经济领土和国外购买的货物和服务的支出；不包括非常住单位在本国经济领土内的消费支出。最终消费分为居民消费和政府消费。

居民消费 指常住住户对货物和服务的全部最终消费支出。居民消费按市场价格计算，即按居民支付的购买者价格计算。购买者价格是购买者取得货物所支付的价值，包括购买者支付的运输和商业费用。

居民消费除了直接以货币形式购买货物和服务的消费之外，还包括以其他方式获得的货物和服务的消费支出，即所谓的虚拟消费支出。居民虚拟消费支出包括以下几种类型：单位以实物报酬及实物转移的形式提供给劳动者的货物和服务；住户生产并由本住户消费的货物和服务，其中的服务仅指住户的自有住房服务；金融机构提供的金融媒介服务；保险公司提供的保险服务。

政府消费 指政府部门为全社会提供公共

服务的消费支出和免费或以较低价格向住户提供的货物和服务的净支出。前者等于政府服务的产出价值减去政府单位所获得的经营收入的价值，政府服务的产出价值等于它的经常性业务支出加上固定资产折旧；后者等于政府部门免费或以较低价格向住户提供的货物和服务的市场价值减去向住户收取的价值。

资本形成总额 指常住单位在一定时期内获得减去处置的固定资产和存货的净额，包括固定资本形成总额和存货增加两部分。

固定资本形成总额 指常住单位购置、转入和自产自用的固定资产价值，扣除销售和转出的价值，包括有形固定资产形成总额和无形固定资产形成总额。有形固定资产形成总额包括一定时期内完成的建筑工程、安装工程和设备工器具购置（减处置）价值，商品房销售增值，土地改良形成的固定资产，新增役、种、奶、毛、娱乐用牲畜和新增经济林木价值。无形固定资产形成总额包括矿藏勘探、计算机软件、娱乐和文学艺术品原件等获得减处置的价值。

存货增加 指常住单位存货实物量变动的市场价值，即期末价值减期初价值的差额。存货增加可以是正值，也可以是负值；正值表示存货上升，负值表示存货下降。它包括生产单位购进的原材料、燃料和储备物资等存货，以及生产单位生产的产成品、在制品等存货等。

货物和服务净出口 指货物和服务出口减货物和服务进口的差额。出口包括常住单位向非常住单位出售或无偿转让的各种货物和服务的价值；进口包括常住单位从非常住单位购买或无偿得到的各种货物和服务的价值。由于服务活动的提供与使用同时发生，因此服务的进出口业务并不发生出入境现象，一般把常住单位从辖区外得到的服务作为进口，非常住单位从本辖区内得到的服务作为出口。货物的出口和进口都按离岸价格计算。

三次产业 是根据社会生产活动历史发展的顺序对产业结构的划分，产品直接取自自然

界的部门称为第一产业，对初级产品进行再加工的部门称为第二产业，为生产和消费提供各种服务的部门称为第三产业。它是世界上较为通用的产业结构分类，但各国的划分不尽一致。

根据国家统计局《三次产业划分规定》（国统字[2012]108号），目前我国的三次产业划分是：

第一产业是指农、林、牧、渔业（不含农、林、牧、渔服务业）。

第二产业是指采矿业（不含开采辅助活动），制造业（不含金属制品、机械和设备修理业），电力、热力、燃气及水生产和供应业，建筑业。

第三产业即服务业，是指除第一产业、第二产业以外的其他行业。第三产业包括：批发和零售业，交通运输、仓储和邮政业，住宿和餐饮业，信息传输、软件和信息技术服务业，金融业，房地产业，租赁和商务服务业，科学研究和技术服务业，水利、环境和公共设施管理业，居民服务、修理和其他服务业，教育，卫生和社会工作，文化、体育和娱乐业，公共管理、社会保障和社会组织，国际组织，以及农、林、牧、渔业中的农、林、牧、渔服务业，采矿业中的开采辅助活动，制造业中的金属制品、机械和设备修理业。

当年价格 指报告期的实际价格，如工业品的出厂价格，农产品的收购价格，商业的零售价格等。按当年价格计算，是指一些以货币表现的物量指标，如工农业总产值、国内生产总值等，按照当年的实际价格来计算总量。使用当年价格计算的数字，是为了使国民经济各

项指标互相衔接，便于考察当年社会效益，便于对生产流通、生产和分配、生产和消费进行经济核算和综合平衡。

按当年价格计算的价值指标，在不同年份之间进行对比时，因为包含有各年间价格变动的因素，不能确切地反映实物量的增减变动。必须消除价格变动因素后，才能真实反映经济发展动态。因此，在计算增长速度时都使用按可比价格计算的数字。

可比价格 指计算各种总量指标所采用的扣除了价格变动因素的价格，可进行不同时期总量指标的对比。按可比价格计算总量指标有两种方法：一种是直接用产品产量乘某一年的不变价格计算；另一种是用价格指数进行换算。

不变价格 指以同类产品某一时期的平均价格作为固定价格，用于计算各时期的产品价值。按不变价格计算的产品价值消除了价格变动因素，不同时期对比可以反映生产的发展速度。新中国成立后，随着工农业产品价格水平的变化，国家统计局先后八次制定了全国统一的工业产品不变价格和农业产品不变价格。从1949年到1957年使用1952年工（农）业产品不变价格，从1957年到1971年使用1957年不变价格，从1971年到1981年使用1970年不变价格，从1981年到1990年使用1980年不变价格，从1991年到2000年使用1990年不变价格，从2001年到2005年使用2000年不变价格，从2006年开始使用2005年不变价格，从2011年开始使用2010年不变价格，从2016年开始使用2015年不变价格。

三、人口、资源 和环境

POPULATION, NATURAL
RESOURCES AND
ENVIRONMENT

分区县土地利用情况
全市气象情况
全市及区县分月降水量

简 要 说 明

一、本篇资料的主要内容

本篇资料主要反映了全市人口、自然资源、气象和环境保护等方面的基本情况，包括全市及各区县历年人口统计数据、自然资源及土地利用情况、气象情况、环境改善情况及主要污染物排放和处理情况等相关资料。

二、本篇资料的来源

- 人口数据来源于市公安局。
- 自然资源和土地利用情况来源于市国土局。
- 气象资料数据来源于市气象局。
- 环境保护资料来源于市环保局。
- 本篇资料由市统计局综合科、社会科、能源科整理。

编辑单位：	综合科	社会科	能源科
编 委：	王 起	李占栋	王文超
编 辑：	赵 寅	李 建	张 泽
校 对：	赵 寅	李 建	张 泽
电 话：	2184538	2172468	2181073

3-1 2000-2017年户籍人口情况

单位：万人

年 份	总户数 (万户)	总人口				出生人口	死亡人口
			男	女	#非农业人口		
2000	130.05	407.99	205.75	202.24	174.53	4.62	2.82
2001	131.21	410.49	206.93	203.56	179.58	4.26	2.13
2002	132.65	412.03	207.66	204.38	145.62	4.29	2.34
2003	133.92	413.14	208.10	205.05	147.67	3.57	2.42
2004	135.07	414.99	208.90	206.08	184.35	4.29	2.45
2005	136.31	416.77	209.76	207.01	169.15	4.08	2.48
2006	137.70	418.13	210.28	207.84	182.81	3.68	2.47
2007	138.82	419.59	210.66	208.93	183.53	3.85	2.54
2008	140.10	420.62	210.84	209.78	184.13	3.69	2.71
2009	142.02	421.41	210.97	210.44	181.74	3.39	3.04
2010	143.49	422.36	211.20	211.16	182.24	3.78	3.34
2011	145.39	423.83	211.70	212.12	197.55	3.47	2.50
2012	145.88	423.67	211.39	212.28	197.47	3.87	3.56
2013	147.60	425.28	212.09	213.18	201.19	3.90	2.54
2014	149.52	428.02	213.44	214.58	209.43	5.41	2.59
2015	150.38	429.60	214.07	215.53	265.24	4.42	2.62
2016	151.38	432.43	215.35	217.07	269.65	5.36	2.42
2017	151.79	433.13	215.29	217.84	275.92	6.85	5.64

3-2 2015—2017年分区县人口和城镇化情况

地 区	总户数 (万户)	户籍人口 (人)				常住人口 (人)	城镇化率 (%)
			男	女	非农业人口		
淄川区							
2015年	237409	646359	322051	324308	404505	729432	68.01
2016年	237562	646701	253311	252102	409660	733415	70.21
2017年	235638	640695	318802	321893	412629	734615	71.34
张店区							
2015年	242615	665020	331902	333118	605835	810255	93.15
2016年	247831	678744	406894	413138	619188	825358	94.08
2017年	251559	687121	339651	347470	633724	826380	94.49
博山区							
2015年	171064	451303	223809	227494	326501	467763	72.04
2016年	171632	450017	223259	226758	332593	469616	73.94
2017年	171053	446123	221120	225003	334110	470918	75.60
临淄区							
2015年	201281	614676	305468	309208	337414	661263	62.47
2016年	201452	616373	306027	310346	339888	667271	64.82
2017年	201884	616793	306009	310784	359780	671060	66.26
周村区							
2015年	98362	290069	142042	148027	207155	343528	70.55
2016年	98356	291051	142382	148669	208810	344545	73.19
2017年	97037	287851	140292	147559	209018	346744	74.59
桓台县							
2015年	167646	502072	249611	252461	318190	510923	61.18
2016年	167229	504023	250602	253421	325474	515834	63.12
2017年	166637	504773	250900	253873	333007	518883	65.25
高青县							
2015年	110556	368279	184592	183687	126199	353245	46.19
2016年	112965	368995	184994	184001	126529	355678	46.74
2017年	114799	369828	185535	184293	128763	358362	47.29
沂源县							
2015年	212955	567642	287881	279761	207751	558264	46.88
2016年	212466	571430	289860	281570	210090	565786	48.64
2017年	212860	575446	291871	283575	213959	569885	49.67
高新区							
2015年	43764	135466	66424	69042	108052	156447	85.28
2016年	45971	141288	69047	72241	113377	157848	86.48
2017年	48303	147324	71737	75587	120860	159676	87.56
文昌湖区							
2015年	18189	55089	26903	28186	10798	50967	21.04
2016年	18318	55661	27167	28494	10877	51583	23.75
2017年	18129	55387	26993	28394	13363	51907	24.93

3-3 2015-2017年全市自然资源情况

指标名称	单位	2015年	2016年	2017年
一、土地				
全市土地面积	公顷	596492	596492	596492
农用地合计	公顷	417698	416724	414709
耕地	公顷	209692	209097	207655
园地	公顷	58691	58551	58414
林地	公顷	104332	104088	103786
其他农用地	公顷	44984	44988	44854
建设用地	公顷	120225	121331	123493
城镇村及工矿用地	公顷	103127	103998	105176
#城市	公顷	19972	20425	20664
建制镇	公顷	21347	21539	21885
村庄	公顷	55276	55499	56052
交通运输及水利设施用地	公顷	17098	23868	18317
未利用地	公顷	58569	58438	58289
二、矿产				
已发现矿产种类	种	50	50	50
已探明储量的矿产种类	种	25	25	25
能源矿产	种	3	3	3
金属矿产	种	2	2	2
非金属矿产	种	19	19	19
水气矿产	种	1	1	1

3-3 续表

指标名称	单位	2015年	2016年	2017年
三、水文、水利				
全年水资源总量	万立方米	89409	124181	91064
大型水库	座	2	2	2
大型水库蓄水量	万立方米	2100	11008	10109
多年平均地下水资源量	万立方米	94548	94548	94548
#年开采总量	万立方米	59507	61857	55522
农田有效灌溉面积	万公顷	12.92	12.87	12.71
#节水灌溉面积	万公顷	11.65	11.99	11.68
国家级水利风景区	处	6	6	6
省级水利风景区	处	13	13	13
四、林业				
森林覆盖率	%	37	37	37
年内造林面积	亩	148621	101535	77834
#荒山造林面积	亩	80800	67000	50000
木材产量	立方米	69901	95119	106238
累计林木蓄积量	立方米	6115060	6420813	6500930
国家级森林公园	处	3	3	3
省级森林公园	处	4	4	4

3-4 分区县土地利用情况

(2017年)

单位：公顷

地 区	土地面积	农用地面积				建设用地面积	城镇及工矿用地	交通运输及水利设施用地
			#耕地	园地	林地			
全 市	596492	414709	207655	58414	103786	123493	105176	18317
淄川区	96006	59347	26705	5927	17436	18382	16487	1895
张店区	24518	8871	6726	155	1094	14839	13203	1636
博山区	69811	56000	10929	4721	35914	10079	9069	1010
临淄区	66368	44549	35291	1762	3672	18168	16022	2146
周村区	21675	12568	9256	245	1996	8483	7432	1051
桓台县	50897	34326	29630	257	1036	14770	13158	1612
高青县	83074	66170	52151	991	4014	14376	10112	4265
沂源县	163579	122570	30447	43626	36724	15063	12182	2881
高新区	11509	4607	2831	491	833	6427	5685	743
文昌湖区	9054	5702	3690	238	1068	2906	1828	1078

3-5 全市气象情况

(2017年)

月 份	平 均 气 温 (摄氏度)	极端气温 (摄氏度)				降水量 (毫米)	
		最高	日期 (月·日)	最低	日期 (月·日)	最大	日期 (月·日)
全 年	14.7	40.9	7.11	-12.0	1.23	121.1	7.7
一 月	-0.4	14.5	1.26	-12.0	1.23	11.9	1.7
二 月	3.1	19.2	2.16; 2.19	-10.9	2.2	4.4	2.21
三 月	8.3	20.9	3.19	-6.4	3.13	9.8	3.28
四 月	16.2	32.4	4.30	0.7	4.10	23.8	4.17
五 月	23.1	37.9	5.28	8.0	5.26	32.2	5.22
六 月	25.3	37.8	6.17	10.9	6.4	33.6	6.28
七 月	28.2	40.9	7.11	18.4	7.29	121.1	7.7
八 月	26.4	37.0	8.6	12.8	8.31	82.4	8.2
九 月	23.2	35.8	9.8	8.3	9.29	15.0	9.10
十 月	14.2	26.0	10.1	-2.1	10.30	25.7	10.10
十一月	7.2	23.5	11.2	-8.4	11.19	1.0	11.10
十二月	0.9	14.1	12.22	-11.1	12.12	1.4	12.14

3-6 全市及区县分月平均气温

(2017年)

单位：摄氏度

月 份	全 市	淄川区	张店区	博山区	临淄区	周村区	桓台县	高青县	沂源县
一 月	-0.4	0.3	-0.5	0.2	-0.9	-1.0	0.1	-1.3	-0.1
二 月	3.1	3.9	3.1	3.6	2.9	2.8	3.8	2.1	2.5
三 月	8.3	9.0	8.4	8.6	8.4	7.9	9.1	7.6	7.5
四 月	16.2	17.1	16.0	16.7	16.4	15.8	16.9	15.2	15.7
五 月	23.1	24.1	22.8	23.5	23.2	22.9	24.1	22.0	22.0
六 月	25.3	25.9	25.3	25.3	25.4	25.4	26.2	25.0	24.0
七 月	28.2	28.6	28.4	27.8	28.7	28.1	29.0	27.8	27.4
八 月	26.4	26.7	26.6	26.2	26.7	26.0	27.1	26.1	25.8
九 月	23.2	23.7	23.3	23.3	23.4	22.8	24.6	22.9	21.8
十 月	14.2	14.6	14.1	14.4	14.1	13.9	15.1	13.9	13.8
十一月	7.2	8.0	6.9	7.9	6.6	6.8	8.2	6.2	7.0
十二月	0.9	1.6	0.2	1.6	0.5	0.2	1.9	0.3	0.5

3-7 全市及区县分月降水量

(2017年)

单位：毫米

月 份	全 市	淄川区	张店区	博山区	临淄区	周村区	桓台县	高青县	沂源县
一 月	16.0	20.8	13.1	18.2	20.4	13.9	12.4	7.7	21.5
二 月	5.0	4.3	4.0	5.3	4.5	4.1	3.7	7.6	6.6
三 月	14.8	12.5	18.4	9.8	18.7	12.5	14.6	17.1	14.8
四 月	37.5	29.8	30.1	39.4	36.3	34.9	26.3	31.0	72.5
五 月	36.1	46.3	25.2	41.6	47.2	31.0	30.1	46.4	20.9
六 月	58.6	56.8	62.8	85.8	33.7	33.4	48.8	82.5	65.2
七 月	169.3	147.7	72.9	285.5	62.9	222.2	105.4	127.4	330.3
八 月	114.6	171.6	119.7	148.4	65.4	55.2	142.5	85.5	128.6
九 月	9.4	6.5	6.1	6.6	19.6	6.0	7.8	4.6	17.7
十 月	39.5	36.6	39.4	40.5	36.2	40.6	44.6	46.4	31.8
十一月	0.5	0.9	0.6	0.1	1.2	0.6	0.1	0.3	0.4
十二月	0.6	0.6	0.5	0.8	0.2	0.5	0.4	0.5	1.5

3-8 2014-2016 年全市环境保护情况

指 标	单位	2014 年	2015 年	2016 年
二氧化硫 (SO ₂) 年均浓度降低率	%	14.6	27.8	31.3
可吸入颗粒物 (PM ₁₀) 年均浓度降低率	%	5.2	5.5	13.5
细颗粒物 (PM _{2.5}) 年均浓度降低率	%	17.7	8.3	15.9
空气质量良好天数 (AQI)	天	120	143	183
空气质量良好天数同比增加数	天	27	23	40
主要河流断面化学需氧量平均浓度改善幅度	%	13.7	0.6	14.3
主要河流断面氨氮平均浓度改善幅度	%	29.3	25.7	33.5
饮用水源水质达标率	%	100	100	100

3-9 2011-2016 年全市主要污染物排放及处理情况

指 标	单位	2011 年	2012 年	2013 年	2014 年	2015 年	2016 年
工业污水排放量	万吨	17922	16621	15460	16445	16503	14892
工业污水处理量	万吨	8152	7622	6936	7198	26044	22356
化学需氧量排放量	吨	14339	13989	13695	13870	12585	30884
氨氮排放量	吨	1200	1127	1109	1097	1007	3747
二氧化硫排放量	吨	228816	219273	206723	184431	158349	167642
氮氧化物排放量	吨	133560	132435	124889	111497	102510	121877
烟 (粉) 尘排放量	吨	67414	56999	47252	50173	90347	89460
一般工业固体废物产生量	万吨	1881	1824	1688	1672	1697	1590
一般工业固体废物综合利用量	万吨	1822	1771	1614	1591	1484	1306

主要统计指标解释

人口数 指一定时点、一定地区范围内有生命的个人总和。

年度统计的年末人口数 指每年 12 月 31 日 24 时的人口数。

非农业人口和农业人口 公安机关登记的非农业人口是指户口登记在城镇的人口，其统计口径是以居民常住户口所在地的城乡性质划分的。

自然资源 指人类可以直接从自然界获得，并用于生产和生活的物质资源。自然资源一般可以分成可再生资源和非再生资源两大类。可再生资源指在较短时间内可以再生、可以循环利用的资源，包括土地资源、水资源、气候资源、生物资源和海洋资源等。非再生资源指在使用后不能再生的资源，包括矿产资源和地热能。

土地资源 土地指陆地的表层部分，它主要由岩石、岩石的风化物和土壤构成。土地资源按利用类型可以分为农用地、建筑用地和未利用地。农用地包括耕地、园地、林地、牧草地和水面。建筑用地包括居民点及工矿用地、交通用地和水利设施用地。未利用地指农用地和建筑用地以外的土地，包括滩涂、荒漠、戈壁、冰川和石山等。

耕地面积 指经过开垦用以种植农作物并经常进行耕耘的土地面积。包括种有作物的土地面积、休闲地、新开荒地和抛荒未满三年的土地面积。

森林资源 指森林、林木、林地以及依托森林、林木、林地生存的野生动物、植物和微生物。林木指树木和竹子。森林指以乔木为主体的植物群落，是集生的乔木及与共同作用的

植物、动物、微生物和土壤、气候等的总体。

森林覆盖率 指一个国家或地区森林面积占土地总面积的百分比。森林覆盖率是反映森林资源的丰富程度和生态平衡状况的重要指标。在计算森林覆盖率时，森林面积包括郁闭度 0.2 以上的乔木林地面积和竹林地面积，国家特别规定的灌木林地面积、农田林网以及四旁（村旁、路旁、水旁、宅旁）林木的覆盖面积。计算公式为：

$$\text{森林覆盖率}(\%) = \frac{\text{森林面积}}{\text{土地总面积}} \times 100\%$$

水资源 水在自然界中以固体、液体和气态三种聚集状态存在，分布于海洋、陆地（包括土壤）以及大气之中，通过水循环形成水资源。水资源包括经人类控制并直接可供灌溉、发电、给水、航运、养殖等用途的地表水和地下水，以及江河、湖泊、井、泉、潮汐、港湾和养殖水域等。水资源是发展国民经济不可缺少的重要自然资源。

地表水和地下水 陆地上的水因空间分布不同，分为地表水和地下水。地表水指分别存在于河流、湖泊、沼泽、冰川和冰盖等水体中水分的总称，又称陆地水。地下水指储存在地面以下饱和岩土孔隙、裂隙及溶洞中的水。

水资源总量 指评价区内降水形成的地表和地下产水总量，即地表产流量与降水入渗补给地下水量之和，不包括过境水量。

地表水资源量 指评价区内河流、湖泊、冰川等地表水体中可以逐年更新的动态水量，即当地天然河川径流量。

地下水资源量 指评价区内降水和地表水对饱水岩土层的补给量，包括降水入渗补给量

和河道、湖库、渠系、渠灌田间等地表水体的入渗补给量。

矿产资源 矿产指由地质作用形成，富集于地壳中或出露于地表达达到工农业利用要求的有用矿物。矿产是一种重要的自然资源，是社会发展的物质基础。

气温 指空气的温度，我国一般以摄氏度(°C)为单位表示。气象观测的温度表是放在离地面约1.5米处通风良好的百叶箱里测量的，因此，通常说的气温指的是离地面1.5米处百叶箱中的温度。

降水量 指从天空降落到地面的液态或固态(经融化后)水，未经蒸发、渗透、流失而在地面上积聚的深度。

化学需氧量(COD) 测量有机和无机物质化学分解所消耗氧的质量浓度的水污染指数。

一般工业固体废物产生量 指报告期内企业在生产过程中产生的固体状、半固体状和高浓度液体状废弃物的总量，包括危险废物、冶炼废渣、粉煤灰、炉渣、煤矸石、尾矿、放射性废物和其他废物等；不包括矿山开采的剥离废石和掘进废石(煤矸石和呈酸性或碱性的废石除外)。酸性或碱性废石指采掘的废石其流经水、雨淋水的pH值小于4或pH值大于10.5者。

一般工业固体废物综合利用量 指报告期内企业通过回收、加工、循环、交换等方式，从固体废物中提取或者使其转化为可以利用的资源、能源和其他原材料的固体废物量(包括当年利用往年的工业固体废物贮存量)，如用作农业肥料、生产建筑材料、筑路等。综合利用量由原产生固体废物的单位统计。

四、从业人员和 劳动者报酬

EMPLOYMENT AND
PAYMENT FOR LABOR

1981—2017年城镇非私营单位职工及工资
城镇非私营单位从业人员和劳动报酬情况（国有单位）
城镇非私营单位从业人员和劳动报酬情况（城镇集体单位）

简 要 说 明

一、本篇资料主要反映全市 2017 年劳动经济和社会保障方面的基本情况。包括历年劳动工资基本情况、从业人员及在岗职工人数、从业人员劳动报酬及在岗职工工资总额、在岗职工平均工资、城镇从业人员（不含非正规就业、自由职业者等）、各项社会保险参保人数、收缴社会保险费、社会就业情况等。2011 年以后的居民养老保险参保人数中增加城乡居民养老保险参保人员；2013 年新老农保合并，成为新型农村养老保险。2011—2012 年居民医疗保险参保人数中不含新农合参保人员。收缴养老保险费（大口径）包括收缴的城镇职工养老保险费和居民养老保险费。收缴医疗保险费（大口径）包括收缴的城镇职工医疗保险费和居民医疗保险费。

二、本篇资料主要来源

单位从业人员和劳动报酬情况是根据国家统计局调查制度搜集汇总的资料。

社会保障相关资料来源于市人力资源和社会保障局，由市统计局综合科整理提供。

三、调查范围、调查方法和使用的分类标准

（一）调查范围：劳动统计报表的调查范围为辖区内县及县以上全部独立核算的企业、事业和机关单位，不包括私营企业和个体工商户。

（二）分类标准：单位隶属关系采用国家标准《GB12404—90》，国民经济行业划分采用国家标准《GBT4754—2002》，企业、事业和机关的划分是按其执行的会计制度类型划分，单位经济类型是按登记注册类型划分。

（三）调查方法：全面调查和抽样调查相结合的方法。

四、统计指标名称变动情况

国家为了与“城镇私营单位就业人员平均工资”统计数据相区别，从 2010 年起把原“城镇单位在岗职工平均工资”称为“城镇非私营单位在岗职工年平均工资”。

编辑单位：	社会科	综合科
编 委：	李占栋	王 起
编 辑：	李 建	赵 寅
校 对：	李 建	赵 寅
电 话：	2172468	2184538

4-1 1981—2017年城镇非私营单位职工及工资

年 份	从业人员			在岗职工		
	年末人数 (万人)	工资总额 (万元)	平均工资 (元/人年)	年末人数 (万人)	工资总额 (万元)	平均工资 (元/人年)
1981	44.87	35089	800			
1982	46.16	37558	825			
1983	46.58	37376	829			
1984	48.42	47222	1001			
1985	49.92	54278	1114			
1986	52.62	66793	1315			
1987	55.37	76659	1482			
1988	56.95	96543	1752			
1989	58.95	115627	1986			
1990	60.21	134120	2270			
1991	62.44	149231	2439			
1992	62.52	171227	2755			
1993	62.17	205458	3327			
1994	62.26	271540	4392			
1995	63.58	340595	5413			
1996	63.68	391006	6199			
1997	63.22	402422	6417			
1998	61.25	402061	6647			
1999	59.63	444247	7451			
2000	59.76	500953	8394	51.05	475542	9303
2001	58.72	563868	9554	50.15	535896	10532
2002	56.68	618097	10905	48.36	584549	12082
2003	53.91	673629	12466	46.88	633599	13405
2004	53.68	760039	14135	47.22	723664	15192
2005	60.83	1020438	16492	55.92	978141	17166
2006	61.09	1148027	19248	56.55	1102421	19930
2007	61.49	1385598	22532	57.42	1335897	23266
2008	61.12	1603718	26238	58.10	1550412	26690
2009	63.11	1854744	29391	59.84	1781717	29953
2010	65.36	2142350	33276	60.76	2038546	33896
2011	72.01	2670375	37214	69.16	2622102	37941
2012	77.38	3140214	41350	74.41	3070517	42001
2013	93.90	4373381	46564	90.62	4276802	47182
2014	91.38	4633586	50590	88.46	4529259	51141
2015	87.14	4877425	56153	84.41	4767966	56782
2016	84.00	5075824	61096	80.73	4940912	61928
2017	80.87	5241329	65950	77.39	5090979	67003

4-2 城镇非私营单位从业人员和劳动报酬情况（全部）

(2017年)

项 目	单位从业	#在岗职工	#女性	单位从业	#在岗职工
	年末人数 (人)	年末人数 (人)	(人)	平均人数 (人)	平均人数 (人)
总 计	808699	773930	235422	794743	759816
一、按企业、事业、机关分组					
1. 企业	639891	612437	163461	627234	599674
2. 事业	116056	110410	53739	115120	109376
3. 机关	47364	45810	14707	47051	45543
4. 民间非营利组织	848	839	533	855	847
5. 其他	4540	4434	2982	4483	4376
二、按国民经济行业分组					
农、林、牧、渔业	735	729	244	733	727
采矿业	6282	6241	982	6276	6217
制造业	273075	270384	89712	274841	272152
电力、热力、燃气及水生产和供应业	15797	15096	4254	15820	15266
建筑业	226662	209640	16422	214000	196555
批发和零售业	24484	23468	13680	24624	23571
交通运输、仓储和邮政业	14554	14441	4156	14495	14404
住宿和餐饮业	5996	5952	3455	5903	5835
信息传输、软件和信息技术服务业	14699	14696	7630	13661	13658
金融业	20706	17244	9469	20377	17176
房地产业	12982	12580	3829	12906	12470
租赁和商务服务业	9465	7679	1856	9482	7693
科学研究和技术服务业	7356	7324	2088	7229	7197
水利、环境和公共设施管理业	10143	6149	4219	10213	6085
居民服务、修理和其他服务业	1268	1257	660	1291	1283
教育	66287	64912	33833	65359	64019
卫生和社会工作	37533	36517	20145	37275	36275
文化、体育和娱乐业	7069	6990	2363	6921	6844
公共管理、社会保障和社会组织	53606	52631	16425	53337	52389

4-2 续表

(2017 年)

项 目	从业人员 劳动报酬 (万元)	#在岗职工 工资总额 (万元)	从业人员 平均工资 (元/人年)	#在岗职工 平均工资 (元/人年)	单位 个数 (个)
总 计	5241329	5090979	65950	67003	4600
一、按企业、事业、机关分组					
1. 企业	3782389	3652366	60303	60906	2337
2. 事业	1015796	1000629	88238	91485	1360
3. 机关	412200	407442	87607	89463	818
4. 民间非营利组织	4974	4915	58175	58027	27
5. 其他	25970	25628	57929	58564	58
二、按国民经济行业分组					
农、林、牧、渔业	5724	5713	78089	78582	29
采矿业	41756	41682	66532	67044	11
制造业	1634961	1622015	59488	59600	762
电力、热力、燃气及水生产和供应业	118688	117344	75024	76866	51
建筑业	1219114	1132410	56968	57613	243
批发和零售业	113912	110224	46261	46762	296
交通运输、仓储和邮政业	96179	95841	66353	66538	104
住宿和餐饮业	29093	28876	49284	49488	85
信息传输、软件和信息技术服务业	103254	103241	75583	75590	16
金融业	224876	208613	110358	121456	181
房地产业	67502	66176	52303	53068	295
租赁和商务服务业	49756	43778	52474	56906	170
科学研究和技术服务业	49335	49213	68246	68380	115
水利、环境和公共设施管理业	47501	38229	46510	62825	143
居民服务、修理和其他服务业	5017	5004	38860	39002	27
教育	582303	577556	89093	90216	538
卫生和社会工作	305837	302240	82049	83319	391
文化、体育和娱乐业	69872	69677	100957	101808	96
公共管理、社会保障和社会组织	476649	473147	89366	90314	1047

4-3 城镇非私营单位从业人员和劳动报酬情况（国有单位）

(2017年)

项 目	单位从业	#在岗职工	#女性	单位从业	#在岗职工
	年末人数 (人)	年末人数 (人)	(人)	平均人数 (人)	平均人数 (人)
国有单位合计	210785	200577	80913	209222	199072
一、按企业、事业、机关分组					
1. 企业	49319	46303	13345	49027	46120
#地方	39900	37957	10105	39580	37678
2. 事业	112962	107349	52100	112030	106320
#地方	111951	106347	51655	111019	105318
3. 机关	47342	45788	14705	47029	45521
#地方	45010	43625	14008	44704	43365
二、按国民经济行业分组					
农、林、牧、渔业	735	729	244	733	727
采矿业	2879	2879	398	2897	2897
制造业	15194	14680	2870	15305	14796
电力、热力、燃气及水生产和供应业	1980	1884	674	1959	1863
建筑业	5888	5382	487	5706	5215
批发和零售业	2306	2207	822	2309	2208
交通运输、仓储和邮政业	6985	6968	2241	6964	6948
住宿和餐饮业	2358	2351	1227	2330	2325
信息传输、软件和信息技术服务业	6	6	2	6	6
金融业	7635	6682	3457	7503	6662
房地产业	232	212	79	232	212
租赁和商务服务业	3642	2775	456	3635	2742
科学研究和技术服务	2743	2724	806	2730	2711
水利、环境和公共设施管理业	9107	5178	3860	9216	5158
居民服务、修理和其他服务业	250	242	46	249	244
教育	60709	59485	30226	59850	58659
卫生和社会工作	29488	28587	14705	29219	28335
文化、体育和娱乐业	5099	5032	1907	5096	5029
公共管理、社会保障和社会组织	53549	52574	16406	53283	52335

4-3 续表

(2017 年)

项 目	从业人员 劳动报酬 (万元)	#在岗职工 工资总额 (万元)	从业人员 平均工资 (元/人年)	#在岗职工 平均工资 (元/人年)	单位 个数 (个)
国有单位合计	1748288	1720375	83561	86420	2333
一、按企业、事业、机关分组					
1. 企业	333312	325367	67985	70548	288
#地方	250047	245160	63175	65067	234
2. 事业	994477	979403	88769	92118	1222
#地方	987002	971941	88904	92286	1205
3. 机关	412128	407370	87633	89491	816
#地方	391125	387565	87492	89373	801
二、按国民经济行业分组					
农、林、牧、渔业	5724	5713	78089	78582	29
采矿业	22379	22379	77249	77249	1
制造业	96107	95265	62794	64386	30
电力、热力、燃气及水生产和供应业	12102	11712	61774	62864	9
建筑业	32368	30633	56727	58740	21
批发和零售业	10930	10749	47338	48683	42
交通运输、仓储和邮政业	55546	55505	79761	79887	18
住宿和餐饮业	15400	15367	66092	66093	31
信息传输、软件和信息技术服务业	35	35	58167	58167	1
金融业	77435	74275	103206	111490	71
房地产业	1555	1466	67022	69151	15
租赁和商务服务业	18864	17118	51896	62430	61
科学研究和技术服务	18797	18755	68853	69182	62
水利、环境和公共设施管理业	43719	34618	47438	67114	122
居民服务、修理和其他服务业	1681	1672	67510	68537	12
教育	550303	546546	91947	93173	452
卫生和社会工作	253124	250005	86630	88232	238
文化、体育和娱乐业	55900	55744	109694	110845	76
公共管理、社会保障和社会组织	476320	472818	89394	90344	1042

4-4 城镇非私营单位从业人员和劳动报酬情况（城镇集体单位）

(2017年)

项 目	单位从业	#在岗职工	#女性	单位从业	#在岗职工
	年末人数 (人)	年末人数 (人)	(人)	平均人数 (人)	平均人数 (人)
城镇集体单位合计	19034	18277	6615	19122	18237
一、按企业、事业、机关分组					
1. 企业	16274	15546	5051	16363	15508
2. 事业	1947	1920	1092	1948	1920
3. 机关	22	22	2	22	22
4. 民间非营利组织	64	64	30	64	64
5. 其他	727	725	440	725	723
二、按国民经济行业分组					
采矿业	138	138	33	132	132
制造业	5519	5469	1720	5551	5488
电力、热力、燃气及水生产和供应业	150	150	24	151	151
建筑业	5010	4602	615	5140	4627
批发和零售业	396	272	124	395	272
交通运输、仓储和邮政业	59	59	7	59	59
住宿和餐饮业	138	138	92	135	135
金融业	2492	2354	1122	2489	2341
房地产业	433	433	100	431	431
租赁和商务服务业	239	237	82	244	242
科学研究和技术服务业	36	30	18	36	30
水利、环境和公共设施管理业	103	103	54	103	103
居民服务、修理和其他服务业	53	53	24	52	52
教育	1137	1137	609	1133	1133
卫生和社会工作	3120	3091	1987	3060	3030
公共管理和社会组织	11	11	4	11	11

4-4 续表

(2017 年)

项 目	从业人员 劳动报酬 (万元)	#在岗职工 工资总额 (万元)	从业人员 平均工资 (元/人年)	#在岗职工 平均工资 (元/人年)	单位 个数 (个)
城镇集体单位合计	120636	117530	63088	64446	287
一、按企业、事业、机关分组					
1. 企业	102194	99167	62454	63946	160
2. 事业	13913	13844	71423	72106	117
3. 机关	72	72	32591	32591	2
4. 民间非营利组织	465	465	72578	72578	2
5. 其他	3993	3982	55076	55080	6
二、按国民经济行业分组					
采矿业	715	715	54144	54144	2
制造业	25136	25056	45282	45655	56
电力、热力、燃气及水生产和供应业	574	574	38026	38026	2
建筑业	32740	30966	63696	66925	20
批发和零售业	1592	1163	40314	42768	23
交通运输、仓储和邮政业	315	315	53339	53339	4
住宿和餐饮业	504	504	37311	37311	5
金融业	22890	22214	91965	94890	5
房地产业	3265	3265	75754	75754	12
租赁和商务服务业	1412	1404	57865	58008	19
科学研究和技术服务业	263	204	73000	67833	1
水利、环境和公共设施管理业	326	326	31670	31670	5
居民服务、修理和其他服务业	250	250	48096	48096	3
教育	6975	6975	61565	61565	14
卫生和社会工作	23628	23549	77216	77718	115
公共管理和社会组织	51	51	46455	46455	1

4-5 城镇非私营单位从业人员和劳动报酬情况（其他单位）

(2017年)

项 目	单位从业 年末人数 (人)	#在岗职工 年末人数 (人)	#女性 (人)	单位从业	#在岗职工
				平均人数 (人)	平均人数 (人)
其他单位合计	578880	555076	147894	566399	542507
一、按企业、事业分组					
1. 企业	574298	550588	145065	561844	538046
2. 事业	1147	1141	547	1142	1136
3. 民间非营利组织	779	770	502	786	778
4. 其他	2656	2577	1780	2627	2547
二、按国民经济行业分组					
采矿业	3265	3224	551	3247	3188
制造业	252362	250235	85122	253985	251868
电力、热力、燃气及水生产和供应业	13667	13062	3556	13710	13252
建筑业	215764	199656	15320	203154	186713
批发和零售业	21782	20989	12734	21920	21091
交通运输、仓储和邮政业	7510	7414	1908	7472	7397
住宿和餐饮业	3500	3463	2136	3438	3375
信息传输、软件和信息技术服务业	14693	14690	7628	13655	13652
金融业	10579	8208	4890	10385	8173
房地产业	12317	11935	3650	12243	11827
租赁和商务服务业	5584	4667	1318	5603	4709
科学研究和技术服务业	4577	4570	1264	4463	4456
水利、环境和公共设施管理业	933	868	305	894	824
居民服务、修理和其他服务业	965	962	590	990	987
教育	4441	4290	2998	4376	4227
卫生和社会工作	4925	4839	3453	4996	4910
文化、体育和娱乐业	1970	1958	456	1825	1815
公共管理和社会组织	46	46	15	43	43

4-5 续表

(2017 年)

项 目	从业人员 劳动报酬 (万元)	#在岗职工 工资总额 (万元)	从业人员 平均工资 (元/人年)	#在岗职工 平均工资 (元/人年)	单位 个数 (个)
其他单位合计	3372405	3253074	59541	59964	1980
一、按企业、事业分组					
1. 企业	3346884	3227832	59570	59992	1889
2. 事业	7406	7382	64853	64980	21
3. 民间非营利组织	4471	4412	56882	56707	24
4. 其他	13645	13449	51940	52802	46
二、按国民经济行业分组					
采矿业	18662	18588	57474	58305	8
制造业	1513718	1501694	59599	59622	676
电力、热力、燃气及水生产和供应业	106013	105058	77325	79277	40
建筑业	1154007	1070811	56805	57351	202
批发和零售业	101390	98311	46254	46613	231
交通运输、仓储和邮政业	40319	40021	53960	54104	82
住宿和餐饮业	13189	13006	38364	38536	49
信息传输、软件和信息技术服务业	103219	103206	75591	75598	15
金融业	124551	112125	119933	137189	105
房地产业	62682	61445	51198	51953	268
租赁和商务服务业	29480	25256	52615	53633	90
科学研究和技术服务业	30275	30255	67836	67896	52
水利、环境和公共设施管理业	3456	3285	38657	39870	16
居民服务、修理和其他服务业	3086	3082	31169	31222	12
教育	25024	24034	57185	56859	72
卫生和社会工作	29085	28687	58217	58425	38
文化、体育和娱乐业	13972	13933	76559	76767	20
公共管理和社会组织	278	278	64651	64651	4

4-6 城镇非私营单位从业人员和劳动报酬情况（分区县）

(2017年)

项 目	单位从业	#在岗职工	#女性	单位从业	#在岗职工
	年末人数 (人)	年末人数 (人)	(人)	平均人数 (人)	平均人数 (人)
淄川区	86545	84952	30100	87313	85889
按经济类型分组					
国有单位	18317	18225	9383	18324	18232
城镇集体单位	379	377	159	377	375
其他单位	67849	66350	20558	68612	67282
按企业、事业、机关分组					
企业	69240	67711	20913	70005	68645
事业	11281	11232	6488	11313	11264
机关	5731	5718	2533	5702	5689
张店区	198967	188186	63672	196113	185446
按经济类型分组					
国有单位	85615	80134	29028	84718	79080
城镇集体单位	10519	10141	3233	10627	10199
其他单位	102833	97911	31411	100768	96167
按企业、事业、机关分组					
企业	134499	128112	39629	132614	126479
事业	48081	44048	19326	47206	43029
机关	14314	13969	3366	14235	13895
博山区	39812	38759	14278	39698	38603
按经济类型分组					
国有单位	16333	15651	5511	16257	15599
城镇集体单位	1721	1666	584	1742	1671
其他单位	21758	21442	8183	21699	21333
按企业、事业、机关分组					
企业	25365	24617	9684	25317	24511
事业	10009	9809	3143	9949	9765
机关	3754	3649	1111	3748	3643
临淄区	96628	94928	28690	96609	94974
按经济类型分组					
国有单位	17707	17095	8676	17746	17145
城镇集体单位	2384	2306	1253	2305	2220
其他单位	76537	75527	18761	76558	75609
按企业、事业、机关分组					
企业	79175	78088	20039	79117	78085
事业	10844	10372	6401	10908	10446
机关	6202	6061	1973	6171	6030
周村区	43229	41421	15524	42140	40330
按经济类型分组					
国有单位	13963	12951	5883	13846	12838
城镇集体单位	210	210	120	211	211
其他单位	29056	28260	9521	28083	27281
按企业、事业、机关分组					
企业	32329	30720	10205	31361	29746
事业	5553	5414	3189	5510	5373
机关	4181	4141	1285	4131	4093

4-6 续表 1

(2017 年)

项 目	单位从业	#在岗职工	#女性	单位从业	#在岗职工
	年末人数 (人)			平均人数 (人)	
高新区	61981	60842	21143	61586	60380
按经济类型分组					
国有单位	12240	12113	3470	12197	12073
城镇集体单位	1877	1825	430	1846	1742
其他单位	47864	46904	17243	47543	46565
按企业、事业、机关分组					
企业	57114	56050	18509	56747	55616
事业	2925	2925	1700	2908	2908
机关	1700	1625	756	1693	1618
桓台县	188214	175045	28654	178685	165069
按经济类型分组					
国有单位	15517	14332	7104	15402	14273
城镇集体单位	1300	1233	592	1376	1305
其他单位	171397	159480	20958	161907	149491
按企业、事业、机关分组					
企业	173858	161448	21879	164413	151544
事业	9598	8947	4980	9553	8915
机关	4449	4344	1567	4419	4314
高青县	42260	40678	14641	41480	39794
按经济类型分组					
国有单位	15178	14431	6016	14914	14214
城镇集体单位	175	56	39	174	56
其他单位	26907	26191	8586	26392	25524
按企业、事业、机关分组					
企业	30539	29766	8828	29843	28922
事业	7311	7240	4359	7310	7244
机关	4196	3532	1324	4113	3488
沂源县	49218	47304	18214	49275	47521
按经济类型分组					
国有单位	15214	14969	5631	15122	14947
城镇集体单位	469	463	205	464	458
其他单位	33535	31872	12378	33689	32116
按企业、事业、机关分组					
企业	36530	34688	13535	36576	34894
事业	9912	9906	3907	9921	9915
机关	2776	2710	772	2778	2712
文昌湖区	1845	1815	506	1844	1810
按经济类型分组					
国有单位	701	676	211	696	671
其他单位	1144	1139	295	1148	1139
按企业、事业、机关分组					
企业	1242	1237	240	1241	1232
事业	542	517	246	542	517
机关	61	61	20	61	61

4-6 续表 2

(2017 年)

项 目	从业人员 劳动报酬 (万元)	#在岗职工 工资总额 (万元)	从业人员 平均工资 (元/人年)	#在岗职工 平均工资 (元/人年)	单位 个数 (个)
淄川区	583903	575469	66875	67002	350
按经济类型分组					
国有单位	146830	146502	80130	80355	189
城镇集体单位	2232	2217	59194	59109	14
其他单位	434841	426750	63377	63427	147
按企业、事业、机关分组					
企业	447793	439567	63966	64035	170
事业	97382	97211	86080	86303	108
机关	36683	36658	64334	64436	68
张店区	1520490	1481014	77531	79862	1305
按经济类型分组					
国有单位	788387	773459	93060	97807	707
城镇集体单位	61333	59968	57714	58798	101
其他单位	670770	647587	66566	67340	497
按企业、事业、机关分组					
企业	889974	862634	67110	68204	683
事业	457284	446704	96870	103815	421
机关	160632	159163	112843	114547	169
博山区	229407	226395	57788	58647	366
按经济类型分组					
国有单位	122953	121050	75631	77601	221
城镇集体单位	6897	6759	39590	40448	21
其他单位	99558	98586	45881	46213	124
按企业、事业、机关分组					
企业	117335	115065	46346	46944	153
事业	79720	79257	80129	81164	123
机关	29080	28800	77587	79056	72
临淄区	686224	679644	71031	71561	558
按经济类型分组					
国有单位	156536	154258	88209	89972	297
城镇集体单位	18174	17804	78847	80199	9
其他单位	511513	507583	66814	67133	252
按企业、事业、机关分组					
企业	533724	529428	67460	67801	250
事业	100467	98883	92104	94661	133
机关	50491	49792	81820	82574	157
周村区	235446	230548	55872	57165	373
按经济类型分组					
国有单位	102673	100701	74154	78439	172
城镇集体单位	936	936	44355	44355	10
其他单位	131837	128912	46946	47253	191
按企业、事业、机关分组					
企业	150521	146183	47996	49144	211
事业	46541	46182	84467	85952	74
机关	30522	30441	73886	74373	82

4-6 续表 3

(2017 年)

项 目	从业人员 劳动报酬 (万元)	#在岗职工 工资总额 (万元)	从业人员 平均工资 (元/人年)	#在岗职工 平均工资 (元/人年)	单位 个数 (个)
高新区	387268	381754	62882	63225	360
按经济类型分组					
国有单位	90708	90104	74369	74633	66
城镇集体单位	16640	16176	90141	92858	17
其他单位	279919	275475	58877	59159	277
按企业、事业、机关分组					
企业	341857	336803	60242	60559	296
事业	26837	26837	92287	92287	43
机关	17471	17012	103195	105140	19
桓台县	1099909	1031127	61556	62466	609
按经济类型分组					
国有单位	133087	129597	86409	90799	307
城镇集体单位	11098	10766	80651	82500	98
其他单位	955724	890764	59029	59586	204
按企业、事业、机关分组					
企业	974183	907401	59252	59877	226
事业	85319	83586	89311	93759	253
机关	38700	38458	87576	89146	127
高青县	237374	231841	57226	58260	356
按经济类型分组					
国有单位	108070	106573	72462	74977	190
城镇集体单位	604	200	34724	35750	6
其他单位	128700	125068	48765	49000	160
按企业、事业、机关分组					
企业	150351	146450	50381	50636	178
事业	56529	56384	77331	77835	91
机关	29682	28353	72165	81287	86
沂源县	250549	242619	50847	51055	305
按经济类型分组					
国有单位	94042	93245	62189	62384	176
城镇集体单位	2723	2704	58681	59039	11
其他单位	153784	146670	45648	45669	118
按企业、事业、机关分组					
企业	170041	162304	46490	46513	159
事业	62106	62087	62601	62619	108
机关	18402	18228	66242	67213	37
文昌湖区	10759	10566	58344	58377	18
按经济类型分组					
国有单位	4999	4887	71828	72829	8
其他单位	5759	5679	50169	49863	10
按企业、事业、机关分组					
企业	6611	6531	53269	53009	11
事业	3610	3498	66607	67654	6
机关	538	538	88164	88164	1

4-7 2015-2017年分区县从业人员劳动报酬

区县 / 年份	从业人员		在岗职工	
	年末人数 (万人)	平均工资 (元/人年)	年末人数 (万人)	平均工资 (元/人年)
淄川区				
2015年	9.79	57053	9.64	56947
2016年	9.36	61835	9.22	61610
2017年	8.65	66875	8.50	67002
张店区				
2015年	20.71	64242	19.55	65961
2016年	20.95	72388	19.84	74434
2017年	19.90	77531	18.82	79862
博山区				
2015年	4.43	48983	4.35	49390
2016年	4.33	53134	4.24	53527
2017年	3.98	57788	3.88	58647
临淄区				
2015年	11.60	61017	11.46	61444
2016年	10.15	65878	10.05	66170
2017年	9.66	71031	9.49	71561
周村区				
2015年	4.72	47329	4.52	48027
2016年	4.65	50290	4.45	51257
2017年	4.32	55872	4.14	57165
桓台县				
2015年	19.62	53527	19.09	54031
2016年	18.32	56487	17.12	57310
2017年	18.82	61556	17.50	62466
高青县				
2015年	4.48	48642	4.36	49027
2016年	4.33	52709	4.21	53452
2017年	4.23	57226	4.07	58260
沂源县				
2015年	5.28	44440	5.11	44756
2016年	5.27	48030	5.10	48382
2017年	4.92	50847	4.73	51055
高新区				
2015年	6.27	54394	6.11	54534
2016年	6.40	58582	6.28	58856
2017年	6.20	62882	6.08	63225
文昌湖				
2015年	0.22	55718	0.22	55673
2016年	0.23	57280	0.23	57533
2017年	0.18	58344	0.18	58377

4-8 2011-2017年全市社会保障情况

项目	单位	2011年	2012年	2013年	2014年	2015年	2016年	2017年
城镇职工基本养老保险参保人数	万人	98.54	103.05	107.43	109.72	112.42	115.46	118.82
企业基本养老保险参保人数	万人	86.20	90.70	95.11	97.43	100.72	103.95	11.36
机关事业单位养老保险参保人数	万人	12.34	12.35	12.32	12.29	11.70	11.51	107.46
城镇职工医疗保险参保人数	万人	114.23	121.50	124.29	129.32	131.62	131.96	132.27
居民养老保险参保人数（包含城镇居民和新型农村社会养老保险）	万人	178.47	181.80	149.45	150.90	151.68	151.19	150.31
居民医疗保险参保人数（包含城镇居民和新型农村合作医疗保险）	万人	81.70	84.03	312.83	297.71	297.23	298.03	298.11
失业保险参保人数	万人	65.75	68.60	72.58	76.06	80.30	80.40	81.61
工伤保险参保人数	万人	83.70	89.30	91.35	95.71	102.88	102.32	100.90
生育保险参保人数	万人	57.63	60.60	63.44	63.71	64.75	65.47	65.46
收缴养老保险费（大口径）	亿元	52.74	67.99	72.02	76.16	129.41	119.63	110.34
收缴医疗保险费（大口径）	亿元	23.10	27.13	33.33	41.05	48.17	57.39	67.98
收缴失业保险费	亿元	2.90	4.25	2.79	3.07	3.43	4.16	3.11
收缴生育保险费	亿元	1.07	1.18	1.53	1.66	1.77	1.93	2.90
城镇新增就业人数	万人	13.24	14.70	13.80	8.38	8.92	9.02	10.51
#失业人员再就业人数	万人	6.80	6.70	7.26	4.75	3.81	4.94	7.15
转移农村劳动力人数	万人	9.12	9.98	10.25	7.45	7.36		
城镇登记失业率	%	2.75	2.53	2.72	2.73	2.81	2.70	2.90

主要统计指标解释

从业人员 是指在各级国家机关、政党机关、社会团体及企业、事业单位中工作，取得工资或其他形式的劳动报酬的全部人员。包括在岗职工、再就业的离退休人员、民办教师以及在各单位中工作的外方人员和港澳台方人员、兼职人员、借用的外单位人员和第二职业者，不包括离开本单位仍保留劳动关系的职工。以及在国有经济、城镇的集体经济、联营经济、股份制经济、外商和港、澳、台投资经济、其他经济单位及其附属机构工作，并由其支付工资的各类人员。不包括城镇私营企业和乡镇企业从业人员。

在岗职工 指在本单位工作并由单位支付工资的人员以及有工作岗位，但由于学习、病伤、产假等原因暂未工作，仍由单位支付工资的人员（在岗职工人数及其工资数据均包括劳务派遣人员情况）。

从业人员劳动报酬 指各单位在一定时

期内直接支付给本单位全部从业人员的劳动报酬总额。包括在岗职工工资总额和本单位其他从业人员劳动报酬两部分。

在岗职工工资总额 指各单位在一定时期内直接支付给本单位全部在岗职工的劳动报酬总额。包括：计时工资、计件工资、奖金、津贴和补贴、加班加点工资和其他工资。

职工平均工资 指企业、事业、机关单位的职工在一定时期内平均每人所得的货币工资额。它表明一定时期职工工资收入的高低程度，是反映职工工资水平的主要指标。计算公式为：

$$\text{职工平均工资} = \frac{\text{报告期实际支付的全部职工工资总额}}{\text{报告期全部职工平均人数}}$$

职工平均实际工资 指扣除物价变动因素后的职工平均工资。计算公式为：

$$\text{职工平均实际工资} = \frac{\text{报告期职工平均工资}}{\text{报告期城镇居民消费价格指数}}$$

五、固定资产投资

INVESTMENT IN FIXED ASSETS

全市固定资产投资及基本分组情况
全市固定资产投资项目及其他指标
2015—2017年分区县固定资产投资完成情况

简 要 说 明

一、本篇资料的主要内容

本篇资料主要反映了全市固定资产投资方面的情况，主要包括固定资产投资的规模、结构、资金来源和投资的效果等方面的资料。2011年，固定资产投资项目统计起点由50万元提高到500万元，名称统一规范为“固定资产投资”，其中包括城镇、非农户500万元及以上项目投资、房地产开发投资。

二、本篇资料的来源

本篇资料来源于固定资产投资统计年报，由市统计局投资科整理提供。

编辑单位：	投资科	
编 委：	陈卫国	
编 辑：	张夕德	祝美迪
校 对：	张夕德	祝美迪
电 话：	2181623	

5-1 2000-2017年固定资产投资总额

单位：亿元

年 份	固定资 产投 资 额	按产业分				构成(%)		
		第一产业	第二产业	#工业	第三产业	第一产业	第二产业	第三产业
2000	160.77							
2001	172.74							
2002	220.15							
2003	365.91							
2004	530.95	4.22	353.72	343.25	173.01	0.8	66.6	32.6
2005	649.48	5.57	432.04	414.22	211.87	0.9	66.5	32.6
2006	615.15	4.20	375.84	361.77	235.11	0.7	61.1	38.2
2007	646.83	6.93	397.82	383.57	242.08	1.1	61.5	37.4
2008	807.97	17.75	478.39	467.05	311.83	2.2	59.2	38.6
2009	1009.60	21.21	524.94	510.55	463.45	2.1	52.0	45.9
2010	1290.93	26.34	661.75	646.60	602.84	2.0	51.3	46.7
2011	1499.22	26.52	719.34	710.38	753.36	1.8	48.0	50.2
2012	1743.33	28.72	853.63	840.16	860.98	1.6	49.0	49.4
2013	2078.46	24.85	1134.70	1122.81	918.91	1.2	54.6	44.2
2014	2404.59	33.29	1412.97	1377.44	958.34	1.3	58.8	39.9
2015	2731.58	39.00	1591.29	1525.17	1101.29	1.4	58.3	40.3
2016	3099.80	44.74	1836.88	1707.62	1218.18	1.4	59.3	39.3
2017	3135.08	42.81	1596.86	1556.42	1495.42	1.4	50.9	47.7

5-2 全市固定资产投资及基本分组情况

(2017年)

单位：万元

分 组 指 标	固 定 资 产 投 资 额	# 房地产开发投资
总 计	31350847	2418498
按登记注册类型分		
内 资	30603430	
国 有	6854694	
集 体	595275	
联 营	11058	
股份制	7191304	
私 营	11997541	
其 他	3953558	
港澳台商投资	346211	
# 合资经营	234406	
合作经营		
独 资	111805	
股份有限		
其 他		
外商投资	401206	
# 合资经营	230254	
合作经营	7947	
独 资	128465	
股份有限	26815	
其 他	7725	

5-2 续表

(2017 年)

单位：万元

分 组 指 标	固定资产投资额	# 房地产开发投资
按构成分		
建筑工程	13157883	1575904
安装工程	3451933	254789
设备工器具购置	12324788	33706
#购置旧设备	38921	
#用于更新的设备		
其他费用	2416243	554099
按建设性质分		
#新 建	7984657	
扩 建	4775768	
改建和技术改造	14901699	
单纯建造生活设施	323874	
迁 建	243522	
恢 复	143054	
单纯购置	559775	
按重点领域分		
高新技术产业投资	4212336	
装备工业投资	5055751	
基础设施建设投资	7553953	
文化创意产业投资	2147496	
现代服务业投资	11071375	
民间投资	23053106	

5-3 全市固定资产投资项目及其他指标

(2017年)

分 组 指 标	投资完成额 (万元)	
		# 房地产开发投资
一、项目情况		
施工项目个数 (个)	4367	454
#地方项目	4321	
#本年新开工项目	3320	
全投项目个数 (个)	3775	
#地方项目	3754	
二、投资情况		
建设项目计划总投资	55331195	17344733
#地方项目	54423392	
#本年新开工项目	25016350	
本年完成投资	28932349	2418498
#住宅	440347	1786270
三、施竣工情况		
本年新增固定资产	17486401	1153856
#地方项目	17219811	
本年施工房屋面积 (平方米)	6494271	25786442
#住宅	2927713	
本年竣工房屋面积 (平方米)	1113533	
#住宅	693727	
四、资金情况		
到位资金来源合计	32172555	5375091
上年末结余资金	1969990	1580478
本年资金来源小计	30202565	3794613
国家预算内资金	471884	353162
国内贷款	2327544	353162
债券	15724	
利用外资	85411	
#外商直接投资		
自筹资金	23259608	544067
#单位自有资金		
其他资金	4042394	2897384
各项应付款合计	3284324	777391
#工程款	1153489	502518

5-4 全市固定资产投资分产业完成情况

(2017年)

分 组 指 标	投资完成额(万元)	增速(%)	比重(%)
全市总计	31350847	3.4	100.0
一、第一产业	428093	-4.3	1.4
林 业	26755	-72.2	0.1
二、第二产业	15968554	-10.5	50.9
工 业	15564179	-5.9	49.6
#采矿业	220216	-1.4	0.7
制造业	14291974	-6.5	45.6
电力、热力、燃气及水的生产和供应业	1072147	0.6	3.4
建筑业	404375	-68.7	1.3
三、第三产业	14954200	24.3	47.7
#批发和零售业	766119	-23.4	2.4
交通运输、仓储和邮政业	2650716	133.0	8.5
住宿和餐饮业	164663	6.3	0.5
信息传输、软件和信息技术服务业	237948	25.2	0.8
金融业	57653	0.5	0.2
房地产业	1765469	2.7	5.6
租赁和商务服务业	536605	5.2	1.7
科学研究和技术服务业	283263	-49.8	0.9
水利、环境和公共设施管理业	4065337	75.3	13.0
居民服务、修理和其他服务业	97647	-24.7	0.3
教育	454574	30.1	1.4
卫生和社会工作	623527	16.1	2.0
文化、体育和娱乐业	530854	11.4	1.7
公共管理、社会保障和社会组织	231580	-56.0	0.7
农、林、牧、渔服务业	49589	-57.1	0.2

5-5 全市固定资产投资分行业完成情况

(2017年)

分 组 指 标	施工项目数 (个)		投资完成额 (万元)	
		#新开工项目		#民间投资
全市总计	4367	3320	31350847	23053106
农、林、牧、渔业	118	104	477682	407673
农业	71	62	330157	288706
林业	6	4	26755	18755
畜牧业	22	21	65981	65981
渔业	3	3	5200	5200
农、林、牧、渔服务业	16	14	49589	29031
采矿业	51	40	220216	160891
煤炭开采和洗选业	9	6	63973	35219
石油和天然气开采业	27	27	113363	84247
黑色金属矿采选业	7	3	18134	16679
有色金属矿采选业				
非金属矿采选业	5	2	14500	14500
开采辅助活动	3	2	10246	10246
其他采矿业				
制造业	2357	1843	14291974	13208011
农副食品加工业	44	33	190600	188464
食品制造业	23	19	105267	104187
酒、饮料和精制茶制造业	13	8	88965	45148
烟草制品业	1	1	4828	4828
纺织业	67	58	482944	473222
纺织服装、服饰业	29	25	190268	140268
皮革、毛皮、羽毛及其制品和制鞋业	8	6	30654	30654
木材加工和木、竹、藤、棕、草制品业	43	40	139102	139102
家具制造业	33	28	146061	144281
造纸和纸制品业	72	61	444423	424162
印刷和记录媒介复制业	28	24	149168	149168
文教、工美、体育和娱乐用品制造业	30	26	88847	82327
石油加工、炼焦和核燃料加工业	65	44	804477	742894
化学原料和化学制品制造业	334	251	2241856	2201129
医药制造业	60	37	415626	254009
化学纤维制造业	2	2	6227	6227
橡胶和塑料制品业	112	94	602211	596503
非金属矿物制品业	440	341	2556512	2182204
黑色金属冶炼和压延加工业	24	19	118080	113417
有色金属冶炼和压延加工业	23	16	168429	87456

5-5 续表 1

(2017 年)

分 组 指 标	施工项目数 (个)		投资完成额 (万元)	# 民间投资
		# 新开工项目		
金属制品业	119	91	673266	669066
通用设备制造业	303	250	1531830	1508481
专用设备制造业	206	153	1109857	1010254
汽车制造业	60	52	601650	601650
铁路、船舶、航空航天和其他运输设备制造业	5	3	31892	31892
电气机械和器材制造业	115	85	803224	744599
计算机、通信和其他电子设备制造业	30	17	171267	170267
仪器仪表制造业	27	22	132765	128193
其他制造业	30	28	212950	185231
废弃资源综合利用业	9	7	38816	38816
金属制品、机械和设备修理业	2	2	9912	9912
电力、热力、燃气及水生产和供应业	193	132	1072147	750365
电力、热力生产和供应业	163	116	935180	670446
燃气生产和供应业	17	8	61434	56907
水的生产和供应业	13	8	75533	23012
建筑业	112	107	404375	252866
房屋建筑业	36	34	129156	105362
土木工程建筑业	59	56	207542	91064
建筑安装业	14	14	46382	35145
建筑装饰和其他建筑业	3	3	21295	21295
批发和零售业	150	121	766119	684708
批发业	67	50	400979	400979
零售业	83	71	365140	283729
交通运输、仓储和邮政业	171	125	2650716	1092473
铁路运输业	5	2	345446	16545
道路运输业	120	95	1678792	457771
水上运输业				
航空运输业	1		130	130
管道运输业	7	7	18514	17190
装卸搬运和运输代理业	12	4	266816	266816
仓储业	23	14	331866	324869
邮政业	3	3	9152	9152
住宿和餐饮业	37	32	164663	158130
住宿业	22	17	86561	80509
餐饮业	15	15	78102	77621
信息传输、软件和信息技术服务业	48	30	237948	210835
电信、广播电视和卫星传输服务	6	5	22152	
互联网和相关服务	17	9	75467	71057
软件和信息技术服务业	25	16	140329	139778

5-5 续表 2

(2017 年)

分 组 指 标	施工项目数 (个)		投资完成额 (万元)	#民间投资
		#新开工项目		
金融业	9	7	57653	51156
货币金融服务	6	5	48451	41954
资本市场服务	2	1	4452	4452
保险业				
其他金融业	1	1	4750	4750
房地产业	205	110	1765469	1117126
房地产业	205	110	1765469	1117126
租赁和商务服务业	65	51	536605	288173
租赁业	5	4	23157	23157
商务服务业	60	47	513448	265016
科学研究和技术服务业	56	25	283263	163018
研究和试验发展	8	2	41780	41780
专业技术服务业	38	19	141262	97125
科技推广和应用服务业	10	4	100221	24113
水利、环境和公共设施管理业	501	393	4065337	1626570
水利管理业	62	43	876277	73857
生态保护和环境治理业	31	23	299405	191628
公共设施管理业	408	327	2889655	1361085
居民服务、修理和其他服务业	32	26	97647	74899
居民服务业	20	16	61200	38452
机动车、电子产品和日用产品修理业	3	3	6357	6357
其他服务业	9	7	30090	30090
教育	79	49	454574	113775
教育	79	49	454574	113775
卫生和社会工作	55	29	623527	387201
卫生	34	17	402129	168263
社会工作	21	12	221398	218938
文化、体育和娱乐业	63	37	530854	210370
新闻和出版业				
广播、电视、电影和影视录音制作业	1	1	4850	4850
文化艺术业	34	14	377912	109349
体育	13	11	58965	20085
娱乐业	15	11	89127	76086
公共管理、社会保障和社会组织	65	59	231580	91481
中国共产党机关				
国家机构	46	43	171921	53677
人民政协、民主党派				
社会保障				
群众团体、社会团体和其他成员组织	1	1	860	
基层群众自治组织	18	15	58799	37804

5-6 2015-2017年分区县固定资产投资完成情况

地 区	投资完成额 (万元)	#工业投资	#高新技术产业投资	#三产投资	#现代服务业投资	#基础设施投资
全 市						
2015年	27315788	15251716	5509316	11012845	8279660	2935396
2016年	30997983	17076238	5228814	12181755	9166261	4386872
2017年	31350847	15564179	4212336	14954200	11071375	7553953
淄川区						
2015年	3755577	2207279	769215	1465251	1218291	454294
2016年	4339820	2690181	792251	1470999	1209081	551649
2017年	4479760	2684005	559554	1568905	1226747	692178
张店区						
2015年	4401980	1594606	275297	2699112	2198514	453734
2016年	5020180	1443606	351726	3126738	2384326	931603
2017年	5215664	1302295	330773	3896382	2742659	1962745
博山区						
2015年	3130917	1641506	250446	1375215	1058320	344660
2016年	3462757	1904798	311424	1482753	1275655	439354
2017年	3636237	2059904	253715	1506838	1118444	826799
临淄区						
2015年	4146782	2879318	1115223	1119817	584445	298824
2016年	4689060	3486285	1102749	1073339	395099	358883
2017年	4704531	2301179	569616	2296228	1586271	1423535
周村区						
2015年	2710750	1811881	450702	833822	532793	175561
2016年	3137858	2127635	417080	1008466	737249	170452
2017年	3268092	1852579	308680	1388123	1085860	205704
桓台县						
2015年	3809504	2607380	1203234	911384	693199	413717
2016年	4303608	2143732	552518	1586946	1276799	856351
2017年	3867164	2254093	491117	1365430	982696	925175
高青县						
2015年	1415894	567721	270843	694238	390804	350060
2016年	1551927	740340	199583	601791	409048	371810
2017年	1591662	791251	175372	680602	408039	442254
沂源县						
2015年	1892588	1063272	405383	765551	643687	346233
2016年	2122872	1331915	532997	738231	559828	414648
2017年	2130961	1211567	567018	902222	730938	587374
高新区						
2015年	1954916	826456	737898	1103872	915024	87068
2016年	2243123	1183405	953888	1055533	882217	282348
2017年	2319989	1103116	952301	1216873	1057124	400700
文昌湖区						
2015年	96880	52297	31075	44583	44583	11245
2016年	111900	24341	14598	36959	36959	9774
2017年	136787	4190	4190	132597	132597	87489

5-7 2000-2017年房地产投资开发情况

年 份	房地产企业 单位数 (个)	房地产开发 投 资 额 (万元)	竣工房屋 价 值 (万元)	商品房		商品房		待售房屋 面 积 (平方米)
				销售面积 (平方米)	#住宅	销售额 (万元)	#住宅	
2000	71	89226	47294	493830	450925	57867	47250	165206
2001		132530	81863	990953	931882	109371	97672	274821
2002		254578	123380	1333148	1107975	173485	137833	350064
2003	138	363655	177897	1742957	1543680	258874	229237	405626
2004	212	571663	203159	1919849	1701781	322224	271395	199690
2005	241	773468	319442	2553750	2377612	495409	435886	244086
2006	229	970763	341917	3759961	3478811	837842	734762	361840
2007	243	1056771	433294	4615995	4354908	1043022	958452	460736
2008	275	1216208	330199	3989354	3740072	1003997	930682	748304
2009	284	1406086	462108	4755575	4481496	1387150	1276052	739403
2010	283	1669883	373052	6548368	6047857	2403745	2205158	718001
2011	297	1971800	434308	7071166	6541299	308300	2817853	825726
2012	305	1556638	734036	4640458	4230623	2073594	1830854	760959
2013	314	2003746	772452	4836691	4418096	2481219	2209032	1030538
2014	333	2361984	918648	3907982	3535352	2150903	1890372	1639725
2015	349	2276877	843026	4123088	3735233	2253787	2014862	1991879
2016	357	2218211	722799	5032668	4588452	2829198	2551779	1891567
2017	357	2418498	835479	5290955	4648395	3255744	2805698	1448290

5-8 房地产开发投资完成情况

单位：万元

指标名称	2016年	2017年	增幅 (%)
计划总投资	16399514	17344733	5.76
自开始建设累计完成投资	10021251	10846854	8.24
本年完成投资	2218211	2418498	9.03
#配套工程投资			
按构成分			
建筑工程	1467474	1575904	7.39
安装工程	309061	254789	-17.56
设备工器具购置	29520	33706	14.18
其他费用	412156	554099	34.44
#旧建筑物购置费	1636	5134	213.81
#土地购置费	331943	470377	41.70
按工程用途分			
商品住宅	1580377	1786270	13.03
#90平方米以下	222210	265718	19.58
144平方米以上	401716	388347	-3.33
#别墅、高档公寓	10261	37390	264.39
办公楼	210253	187694	-10.73
商业营业用房	235574	296125	25.70
其他	192007	148409	-22.71
本年新增固定资产	918657	1153856	25.60

5-8 续表

单位：万元

指标名称	2016年	2017年	增幅(%)
本年资金来源合计	4467064	5375091	20.33
上年末结余资金	1134463	1580478	39.32
本年资金来源小计	3332601	3794613	13.86
国内贷款	283902	353162	24.40
银行贷款	282738	309488	9.46
非银行金融机构贷款	1164	43674	3652.06
利用外资			
#外商直接投资			
自筹资金	750042	544067	-27.46
#自有资金	287405		
其他资金来源	2298657	2897384	26.05
#定金及预收款	1334400	1674166	25.46
个人按揭贷款	714207	1118887	56.66
本年各项应付款合计	730591	777391	6.41
#工程款	430676	502518	16.68
待开发土地面积	1259049	1407702	11.81
本年购置土地面积	1002248	1664153	66.04
本年土地成交价款	291360	401150	37.68
#拆迁补偿费	6403	9924	54.99
商品房竣工价值	722799	835479	15.59
商品房销售额	2829198	3255744	15.08

5-9 房地产开发投资财务状况

单位：万元

指标名称	2016年	2017年	增幅 (%)
一、年初存货	69226845	69438324	0.31
二、期末资产负债			
流动资产合计	120025699	126890114	5.72
#应收账款	2109959	2769837	31.27
存货	74443295	72563363	-2.53
固定资产合计	2870954	4684493	63.17
固定资产原价	3831526	5675158	48.12
累计折旧	1350667	1540201	14.03
#本年折旧	194887	240617	23.46
在建工程	222351	141973	-36.15
资产总计	131089138	141728127	8.12
流动负债合计	97121435	111672250	14.98
#应付账款	10911560	11169191	2.36
非流动负债合计	13915880	12653222	-9.07
负债合计	111037315	124325472	11.97
所有者权益合计	20051823	17402655	-13.21
#实收资本	32831572	13955039	-57.50
三、损益及分配			
营业收入	32078246	28961743	-9.72
#主营业务收入	31660889	28642837	-9.53
土地转让收入	100669	1	-100.00
商品房销售收入	31123049	28256872	-9.21
房屋出租收入	273607	134684	-50.77
其他收入	163564	99220	-39.34
营业成本	26288939	23538608	-10.46
#主营业务成本	25816605	21839068	-15.41

5-9 续表

单位：万元

指标名称	2016年	2017年	增幅 (%)
营业税金及附加	1732522	1412319	-18.48
# 主营业务税金及附加	1687357	1282112	-24.02
其他业务利润			
销售费用	783436	922632	17.77
管理费用	1215249	1384065	13.89
# 税金	84324		
差旅费			
工会经费			
财务费用	577375	421122	-27.06
# 利息收入	48461	125131	158.21
# 利息支出	331070	328791	-0.69
资产减值损失	5102	6390	25.25
公允价值变动收益	3677	10	-99.73
投资收益	35542	19988	-43.76
营业利润	1477197	1276443	-13.59
补贴收入	10404		
营业外收入	86413	101425	17.37
营业外支出	89102	152205	70.82
利润总额	1474508	1225663	-16.88
应交所得税	342200	462439	35.14
四、人工成本			
本年应付工资总额	647630	682656	5.41

5-10 房地产开发企业施工、销售情况

(2017年)

单位：万元、平方米

指标名称	合计	住宅				办公楼	商业营业用房	其他房屋
		#90平方米以下住房	144平方米以上住房	#别墅、高档公寓				
房屋施工面积	25786442	18868710	2721533	4723309	287650	1552068	2453541	2912123
#新开工面积	4256747	2755909	314857	380055	38583	333448	587140	580250
房屋竣工面积	3644799	2799075	493366	731615		154131	187633	503960
#不可销售面积	36811	2110				1504	1205	31992
商品住宅竣工套数		24891	6632	4158				
竣工房屋价值	835479	651483	108517	167956		40738	51271	91987
本年批准预售面积	1011011	764263	61765	184197		116599	67646	62503
商品房销售面积	5290955	4648395	471459	994796	119710	152353	276594	213613
现房销售面积	744204	618449	49443	201337	28177	21705	60625	43425
期房销售面积	4546751	4029946	422016	793459	91533	130648	215969	170188
商品房销售额	3255744	2805698	270734	735041	84933	101172	248842	100032
现房销售额	426118	340792	24974	134772	18640	14948	51767	18611
期房销售额	2829626	2464906	245760	600269	66293	86224	197075	81421
商品住宅销售套数		38882	5931	5676	1108			
现房销售套数		5069	614	1104	113			
期房销售套数		33813	5317	4572	995			
待售面积	1448290	857130	79359	246808	103907	111477	357651	122032
#待售1-3年面积	383739	251879	20216	106549	73964	42644	60804	28412
待售3年以上面积	75750	24389	152	23450	22512	10410	38279	2672

5-11 2015-2017年分区县房地产投资开发情况

地 区	房地产企 业单位数 (个)	房地产开 发投资额 (万元)	竣工房屋 价值 (万元)	商品房 销售面积 (平方米)	商品房		待售房屋 面积 (平方米)	
					#住宅	销售额 (万元)		
淄川区								
2015年	32	169818	25536	215681	190888	109370	94902	251640
2016年	31	96746	55111	274556	269192	137133	133799	220288
2017年	33	103779	55621	362231	362071	189369	189265	134555
张店区								
2015年	117	888043	477926	1468353	1337492	880488	792478	405044
2016年	116	896980	228464	1776123	1648303	1093860	1015889	356237
2017年	114	1006853	410127	1745859	150471	1216319	1031295	265109
博山区								
2015年	23	67847	14303	188451	176145	72962	64814	49638
2016年	24	78005	37485	190631	183191	74832	68508	120301
2017年	24	55194	8303	277711	270187	111935	105440	88950
临淄区								
2015年	38	266513	125794	565902	503183	301797	260770	721164
2016年	36	197213	111647	639780	576172	383953	333946	712439
2017年	37	273222	190296	940888	744559	582697	466809	670244
周村区								
2015年	39	158924	15024	196893	178020	114034	101326	122861
2016年	40	182947	91362	269133	197947	144898	97851	125245
2017年	35	262785		338978	299027	199043	171406	69899
桓台县								
2015年	17	114391	86078	287608	286833	165716	165598	66470
2016年	20	156216	67644	388428	381243	238423	232674	79102
2017年	20	161295	60048	519491	497603	339312	315079	189998
高青县								
2015年	21	115104	12234	216373	145686	90741	58926	37540
2016年	24	102075	5596	284775	269874	125091	118018	21010
2017年	23	82944	65095	311707	273712	153168	130478	5424
沂源县								
2015年	14	46626	10330	205871	193896	92465	86480	20760
2016年	15	48518	21422	195331	178791	89500	82439	23998
2017年	17	69689	21500	245103	224871	119364	109018	17932
高新区								
2015年	46	436643	75801	777027	722161	425750	389104	316762
2016年	47	444073	104068	1006169	875997	538126	465273	232947
2017年	50	400202	24489	548987	471655	344537	286908	6179
文昌湖区								
2015年	2	12968		929	929	464	464	
2016年	4	15438		7742	7742	3382	3382	
2017年	4	2535						

主要统计指标解释

固定资产投资 是以货币形式表现的在一定时期内建造和购置固定资产的工作量以及与此有关的费用的总称。该指标是反映固定资产投资规模、结构和发展速度的综合性指标，又是观察工程进度和考核投资效果的重要依据。固定资产投资按登记注册类型可分为国有、集体、个体、联营、股份制、外商、港澳台商、其他等。

房地产开发投资 指各种登记注册类型的房地产开发公司、商品房建设公司及其他房地产开发法人单位和附属其他法人单位实际从事房地产开发或经营活动的单位统一开发的包括统代建、拆迁还建的住宅、厂房、仓库、饭店、宾馆、度假村、写字楼、办公楼等房屋建筑物和配套的服务设施，土地开发工程（如道路、给水、排水、供电、供热、通讯、平整场地等基础设施工程）的投资；不包括单纯的土地交易活动。

农村投资 指发生在农村区域范围内的非农户固定资产投资项目完成的投资。

建设总规模 是指在报告期内所有施工项目的计划总投资。这个指标和施工项目相对应。

在建总规模 是指在报告期末所有在建项目的计划总投资。

在建净规模 是指报告期末所有在建项目建成投产尚需的投资总量。

在建净规模 = 在建总规模 - 累计完成投资

固定资产投资的资金来源 根据固定资产投资的资金来源不同，分为国家预算内资金、国内贷款、利用外资、自筹资金和其他资金。

(1) 国家预算内资金 分为财政拨款和财政安排的贷款两部分。包括中央财政的基本建设

基金（分经营性基金和非经营性基金两部分）、专项支出（如煤代油专项等）、收回再贷、贴息资金，财政安排的挖潜改造和新产品试制支出、城建支出、商业部门简易建筑支出、不发达地区发展基金等资金中用于固定资产投资的资金；地方财政中由国家统筹安排的资金等。

(2) 国内贷款 指报告期固定资产投资单位向银行及非银行金融机构借入的用于固定资产投资的各种国内借款，包括银行利用自有资金及吸收的存款发放的贷款、上级主管部门拨入的国内贷款、国家专项贷款（包括煤代油贷款、劳改煤矿专项贷款等）、地方财政专项资金安排的贷款、国内储备贷款、周转贷款等。

(3) 利用外资 指报告期收到的用于固定资产建造和购置的国外资金（包括设备、材料、技术在内）。包括对外借款（外国政府、国际金融组织贷款、出口信贷、外国银行商业贷款、对外发行债券和股票）、外商直接投资及外商其他投资。不包括我国自有外汇资金（国家外汇、地方外汇、留成外汇、调剂外汇和中国银行自有资金发行的外汇贷款等）。计算利用外资时，需要折算成人民币，折算中所使用的外汇汇率按现汇计算，即按使用外汇时的汇率计算。

(4) 自筹资金 指固定资产投资单位报告期收到的，由各地区、各部门及企、事业单位筹集用于固定资产投资的预算外资金，包括中央各部门、各级地方和企、事业单位的自筹资金。

(5) 其他资金 指在报告期收到的除以上各种资金之外其他用于固定资产投资的资金，包括企业或金融机构通过发行各种债券筹集到的资金、群众集资、个人资金、无偿捐赠的资金

及其他单位拨入的资金等。

固定资产投资按国民经济行业分 根据建设项目建成投产后的主要产品或主要用途及社会经济活动性质来确定国民经济行业。一般情况下，一个建设项目或一个企业、事业单位只能属于一种国民经济行业。

固定资产投资按隶属关系分 是按建设单位或企业、事业、行政单位的主管上级机关确定的。

固定资产投资按建设性质分 根据整个建设项目情况来确定。建设项目的性质一般分为新建、扩建、改建和技术改造、迁建、恢复。房地产开发单位投资不划分建设性质。

(1) 新建 一般指从无到有“平地起家”开始建设的企业、事业和行政单位或建设项目。现有企业、事业、行政单位一般不属于新建。但如有的单位原有基础很小，经过建设后新增的固定资产价值超过该企、事业、行政单位原有固定资产价值(原值)三倍以上也应作为新建。

(2) 扩建 指在厂内或其他地点，为扩大原有产品的生产能力(或效益)或增加新的产品生产能力，而增建主要的生产车间(或主要工程)、分厂、独立的生产线。行政、事业单位在原单位增建业务用房(如学校增建教学用房、医院增建门诊部、病房等)也作为扩建。

现有企、事业单位为扩大原有主要产品生产能力或增加新的产品生产能力，增建一个或几个主要生产车间(或主要工程)、分厂，同时进行一些更新改造工程的，也应作为扩建。

(3) 改建和技术改造 指现有企业、事业单位，对原有设施进行技术改造或更新(包括相应配套的辅助性生产、生活福利设施)的建设项目。现有企业、事业单位为适应市场变化的需要，而改变企业的主要产品种类(如军工企业转产民用品等)的建设项目，应作为改建。原有产品生产作业线由于各工序(车间)之间能力不平衡，为填平补齐充分发挥原有生产能

力而增建不增加本企业主要产品设计能力的车间，也应作为改建。技术改造是指企业、事业单位在现有基础上，用先进的技术代替落后的技术，用先进的工艺和装备代替落后的工艺和装备，以改变企业落后的技术经济面貌，实现以内涵为主的扩大再生产，达到提高产品质量、促进产品更新换代、节约能源、降低消耗、扩大生产规模、全面提高社会效益的目的。技术改造具体包括以下内容：机器设备和工具的更新改造；生产工艺改革、节约能源和原材料的改造；厂房建筑和公共设施的改造；劳动条件和生产环境的改造等。

固定资产投资按构成分 固定资产投资活动按其工作内容和实现方式分为建筑安装工程，设备、工具、器具购置，其他费用三个部分。

(1) 建筑安装工程(建筑安装工作量) 指各种房屋、建筑物的建造工程和各种设备、装置的安装工程。包括各种房屋建筑工程；各种用途设备基础和各种工业窑炉的砌筑工程及金属结构工程；为施工而进行的各种准备工作和临时工程以及完工后的清理工作等；铁路、道路的铺设，矿井的开凿及石油管道的架设等；水利工程；防空地下建筑等特殊工程；列入房屋工程预算内的暖气、卫生、通风、照明、煤气等设备的价值及装设油饰工程；列入建筑工程预算内的各种管道(蒸汽、压缩空气、石油、给排水等管道)、电力、电讯电缆导线等的敷设工程；以及各种机械设备的安装工程；为测定安装工程质量，对设备进行的试运工作；房地产开发单位进行的商品房屋开发建设工程、土地开发工程。

在安装工程中，不包括被安装设备本身的价值。

(2) 设备、工具、器具购置 指建设单位或企、事业单位购置或自制的，达到固定资产标准的设备、工具、器具的价值。新建单位及扩建单位的新建车间，按照设计或计划要求购置或自制的全部设备、工具、器具，不论是否达

到固定资产标准均计入“设备、工具、器具购置”中。

(3) 其他费用 指在固定资产建造和购置过程中发生的，除上述几项内容以外的各种应分摊计入固定资产的费用。

施工项目 指报告期内进行过建筑或安装施工活动的项目。凡是报告期内施过工的建设项目，不论施工时间长短，均作为施工项目统计。施工项目个数可以反映一定时期固定资产投资的实际规模，与同期全部建成投产项目个数相比，可以从建设速度的角度反映固定资产投资的效果。根据建设项目施工活动的不同性质，施工项目又分为：本年正式施工项目、本年收尾项目和以前年度全部停缓建项目。

全部建成投产项目 工业项目指设计文件规定形成生产能力的主体工程及其相应配套的辅助设施全部建成，经负荷试运转，证明具备生产设计规定合格产品的条件，并经过验收鉴定合格或达到竣工验收标准，与生产性工程配套的生活福利设施可以满足近期正常生产的需要，正式移交生产的建设项目。非工业项目指设计文件规定的主体工程和相应的配套工程全部建成，能够发挥设计规定的全部效益，经验收鉴定合格或达到竣工验收标准，正式移交使用的建设项目。

房屋建筑面积 指房屋建筑物勒脚以上外墙外围的水平截面面积，包括房屋建筑物的有效面积和结构面积。该指标是从实物形态上反映建设规模和建设成果的重要指标之一，也是检查工程形象进度、计算工程造价、分析投资效果、研究施工任务和建筑材料之间平衡情况的重要依据。

住宅建筑面积 指施工和竣工房屋建筑面积中供居住用的房屋建筑面积。

施工面积 指报告期内施工的全部房屋建筑面积。包括本期新开工的面积和上期开工跨

入本期继续施工的房屋面积，以及上期已停建在本期恢复施工的房屋面积。本期竣工和本期施工后又停缓建的房屋，其建筑面积仍计入本期房屋施工面积中。

竣工面积 指在报告期内房屋建筑按照设计要求已经全部完工，达到住人和使用条件，经验收鉴定合格（或达到竣工验收标准），正式移交使用单位的各栋房屋建筑面积的总和。

房屋建筑面积竣工率 指一定时期内房屋竣工面积占同期房屋施工面积的比率。是从房屋建筑施工速度的角度反映投资效果的指标。

新增固定资产 指报告期内已经完成建造和购置过程，并已交付生产或使用单位的固定资产价值。该指标是表示固定资产投资成果的价值指标，也是反映建设进度，计算固定资产投资效果的重要指标。

项目建设投产率 指一定时期内全部建成投产项目个数与同期施工项目个数的比率。该指标是从建设单位建设速度的角度反映投资效果的指标。

固定资产交付使用率 指一定时期新增固定资产与同期完成投资额的比率。该指标是反映固定资产动用速度，衡量建设过程中宏观投资效果的综合指标。由于新增固定资产是较长时期内形成的结果，而投资额则是当年完成的，因此，该指标一般适宜于反映较长时期内固定资产的动用情况。

商品房销售面积 指报告期内出售商品房屋合同总面积（即双方签署的正式买卖合同中所确定的建筑面积）。由现房销售建筑面积和期房销售建筑面积两部分组成。

商品房销售额 指报告期内出售商品房屋合同总价款（即双方签署的正式买卖合同中所确定的合同总价）。该指标与商品房销售面积同口径，由现房销售额和期房销售额两部分组成。

六、对外经贸和 旅游

FOREIGN TRADE AND TOURISM

对外贸易进出口情况

2016—2017年二十大类出口商品出口情况

2011—2017年旅游业主要指标

简 要 说 明

一、本篇资料的主要内容

本篇资料反映了全市外经外贸、旅游的基本情况,主要包括进出口、利用外资、旅游业基本情况等方面的内容。因部门统计口径调整变化,2015年起原有的实际利用外资金额数据不再公布。

二、本篇资料的来源

1. 进出口、利用外资等数据由市商务局提供。
2. 旅游资料由市旅游局提供。
3. 本篇资料由市统计局贸易科加工整理。

编辑单位: 贸易科
编 委: 张 珂
编 辑: 葛少帅
校 对: 葛少帅
电 话: 2181364

6-1 2011-2017 年对外经贸基本情况

单位：万元

类 别	2011 年	2012 年	2013 年	2014 年	2015 年	2016 年	2017 年
一、进出口总值	5865350	6021374	5588167	5486808	4742630	5241834	6800401
出口额	3457799	3357892	3252629	3438083	3599790	3474269	3746371
进口额	2407551	2663482	2335537	2048725	1142840	1767565	3054031
二、纺织服装进出口总值	1023617	998870	991120	908956	872080	829077	876860
出口额	971876	949230	954916	881586	852142	812994	876835
进口额	51741	49640	36203	27370	19938	16083	24470
三、农（副）产品进出口总值	341334	324669	289372	235203	191446	176320	182181
出口额	49880	69212	84584	76168	58427	56156	50727
进口额	291454	255457	204788	159035	133019	120164	131454
四、机电产品进出口总值	606715	627858	513364	598543	737048	583368	664838
出口额	410972	469701	406716	446028	620777	477221	531057
进口额	195742	158156	106647	152515	116271	106147	133780
五、高新技术产品进出口总值	145761	186969	176294	205534	221798	218911	205697
出口额	94753	115125	121188	142195	164338	166075	151652
进口额	51008	71843	55106	63339	57460	52835	54044
六、一般贸易进出口总值	4289046	4089591	3787063	3758393	3541355	4065811	5589519
出口额	2474673	2379935	2307323	2481038	2751083	2664049	2979480
进口额	1814373	1709657	1479741	1277356	790273	1401762	2610038
七、加工贸易进出口总值	1404658	1360505	1295377	1308451	1107310	1065114	974119
出口额	982561	966146	936411	952520	845299	809456	743579
进口额	422096	394359	358966	355931	262011	255658	230540
八、实际利用外资金额	71080	79200	87809	105621			
#外商直接投资	44971	50025	52666	54419	58790	422307	484434
九、境外投资项目（个）	14	15	29	35	43	31	24
十、外派劳务人员数（人）	1557	1453	1931	3342	2143	2334	2978

6-2 对外贸易进出口情况

(2017年)

单位：万元

项 目	进出口		出口			进口		
	本年	增长 ±%	本年	增长 ±%	占比 %	本年	增长 ±%	占比 %
合 计	6800401	29.6	3746371	7.8	100.0	3054031	72.2	100.0
按企业性质划分								
国有企业	281291	8.7	247870	17.7	6.7	33421	-30.5	1.1
外商投资企业	1774633	7.8	1419565	8.0	38.1	355068	7.1	11.6
其他企业	4718447	41.9	2053363	6.3	55.1	2665083	91.2	87.3
按贸易方式划分								
一般贸易	5589519	37.9	2979480	12.6	80.0	2610038	85.4	85.5
加工贸易	974119	-8.5	743579	-8.1	20.0	230540	-9.8	7.5
其他贸易	213849	92.8	396	-48.1		213453	93.8	7.0

6-3 出口商品结构情况

(2017年)

单位：万元

产 品 种 类	出口额	增长 ±%	比重 %
合 计	3723456	7.7	100.0
石化产品	802359	7.0	21.5
轻工产品	512753	-3.8	13.8
纺织	521439	4.7	14.0
机电产品	531057	11.1	14.3
医药	474533	23.8	12.7
服装	330926	5.1	8.9
建材产品	156668	-28.6	4.2
冶金矿产	128572	28.7	3.5
农副产品	50727	-9.7	1.4
其他	214599		5.8

6-4 对外贸易进出口主要市场情况

(2017年)

单位：万元

国别(地区)	进出口		出口		进口	
	金额	同比%	金额	同比%	金额	同比%
合计	6800401	29.6	3746371	7.8	3054031	72.2
亚洲	2704513	13.1	1844087	5.9	860426	32.4
香港	56427	-35.2	55504	-34.3	923	-64.2
台澎金马关税区	104130	8.0	59117	31.6	45013	-12.6
日本	318038	24.2	241716	22.2	76322	31.0
韩国	404369	2.7	307365	10.1	97003	-15.2
东盟	773131	14.2	561311	3.9	211820	55.5
印度尼西亚	172183	18.0	141272	8.2	30911	102.1
马来西亚	105497	5.0	80131	1.5	25366	17.7
新加坡	82554	43.4	32889	14.7	49665	71.8
泰国	159797	17.1	81683	-1.9	78114	46.8
南亚	414918	4.2	379190	6.7	35728	-16.2
印度	249269	1.9	214428	5.8	34841	-16.7
中东	631329	31.0	242612	-0.7	388717	63.7
阿联酋	118537	100.9	35826	6.6	82710	225.6
非洲	1054924	437.0	136333	6.9	918591	1232.7
南非	124438	226.6	30263	-1.8	94175	1191.2
欧洲	1100085	19.8	664546	8.9	435539	41.3
欧盟	752884	8.4	548312	7.0	204572	12.2
英国	139961	115.1	61237	-3.4	78724	4566.7
德国	149965	21.4	104250	12.2	45715	49.5
荷兰	110287	-28.2	94081	1.5	16206	-73.3
法国	44221	10.3	33508	28.8	10713	-24.0
意大利	99742	7.2	80638	15.3	19104	-17.3
俄罗斯	304655	65.4	86855	28.0	217800	87.2
拉丁美洲	569379	-0.9	230103	4.5	339277	-4.2
巴西	292220	89.0	70250	8.9	221970	146.3
智利	32227	23.6	21156	-2.3	11071	149.7
北美洲	1132907	23.4	783191	13.2	349716	54.9
美国	1042646	26.4	724957	13.1	317688	72.8
加拿大	90261	-3.0	58234	14.0	32028	-23.7
大洋洲	215669	-6.7	65196	1.0	150473	-9.7
澳大利亚	185385	-8.6	55656	8.1	129729	-14.3
“一带一路”市场	2232859	21.3	1373033	5.2	859827	60.4

6-5 2016-2017年二十大类出口商品出口情况

单位：万元

商品名称	2016年	2017年	增长 ± %
合 计	1546967	1565217	1.2
玻璃制品	240490	252046	4.8
色织布	169872	178055	4.8
PVC手套	126963	149585	17.8
普通棉布	120053	118934	-0.9
绿色环保制冷剂	108151	126884	17.3
纸及纸板	108562	76503	-29.5
衬衫	85486	83588	-2.2
陶瓷砖	73622	154	-99.8
家用陶瓷	87313	82931	-5.1
化学纤维	59970	62926	4.9
棉制裤	57338	60827	6.1
钛白粉	64050	62076	-3.1
维生素 C	58099	100231	72.5
耐火陶瓷制品	39751	42714	7.5
蔬菜及其制品	28696	22844	-20.4
核酸	40615	37666	-7.3
黄原胶	10219	7960	-22.1
聚四氟乙烯	25541	39426	54.4
己二酸	33899	41951	23.8
铝箔	8277	18021	117.7

6-6 十大类进口商品进口情况

(2017年)

单位：万元

商品名称	单位	进口数量	同比 ±%	进口额	同比 ±%
合 计	万吨	1120.1	33.3	2555208	101.2
原油	万吨	730.5	189.3	1850873	242.1
有机化学品	万吨	24.7	-26.7	158931	-4.3
铝矿砂及其精矿	万吨	289.4	17.6	90625	-27.3
初级形状的塑料	万吨	10.5	-29.3	87442	-24.6
生皮及皮革	万吨	5.1	17.6	92110	46.4
纸浆	万吨	28.4	20.5	116408	46.4
机械设备	万吨	0.1	31.6	79731	32.8
棉花	万吨	2.9	0.9	44004	-2.2
铁矿砂及其精矿	万吨	10.4	-88.8	6217	-79.9
废纸	万吨	18.1	-19.7	28867	10.8

6-7 2016-2017年机电高新产品出口情况

单位：万元

商品名称	2016年	2017年	增长±%
机电产品	477221	507393	6.3
金属制品	50886	53664	5.4
机械及设备	131657	169416	28.6
电器及电子产品	141886	100745	-29.0
半导体器件	7391	6440	-12.9
碳电极	1891	24497	1195.5
绝缘子	9153	5417	-40.8
运输工具	12681	13678	7.9
汽车零件	23983	25549	6.5
汽车和汽车底盘	29244	33071	13.1
仪器仪表	30891	33423	8.2
其他	37560	41493	10.2
高新技术产品	166075	175023	5.3
#生物技术	245	91	-62.8
生命科学技术	92279	101803	10.3
光电技术	2233	3048	36.5
计算机与通信技术	27409	22433	-18.2
电子技术	32453	29917	-7.8
计算机集成制造技术	10883	17532	60.1
材料技术	349	117	-66.5
航空航天技术	224	83	-62.9

6-8 按行业分外商直接投资

(2017年)

行 业	项目数(个)		合同外资金额(万元)		实际到账外资(万元)	
	本年	增长 ±%	本年	增长 ±%	本年	增长 ±%
总 计	39	39.3	466437	172.2	484434	14.7
第一产业						
农、林、牧、渔业						
第二产业	15		119088	-2.9	394317	4.5
采矿业			4700			
制造业	11		50982	-41.8	308333	-0.9
电力、燃气及水的生产和供应业	2		33086	71.7	54027	39.5
建筑业	2		30320	51.6	31957	
第三产业	24	84.6	347349	612.3	90117	100.8
交通运输、仓储和邮政业						
信息传输、计算机服务和软件业	1		51			
批发和零售业	4	-33.3	1690	22.9	7	-99.8
住宿和餐饮业	1		5000			
金融业			-5475			
房地产业	4		228566		73626	1113.6
租赁和商务服务业	4	33.3	9872	-1.8	200	-99.2
居民服务和其他服务业	2	100.0	187	-37.8		
科学研究、技术服务和地质勘查业	4	300.0	5292	-40.1	25	-99.8
水利、环境和公共设施管理业	2		31519		16259	
教育						
文化、体育和娱乐业						
卫生、社会保障和社会福利业	2		70647			

6-9 2015-2017年分区县外经贸主要指标

单位：万元

地 区	进出口总额		外商直接 投资额	对外承包工 程营业额	外派人员数 (人)	
	出口总额	进口总额				
全 市						
2015年	4742630	3599790	1142840	58790	271596	2143
2016年	5241834	3474269	1767565	422307	323088	2334
2017年	6800401	3746371	3054031	484434	361910	2978
张店区						
2015年	590958	553326	37632	6738	181807	200
2016年	740752	583548	157204	47820	74786	213
2017年	798721	663564	135157	55524	122025	146
淄川区						
2015年	710128	644013	66115	6085	22347	106
2016年	755696	662788	92908	47168	66529	40
2017年	822307	719659	102648	54319	20161	15
博山区						
2015年	327854	275825	52029	5801	1246	3
2016年	320712	280636	40076	43538	9073	10
2017年	325809	276972	48837	50958	38978	91
周村区						
2015年	288096	211320	76776	5882		
2016年	288648	232642	56005	43285		
2017年	377459	298568	78891	43406	4274	
临淄区						
2015年	688272	378081	310191	2686	15073	781
2016年	809183	368503	440680	44362	49525	477
2017年	1418616	392044	1026572	56523	55014	1608
桓台县						
2015年	891536	523262	368274	5981	48146	938
2016年	1328992	524264	804728	45785	102491	1316
2017年	1966651	506562	1460089	55328	103539	1025
高青县						
2015年	72201	60358	11843	1970	2977	115
2016年	73137	67232	5905	25968	20684	278
2017年	97669	80991	16678	30360	17507	93
沂源县						
2015年	260884	183541	77344	11763		
2016年	258660	213661	44999	26899		
2017年	295552	249119	46433	31425	378	
高新区						
2015年	588917	465001	123917	11884		
2016年	582527	480286	102242	83777		
2017年	629784	511751	118033	106591	27	
文昌湖区						
2015年	26711	9902	16809			
2016年	35117	13897	21220			
2017年	39783	20320	19463			

6-10 2011—2017年旅游业主要指标

指 标	2011年	2012年	2013年	2014年	2015年	2016年	2017年
旅游景点总数(个)	33	37	44	49	49	49	52
旅行社总数(个)	119	116	110	106	106	108	109
星级宾馆(个)	38	35	36	35	30	30	30
接待入境游客(万人次)	20.9	23.2	21.9	19.5	19.6	20.3	21.0
外国人(万人次)	13.8	14.1	12.6	11.1	11.3	11.6	11.7
港澳台胞(万人次)	7.2	9.1	9.4	8.4	8.3	8.7	9.3
国内旅游人数(万人次)	3064.2	3496.6	3815.8	4146.7	4489.3	4865.4	5341.1
旅游总收入(亿元)	262.50	310.90	353.11	395.40	448.57	510.23	609.88
旅游外汇收入(万美元)	11440.82	12800.0	11573.9	9412.3	9565.4	9900.0	10134.5
国内旅游收入(亿元)	255.20	302.90	345.95	389.60	442.60	503.61	579.21
国内旅游人均花费(元)	851	883	920	935	986	1035	1084

6-11 旅游业基本情况

(2017年)

指 标	单位	全年	第一季度	第二季度	
			#春节		
旅游住宿设施总数	个	2213	2213		2213
#星级宾馆	个	30	30		30
A级景区总数	个	52	52		52
国内旅游人数	万人	5341.1	1037.3	188.1	1433.2
1. 过夜旅游者人数	万人	1956.5	388.7	67.5	518.5
旅游住宿设施国内旅游人数	万人	1761.7	340.3		470.4
住亲友家去景点的国内旅游人数	万人	194.8	48.5		48.1
2. 一日游(不过夜)游客人数	万人	3384.6	648.5	120.6	914.7
本地一日游人数	万人	1912.8	384.1		505.8
外地一日游人数	万人	1471.9	264.4		408.9
国内旅游人均花费	元	1079	960	690	982
#旅游住宿设施国内旅游者人均花费	元	1856	1544		1642
住亲友家去景点的国内旅游者人均花费	元	1328	1271		1219
一日游(不过夜)游客人均花费	元	660	630		631
国内旅游收入	亿元	576.2	99.6	13.0	140.8
1. 接待过夜旅游者收入	亿元	352.8	58.7	8.3	83.1
旅游住宿设施接待国内旅游者收入	亿元	326.9	52.6		77.3
住亲友家去景点的国内旅游者旅游花费	亿元	25.9	6.2		5.9
2. 接待一日游(不过夜)收入	亿元	223.4	40.8	4.7	57.7
海外旅游人数	万人次	21.0	3.3		5.6
#外国人	万人次	11.7	2.0		3.1
港澳台同胞	万人次	9.3	1.3		2.5
旅游外汇收入	万美元	10134.5	1264.9		2141.9

6-11 续表

(2017 年)

指 标	单位	第三季度	第四季度	#国庆节
旅游住宿设施总数	个	2213	2213	
#星级宾馆	个	30	30	
A级景区总数	个	52	52	
国内旅游人数	万人	1554.5	1316.1	540.9
1. 过夜旅游者人数	万人	553.6	495.7	185.9
旅游住宿设施国内旅游人数	万人	500.5	450.5	
住亲友家去景点的国内旅游人数	万人	53.1	45.2	
2. 一日游(不过夜)游客人数	万人	1000.9	820.5	355.1
本地一日游人数	万人	546.6	476.3	
外地一日游人数	万人	454.4	344.2	
国内旅游人均花费	元	1047	1315	899
#旅游住宿设施国内旅游者人均花费	元	1869	2299	
住亲友家去景点的国内旅游者人均花费	元	1254	1591	
一日游(不过夜)游客人均花费	元	626	759	
国内旅游收入	亿元	162.8	173.0	48.6
1. 接待过夜旅游者收入	亿元	100.2	110.7	31.1
旅游住宿设施接待国内旅游者收入	亿元	93.6	103.6	
住亲友家去景点的国内旅游者旅游花费	亿元	6.7	7.2	
2. 接待一日游(不过夜)收入	亿元	62.6	62.3	17.5
海外旅游人数	万人次	5.7	6.4	
#外国人	万人次	3.0	3.7	
港澳台同胞	万人次	2.7	2.7	
旅游外汇收入	万美元	2174.7	4553.0	

主要统计指标解释

进出口总额 指实际进出我国国境的货物总金额。包括对外贸易实际进出口货物，来料加工装配进出口货物，国家间、联合国及国际组织无偿援助物资和赠送品，华侨、港澳台同胞和外籍华人捐赠品，租赁期满归承租人所有的租赁货物，进料加工进出口货物，边境地方贸易及边境地区小额贸易进出口货物（边民互市贸易除外），中外合资企业、中外合作经营企业、外商独资经营企业进出口货物和公用物品，到、离岸价格在规定限额以上的进出口货样和广告品（无商业价值、无使用价值和免费提供出口的除外），从保税仓库提取在中国境内销售的进口货物，以及其他进出口货物。该指标可以观察一个国家在对外贸易方面的总规模。我国规定出口货物按离岸价格统计，进口货物按到岸价格统计。

利用外资 指我国各级政府、部门、企业和其他经济组织通过对外借款、吸收外商直接投资以及用其他方式筹措的境外现汇、设备、技术等。

外商直接投资 指外国企业和经济组织或个人（包括华侨、港澳台胞以及我国在境外注册的企业）按我国有关政策、法规，用现汇、实物、技术等在我国境内开办外商独资企业、与我国境内的企业或经济组织共同举办中外合资经营企业、合作经营企业或合作开发资源的投资（包括外商投资收益的再投资），以及经政府有关部门批准的项目投资总额内企业从境外借入的资金。

对外承包工程 指各对外承包公司以招标议标承包方式承揽的下列业务：(1) 承包国外工程建设项目；(2) 承包我国对外经援项目；(3) 承包我国驻外机构的工程建设项目；(4) 承包我国境内利用外资进行建设的工程项目；(5) 与外国承包公司合营或联合承包工程项目时我国公司分包部分；(6) 对外承包兼营的房屋开发业务。对外

承包工程的营业额是以货币表现的本期内完成的对外承包工程的工作量，包括以前年度签订的合同和本年度新签订的合同在报告期内完成的工作量。

旅游者人数

(1) 入境国际旅游者人数：指来中国参观、访问、旅行、探亲、访友、休养、考察、参加会议和从事经济、科技、文化、教育、宗教等活动的外国人、华侨、港澳同胞和台湾同胞的人数。不包括外国在我国的常驻机构，如使领馆、通讯社、企业办事处的工作人员；来我国常住的外国专家、留学生以及在岸逗留不过夜人员。

(2) 出境居民人数：指大陆居民因公务活动或私人事务短期出境的人数。公务活动出境居民人数包括在国际交通工具上的中国服务员工，因私出境居民人数不包括在国际交通工具上的中国服务员工。

(3) 国内旅游者人数：指我国大陆居民和在我国常住1年以上的外国人、华侨、港澳台同胞离开常住地在境内其他地方的旅游设施内至少停留一夜，最长不超过6个月的人数。

国际旅游（外汇）收入 指入境旅游的外国人、华侨、港澳同胞和台湾同胞在中国大陆旅游过程中发生的一切旅游支出，其对于国家来说就是国际旅游（外汇）收入。

国际旅行社 指经营对外招徕并接待外国人、华侨、港澳同胞和台湾同胞来中国、归国或回内地旅游业务的旅行社。

国内旅行社 指负责经营招徕、组团、接待国内旅客的旅游业务，以及不对外招徕，负责经营接待国际旅行社或其它涉外部门组织的外国人、华侨、港澳同胞和台湾同胞来中国、归国或回内地的旅游业务的旅行社。

七、能源

ENERGY

全社会能源消费量及构成
全社会用电量
规模以上工业分能源品种消费量

简 要 说 明

一、本篇主要包括以下内容：

1. 全社会能源消费量及构成。
2. 2016—2017 年电力平衡表。
3. 全社会用电量。
4. 规模以上工业分能源品种消费量。
5. 规模以上工业分行业主要能源品种消费量。
6. 规模以上工业分行业用水情况。
7. 规模以上工业分行业煤炭消费量。
8. 2016—2017 年分区县用电量。
9. 2011—2017 年分区县万元 GDP 能耗同比变幅。
10. 2011—2017 年分区县规上工业单位增加值能耗同比变幅。
11. 2011—2017 年分区县单位 GDP 电耗同比变幅。

二、资料来源：由市统计局能源科提供。

编辑单位：能源科

编 委：王文超

编 辑：王文超 刘 伟 张 泽 李 佳

校 对：王文超 刘 伟 张 泽 李 佳

电 话：2181073

7-1 全社会能源消费量及构成

指 标	2011 年	2012 年	2013 年	2014 年	2015 年	2016 年	2017 年
能源消费量(万吨标准煤)	3324.40	3479.13	3585.69	3627.57	3665.72	3554.82	3516.97
构成(%)							
煤品燃料	64.20	64.34	64.63	62.96	62.72	60.80	60.45
油品燃料	19.19	19.68	20.55	24.03	24.09	28.35	25.82
天然气	3.44	3.49	3.93	4.99	5.10	5.90	8.94
电力	13.09	12.43	10.44	7.51	8.02	4.66	4.01
其它能源	0.08	0.06	0.45	0.51	0.07	0.29	0.78

7-2 2016-2017 年电力平衡表

单位：亿千瓦时

项 目	2016 年	2017 年
一、可供量	328.86	324.57
生产量	245.54	248.13
火力发电	243.21	242.86
水力发电、核发电、其它发电	2.33	5.27
市外调入量	83.32	76.44
进口量		
市外调出量(-)		
出口量(-)		
二、消费量	328.86	324.57
农、林、牧、渔业	3.63	3.68
工业	272.40	263.94
建筑业	1.24	1.36
交通运输、仓储和邮政业	3.84	4.00
批发、零售业和住宿、餐饮业	7.48	7.96
其他	12.11	13.37
生活消费	28.15	30.25

7-3 全社会用电量

(2017年)

单位：万千瓦时

指标名称	用电量		增长 ±%	占比 (%)
	本年	上年		
全社会	3245681	3288618	-1.31	100.00
第一产业	36808	36259	1.51	1.13
第二产业	2653061	2736492	-3.05	81.74
工业	2639436	2724044	-3.11	81.32
煤炭开采和洗选业	8226	9661	-14.85	0.25
石油和天然气开采业	7650	7463	2.51	0.24
黑色金属矿采选业	30256	28592	5.82	0.93
有色金属矿采选业	1262	1398	-9.70	0.04
非金属矿采选业	4264	5409	-21.16	0.13
其他采矿业	698	797	-12.40	0.02
食品、饮料和烟草制造业	19576	19855	-1.40	0.60
纺织业	73246	77373	-5.33	2.26
服装鞋帽、皮革羽绒及其制品业	7815	7699	1.52	0.24
木材加工及制品和家具制品业	6781	6413	5.75	0.21
造纸及纸制品业	50297	52151	-3.55	1.55
印刷业和记录媒介的复制	3640	3678	-1.03	0.11
文体用品制造业	344	373	-7.65	0.01
石油加工、炼焦及核燃料加工业	107233	75784	41.50	3.30
化学原料及化学制品制造业	999960	1018416	-1.81	30.81
医药制造业	37755	32074	17.71	1.16
化学纤维制造业	18302	21094	-13.24	0.56
橡胶和塑料制品业	49818	50918	-2.16	1.53

7-3 续表

(2017 年)

单位：万千瓦时

指标名称	用电量		增长 ±%	占比 (%)
	本年	上年		
非金属矿物制品业	405533	537572	-24.56	12.49
黑色金属冶炼及压延加工业	101976	68923	47.96	3.14
有色金属冶炼及压延加工业	127826	114753	11.39	3.94
金属制品业	53609	52934	1.28	1.65
通用及专用设备制造业	102791	99218	3.60	3.17
交通运输、电气、电子设备制造业	32790	38973	-15.86	1.01
工艺品及其他制造业	5637	4981	13.17	0.17
废弃资源和废旧材料回收加工业	2699	1770	52.47	0.08
电力、热力的生产和供应业	337949	354527	-4.68	10.41
燃气生产和供应业	12722	3874	228.35	0.39
水的生产和供应业	28778	27370	5.14	0.89
建筑业	13625	12449	9.45	0.42
第三产业	253326	234351	8.10	7.81
交通运输、仓储和邮政业	40008	38428	4.11	1.23
信息传输、计算机服务和软件业	13238	11669	13.45	0.41
商业、住宿和餐饮业	79643	74819	6.45	2.45
金融、房地产、商务及居民服务业	62647	57842	8.31	1.93
公共事业及管理组织	57790	51591	12.02	1.78
城乡居民	302486	281516	7.45	9.32
城镇居民	182290	158858	14.75	5.62
乡村居民	120196	122657	-2.01	3.70

7-4 规模以上工业分能源品种消费量

(2017年)

能源名称	计量单位	年初 库存量	本年 购进量	本年 消费量	本年消费量		期末 库存量
					工业 生产消费	非工业 生产消费	
合计	万吨标准煤			7713.82	7687.98	25.84	
原煤	万吨	158.67	2498.73	2538.23	2537.99	0.24	141.78
洗精煤用于炼焦	万吨	14.13	205.39	211.62	211.62		7.90
其他洗煤	万吨	1.17	52.11	50.60	50.57	0.02	2.64
煤制品	万吨	0.01	3.16	3.17	3.17		
焦炭	万吨	1.70	95.77	95.30	95.30		2.19
焦炉煤气	亿立方米		2.07	2.07	2.07		
高炉煤气	亿立方米		8.26	25.24	25.24		
转炉煤气	亿立方米		0.53	2.23	2.23		
发生炉煤气	亿立方米		0.02	5.33	5.33		
天然气	亿立方米		20.50	20.45	20.42	0.02	
液化天然气	万吨		0.60	0.59	0.59	...	0.01
原油	万吨	52.98	2214.77	2201.06	2201.06		66.69
汽油	万吨	0.01	3.15	3.17	2.60	0.56	0.01
煤油	万吨	...	0.02	0.02	0.02
柴油	万吨	0.22	14.09	14.09	13.30	0.79	0.35
燃料油	万吨	4.65	183.69	184.04	184.04		4.22
液化石油气	万吨	0.24	9.57	10.54	10.54	...	0.33
炼厂干气	万吨	0.00	7.92	45.61	45.61		
石脑油	万吨		0.32	23.88	23.88		
润滑油	万吨	0.06	0.83	0.81	0.81		0.08
溶剂油	万吨		0.02	0.02	0.02		
石油焦	万吨		0.60	0.60	0.60		
石油沥青	万吨		0.30	0.30	0.30		
其他石油制品	万吨	12.24	189.72	875.16	868.19	6.97	13.01
热力	万百万千焦		7362.23	9374.52	9122.42	252.10	
电力	亿千瓦时			263.94			
煤矸石用于燃料	万吨		1.14	1.14	1.14		
城市垃圾用于燃料	万吨	0.43	65.43	31.38	31.38		0.81
生物质废料用于燃料	万吨标准煤	0.79	11.79	12.55	12.54	...	0.02
余热余压	万百万千焦		144.41	229.37	229.37		
工业废料用于燃料	万吨		10.60	10.60	10.60		
其他燃料	万吨标准煤	0.05	0.30	0.43	0.43

7-5 规模以上工业分行业主要能源品种消费量

(2017年)

行业名称	原煤 (万吨)	汽油 (万吨)	柴油 (万吨)	燃料油 (万吨)	热力 (吉焦)	电力 (亿度)
合计	2538.24	3.17	14.09	184.04	9603.89	263.94
采矿业	24.51	0.03	0.61			5.24
煤炭开采和洗选业	22.75		0.01			0.82
石油和天然气开采业	0.01	0.01	0.01			0.77
黑色金属矿采选业	0.28	0.01	0.22			3.03
有色金属矿采选业						0.13
非金属矿采选业	1.46	0.01	0.37			0.43
其他采矿业						0.07
制造业	1162.87	2.97	13.11	183.98	8698.66	220.76
农副食品加工业	1.10	0.16	0.06		4.16	1.05
食品制造业	1.03	0.03	0.03		46.74	0.72
酒、饮料和精制茶制造业	0.35	0.01	0.01		25.37	0.18
纺织业	5.47	0.12	0.10		394.09	7.32
纺织服装、服饰业	0.13	0.04	0.01		10.88	0.39
皮革、毛皮、羽毛及其制品和制鞋业	1.65	0.01			7.14	0.40
木材加工和木、竹、藤、棕、草制品业	0.72	0.03	0.01			0.23
家具制造业	0.01	0.01	0.01			0.45
造纸和纸制品业	255.71	0.04	0.49		1178.65	5.03
印刷和记录媒介复制业	0.08	0.04	0.02		6.15	0.36
文教、工美、体育和娱乐用品制造业	0.43	0.05	0.03		19.74	0.03
石油加工、炼焦和核燃料加工业	96.84	0.03	9.92	136.78	2570.22	10.72
化学原料和化学制品制造业	305.79	0.40	0.20	42.41	2253.34	100.00
医药制造业	69.84	0.06	0.04		408.04	3.78
化学纤维制造业	0.01	0.01			4.91	1.83
橡胶和塑料制品业	1.88	0.18	0.09		9.37	4.98
非金属矿物制品业	201.12	0.43	0.76		19.71	40.55
黑色金属冶炼和压延加工业	22.22	0.07	0.11		80.49	10.20
有色金属冶炼和压延加工业	186.37	0.03	0.43	4.78	1636.39	12.78
金属制品业	1.23	0.23	0.08		0.54	5.36
通用设备制造业	2.17	0.36	0.27		4.08	6.05
专用设备制造业	8.19	0.27	0.18		1.68	4.23
汽车制造业		0.05	0.17		4.84	1.03
铁路、船舶、航空航天和其他运输设备制造业	0.32	0.03	0.03			0.26
电气机械和器材制造业	0.16	0.22	0.05		10.56	1.39
计算机、通信和其他电子设备制造业	0.04	0.05	0.02		0.65	0.51
仪器仪表制造业		0.01			0.94	0.08
其他制造业						0.56
废弃资源综合利用业						0.27
电力、热力、燃气及水生产和供应业	1350.86	0.16	0.38	0.06	905.23	37.94
电力、热力生产和供应业	1350.86	0.14	0.37	0.06	904.64	33.79
燃气生产和供应业		0.01				1.27
水的生产和供应业		0.01			0.59	2.88

7-6 规模以上工业分行业用水情况

(2017年)

单位：万立方米

行业名称	取水量		外供水量	
	总量	增长 ±%	总量	增长 ±%
合计	68512.53	2.93	38453.15	-0.29
采矿业	164.36	-9.31		
煤炭开采和洗选业	9.13	-42.69		
石油和天然气开采业	25.78	50.15		
黑色金属矿采选业	128.11	-12.67		
非金属矿采选业	1.28	-6.57		
其他采矿业	0.07	16.67		
制造业	17502.44	-0.90		
农副食品加工业	65.90	43.89		
食品制造业	150.62	0.17		
酒、饮料和精制茶制造业	90.28	6.56		
纺织业	1128.11	1.12		
纺织服装、服饰业	30.72	-12.70		
皮革、毛皮、羽毛及其制品和制鞋业	70.13	-1.71		
木材加工和木、竹、藤、棕、草制品业	1.75	-40.68		
家具制造业	42.12	-14.08		
造纸和纸制品业	2538.37	11.42		
印刷和记录媒介复制业	23.34	-5.77		
文教、工美、体育和娱乐用品制造业	91.52	-5.37		
石油加工、炼焦和核燃料加工业	3028.99	-8.11		
化学原料和化学制品制造业	6159.70	-0.17		
医药制造业	922.21	10.51		
化学纤维制造业	12.53	-35.61		
橡胶和塑料制品业	55.71	-12.95		
非金属矿物制品业	1100.17	-11.07		
黑色金属冶炼和压延加工业	490.36	17.48		
有色金属冶炼和压延加工业	969.83	-15.47		
金属制品业	28.08	-15.09		
通用设备制造业	142.28	-3.58		
专用设备制造业	189.65	9.27		
汽车制造业	71.02	1.56		
铁路船舶航空航天和其他运输设备制造业	5.25	4.37		
电气机械和器材制造业	53.25	1.84		
计算机、通信和其他电子设备制造业	25.47	8.75		
仪器仪表制造业	6.13	-7.82		
其他制造业	8.27	14.70		
废弃资源综合利用业	0.41			
金属制品、机械和设备修理业	0.26	-58.06		
电力、热力、燃气及水生产和供应业	50845.72	4.37	38453.15	-0.29
电力、热力生产和供应业	8967.85	-1.74		
燃气生产和供应业	5.30	34.18		
水的生产和供应业	41872.57	5.77	38453.15	-0.29

7-7 规模以上工业分行业煤炭消费量

(2017年)

单位：万吨

分行业大类	本年	上年	新增量
合计	2781.38	2830.48	-49.10
煤炭开采和洗选业	0.51	0.01	0.50
石油和天然气开采业	0.01	0.04	-0.03
黑色金属矿采选业	0.28	0.35	-0.07
非金属矿采选业	1.49	0.61	0.88
农副食品加工业	1.10	2.33	-1.23
食品制造业	1.19	1.24	-0.05
酒、饮料和精制茶制造业	0.35	0.76	-0.41
纺织业	5.67	5.70	-0.03
纺织服装、服饰业	0.13	0.30	-0.17
皮革、毛皮、羽毛及其制品和制鞋业	1.65	2.46	-0.81
木材加工和制品业	0.72	1.15	-0.43
家具制造业	0.01	0.01	
造纸和纸制品业	256.84	205.47	51.36
印刷和记录媒介复制业	0.08	0.32	-0.24
文教、工美、体育和娱乐用品制造业	1.12	3.84	-2.72
石油加工、炼焦和核燃料加工业	308.46	307.13	1.33
化学原料和化学制品制造业	350.25	370.83	-20.58
医药制造业	70.08	66.54	3.54
化学纤维制造业	0.10	0.11	-0.02
橡胶和塑料制品业	1.88	2.49	-0.60
非金属矿物制品业	206.27	375.24	-168.97
黑色金属冶炼和压延加工业	23.63	19.21	4.42
有色金属冶炼和压延加工业	186.38	149.11	37.28
金属制品业	1.23	1.69	-0.46
通用设备制造业	2.26	4.82	-2.56
专用设备制造业	8.19	11.35	-3.16
汽车制造业		0.05	-0.05
铁路船舶航空航天和其他运输设备制造业	0.32	0.53	-0.21
电气机械和器材制造业	0.24	1.52	-1.27
计算机、通信和其他电子设备制造业	0.07	0.09	-0.02
电力、热力生产和供应业	1350.87	1295.17	55.69

7-8 2016-2017年分区县用电量

单位：万千瓦时

地 区	全社会					
			#工业		城乡居民生活	
	2016年	2017年	2016年	2017年	2016年	2017年
淄川区	522916	413707	451975	341801	39188	40746
张店区	509594	484889	346010	307484	71059	76498
博山区	243090	235546	197923	186774	28535	29767
临淄区	754024	779192	684678	706158	33710	35875
周村区	183036	170414	130933	116123	26084	27985
桓台县	686239	761743	632780	704029	29675	33473
高青县	81838	82578	51388	48689	15189	16145
沂源县	143964	145184	108529	106505	18423	19909
高新区	133952	145012	99271	104369	16820	19074
文昌湖区	29966	27416	20557	17504	2833	3014

7-9 2011-2017年分区县万元GDP能耗同比情况

单位：%

地 区	2011年	2012年	2013年	2014年	2015年	2016年	2017年
淄川区	-3.80	-5.35	-6.48	-6.08	-3.31	-10.25	-12.70
张店区	-4.15	-5.14	-6.27	-6.70	-5.18	-5.63	-7.56
博山区	-3.85	-5.33	-6.13	-6.51	-4.42	-3.90	-8.77
临淄区	-4.05	-5.26	-5.93	-5.53	-3.79	-13.80	-13.15
周村区	-4.10	-5.19	-5.29	-4.90	-4.27	-3.66	-16.34
桓台县	-3.70	-5.08	-5.69	-5.74	-5.75	-12.99	9.26
高青县	-3.92	-5.00	-5.56	-5.92	-6.21	-8.85	-6.11
沂源县	-4.05	-5.26	-6.39	-6.20	-4.97	-4.12	-1.24
高新区	-4.20	-5.05	-5.71	-5.31	-6.02	-3.90	-6.22
文昌湖区		-4.95	-4.95	-5.20	-5.87		

7-10 2011—2017年分区县规上工业单位增加值能耗同比情况

单位：%

地 区	2011年	2012年	2013年	2014年	2015年	2016年	2017年
淄川区	-4.73	-8.16	-9.26	-8.61	-4.13	-11.58	-9.52
张店区	-5.16	-8.22	-8.96	-8.30	-3.69	-4.86	-6.83
博山区	-4.79	-8.11	-8.45	-8.53	-4.59	-6.32	-12.27
临淄区	-5.01	-8.32	-8.47	-7.55	-3.02	-15.35	-14.32
周村区	-5.11	-8.36	-7.55	-6.70	-3.15	-1.09	-17.27
桓台县	-4.61	-7.73	-8.61	-7.85	-3.27	-13.08	11.56
高青县	-4.89	-8.03	-7.95	-8.09	-4.96	-11.95	-12.56
沂源县	-5.04	-7.96	-9.13	-8.47	-5.08	-2.54	-2.88
高新区	-5.23	-7.81	-8.15	-7.26	-3.81	-2.24	-3.27
文昌湖区		-7.94	-7.07	-7.11	-3.56		

7-11 2011—2017年分区县单位 GDP 电耗同比情况

单位：%

地 区	2011年	2012年	2013年	2014年	2015年	2016年	2017年
淄川区	-4.61	-13.76	-7.41	-5.82	-11.87	-13.87	-25.85
张店区	-10.41	-12.56	-11.89	-16.03	-4.51	-9.31	-11.28
博山区	-2.56	-12.17	-1.92	-8.42	-10.84	-2.22	-9.15
临淄区	-5.61	-7.10	-14.57	-14.44	-5.92	-5.15	-2.93
周村区	-5.95	-14.38	-1.08	-9.82	-13.25	-7.88	-13.92
桓台县	4.18	-7.24	-8.11	7.69	6.53	4.37	2.82
高青县	-3.47	-4.90	-1.56	-3.07	-17.03	-2.16	-6.07
沂源县	-3.92	-2.01	-5.30	-4.49	-6.18	-9.56	-6.65
高新区	-15.75	-5.67	-10.49	-13.76	-10.41	-9.36	-0.79
文昌湖区		-12.50	-2.40	-4.16	-10.54		

主要统计指标解释

能源库存量 指能源使用企业（单位）在报告期的某时间点所拥有的、用于企业（单位）消费的各种能源的库存量。本指标解释不涉及能源生产企业的能源产成品库存和能源贸易企业的能源商品库存。

能源购进量 指能源使用企业（单位）在报告期购进、用于本企业（单位）消费的各种能源数量。本指标解释不涉及能源贸易企业的能源购进量。

能源消费量 指能源使用企业（单位）在报告期内实际消费的各种能源的数量。能源消费量分实物量和标准量两种。能源消费实物量是按照报表规定的、体现物质形态属性的计量单位（如：吨、立方米）计算的能源消费量；能源消费标准量是按照能源标准计量单位（如：吨标准煤）计算的能源消费量。

工业企业能源消费量 指工业企业在工业生产活动和非工业生产活动中消费的能源，包括工业生产活动中作为燃料、动力、原料、辅助材料使用的能源，生产工艺中使用的能源，用于能源加工转换的能源；非工业生产活动中使用的能源。

非工业生产能源消费量 指在工业企业能源消费中，除“工业生产能源消费”以外的能源消费，即非工业生产用能和工业企业附属的不从事工业生产活动的非独立核算单位用能。比如本企业施工单位进行技术更新改造、维修等过程用能，非生产区的劳动保护用能，科研单位、农场、车队、学校、医院、食堂、托儿所等单位用能。但是必须注意，上述单位如果是独立核算的，其用能既不能包括在“工业企业能源消费”中，亦不能包括在“非工业生产能源消费”中。

取水量 指企业从各种水源直接提取或者

从市场购买的用于厂区、办公区内工业生产活动的水量，以实际获得的新水量为准。

用于工业生产活动的水量，包括主要生产用水、辅助生产用水（如机修、运输、空压站等）和附属生产用水（如绿化、办公室、浴室、食堂、厕所、保健站等），不包括非工业生产单位的用水量（如基建用水、厂内居民家庭用水和企业附属幼儿园、学校、对外营业的浴室、游泳池等的用水量）和居民生活用水量。

外供水量 指企业外供给其他单位的水或水产品的量，以离厂水量为准。包括外供给其他企业或市场的原水、自来水、海水淡化水、矿泉水、纯净水等。不包括直流冷却水量、再生水（中水）、未利用直接排放的矿井水和雨水量、北方地区供暖企业供给城镇热力网内循环的热水量、进入城镇污水管网和直接排到自然环境中的水量。

原煤 指煤矿生产的、经过验收符合质量标准的原煤。即：从毛煤中选出规定粒度的矸石（包括黄铁矿等杂物）、绝对干燥灰分在40%以下的原煤。绝对干燥灰分虽在40%以上，但经有关部门批准开采，并有消费需求的劣质煤，亦应计入原煤产量。原煤分为无烟煤、烟煤、褐煤，在烟煤中又分为炼焦烟煤和一般烟煤两种。原煤不包括石煤、泥煤（泥炭）和伴随原煤生产过程而采出的煤矸石。

热力 指可提供热源的热水、蒸汽。在统计上要求外供热力作为产量统计，外购热力作为消费统计，自产自用热力不统计。

燃料油 包括船用燃料油、重油或其他燃料油。燃料油分为商品燃料油和自用燃料油。商品燃料油指企业作为商品销售的燃料油；自用燃料油指本企业用作燃料和化肥、化工原料的自燃油。

八、财政和金融

GOVERNMENT FINANCE
AND BANKING

1981—2017年财政金融基本情况
中资全国性四家大型银行信贷收支情况
分区县财政金融情况

简 要 说 明

一、本篇资料的主要内容

本篇资料反映了全市财政收支、国地税收入、金融和保险、证券和担保方面的情况，主要包括财政收入、财政支出、国地税收入、金融机构存贷款、保险业务开展、证券和担保市场、齐鲁股权交易中心运作等方面的资料。历史资料中，2015年起“城乡居民储蓄存款余额”指标名称改为“住户存款余额”。

二、本篇资料的来源

1. 财政部分的资料来源于市财政局。
2. 国地税收入部分资料来源于市国税局和市地税局。
3. 金融方面的资料来源于中国人民银行淄博市中心支行。
4. 保险方面的资料来源于市保险行业协会。
5. 证券、担保方面的资料来源于市金融办。
6. 齐鲁股权交易中心运作情况相关资料来源于齐鲁股权交易中心。
7. 本篇资料由市统计局综合科整理。

编辑单位：综合科
编 委：王 起
编 辑：赵 寅
校 对：赵 寅
电 话：2184538

8-1 1981—2017年财政金融基本情况

单位：万元

年 份	一般公共预算收入	一般公共预算支出	全社会各项人民币存款余额	全社会各项人民币贷款余额	城乡居民储蓄存款余额
1981	41213	10912	92006	114593	24728
1982	43776	15272	112705	126427	33817
1983	47092	15877	141680	139698	44833
1984	58312	18892	175987	182527	63177
1985	39191	25019	224450	196247	88339
1986	45892	33883	259451	310565	121080
1987	51732	35109	373021	418909	172428
1988	65033	47685	462857	507236	238537
1989	74863	56530	560143	600689	325512
1990	83010	68103	724489	746000	443841
1991	94069	73746	924619	925689	555383
1992	103301	82156	1129178	1123626	680572
1993	135975	104663	1325178	1360915	806634
1994	94555	122303	1836095	1710310	1148970
1995	107320	134125	2461518	2072157	1595956
1996	134407	169378	2933036	2430456	1965702
1997	169181	203137	3212954	2259197	2225120
1998	195820	234479	3639432	3160331	2580276
1999	226492	258267	4156566	3274594	2899572
2000	256524	288570	4807936	3542836	3223503
2001	313326	337786	5495499	3933519	3646234
2002	331482	398829	6739854	4967159	4141410
2003	402536	479232	8242557	6051062	4793243
2004	500365	625512	9438973	6757330	5432023
2005	641283	805670	11049436	7370372	6318556
2006	806969	1010541	12287732	8495978	7252994
2007	978554	1175987	13948415	9648839	8071277
2008	1146875	1414425	16779012	10768771	10073671
2009	1287699	1619741	21452166	13952888	11849753
2010	1623955	2018768	24705625	16861288	13111913
2011	2035852	2531938	27254398	18723106	14370713
2012	2362826	2908832	31649007	21097576	16902243
2013	2730688	3245438	34552861	23294102	18841972
2014	2925496	3425263	35942552	24905194	20385812
2015	3179275	3828905	37712979	26289750	22597709
2016	3453776	4184326	41545085	28550130	24787721
2017	3615831	4462226	43763961	29995644	25960468

8-2 2015-2017年全市财政收支情况

单位：万元

项 目	2015 年	2016 年	2017 年
一般公共预算收入	3179275	3453776	3615831
# 增值税	344224	687864	1052370
营业税	588234	304621	9369
企业所得税	190137	168839	215876
个人所得税	74589	71054	129221
资源税	45131	28376	31151
城市维护建设税	153464	174008	178727
房产税	66289	73710	76513
印花税	33670	30210	39850
城镇土地使用税	200118	210096	217620
土地增值税	197684	220548	90201
耕地占用税	193225	244666	315244
契税	122045	135857	109852
专项收入	206168	220560	190380
行政事业性收费收入	117688	128656	138289
一般公共预算支出	3828905	4184326	4462226
# 一般公共服务	392834	421188	460025
公共安全	241466	286057	317096
教育	849080	938341	966523
科学技术	99933	105312	97567
文化体育与传媒	75009	79946	102463
社会保障和就业	391638	422172	462402
医疗卫生	358542	416203	428275
节能环保	177368	208376	226893
城乡社区事务	387267	406382	447413
农林水事务	352316	335035	352576
交通运输	82498	115633	129883
资源勘探电力信息等事务	214828	167640	146900
商业服务业等事务	44763	43767	41580
住房保障支出	58913	108433	101747

8-3 金融机构人民币信贷收支情况

单位：亿元

项 目	2017 年末金额	2017 年末较 2016 年 ± 额
各项存款	4376.40	221.89
# 住户存款	2596.05	117.23
活期存款	771.72	33.58
定期及其他存款	1824.32	83.65
非金融企业存款	1190.16	91.32
活期存款	614.35	9.41
定期及其他存款	575.81	81.91
广义政府存款	563.47	44.31
财政性存款	47.81	3.61
机关团体存款	515.66	40.71
非银行业金融机构存款	25.85	-30.97
各项贷款	2999.56	144.55
# 住户贷款	957.18	200.02
短期贷款	221.81	52.61
消费贷款	102.42	38.13
经营贷款	119.39	14.48
中长期贷款	735.37	147.41
消费贷款	678.76	141.13
经营贷款	56.62	6.28
非金融企业及机关团体贷款	2042.36	-55.48
# 短期贷款	1189.22	-137.82
中长期贷款	768.47	138.79
票据融资	72.83	-56.32
各项垫款	11.83	-0.13

8-4 中资全国性四家大型银行信贷收支情况

(2017年)

单位：亿元

项 目	工商银行	农业银行	中国银行	建设银行	合 计
各项存款	514.94	652.50	299.73	454.38	1921.55
#个人存款	335.06	456.12	179.27	273.61	1244.05
#活期储蓄存款	117.12	221.02	53.61	94.13	485.89
定期储蓄存款	173.13	182.14	88.45	116.01	559.73
结构性存款	8.22	1.14		8.18	17.55
单位存款	179.53	190.72	119.68	180.56	670.48
#活期存款	121.67	122.39	67.22	124.52	435.79
定期存款	14.69	18.71	10.26	11.53	55.19
保证金存款	7.05	5.17	11.02	5.29	28.53
结构性存款	4.63			2.76	7.39
各项贷款	351.27	375.54	255.14	250.16	1232.11
#短期贷款	113.62	153.32	122.90	93.13	482.96
个人贷款及透支	2.40	30.93	17.31	25.42	76.06
#个人消费贷款	2.22	28.07	17.03	25.33	72.64
单位贷款及透支	111.21	122.39	105.60	67.71	406.91
经营贷款及透支	109.33	122.35	78.16	67.71	377.55
固定资产贷款	0.84				0.84
贸易融资	1.04	0.03	27.44		28.51
中长期贷款	226.19	220.85	127.20	154.56	728.80
个人贷款	139.52	151.04	80.34	109.79	480.70
#个人消费贷款	137.33	146.70	77.52	105.94	467.49
单位贷款	86.67	69.81	46.85	44.77	248.10
经营贷款	3.78	16.38	19.28	17.13	56.57
固定资产贷款	77.57	53.43	27.57	27.64	186.21
票据融资	10.37	1.35	4.95	2.03	18.70
各项垫款	1.09		0.09	0.45	1.62

8-5 分区县财政金融情况

(2017年)

单位：万元

地 区	一般公共预算收入	一般公共预算支出	金融机构存款	金融机构贷款	住户存款
全 市	3615831	4462226	43763961	29995644	25960468
淄川区	315583	408046	5264625	2728087	3809533
张店区	493073	507619	13430417	9146415	6498605
博山区	237229	320276	3135475	1381179	2395654
临淄区	744600	481930	7185100	5175099	4528372
周村区	187876	216621	3171260	1493476	2452570
桓台县	352891	397731	3670891	4101831	2032606
高青县	145775	279836	1598008	1198762	1136291
沂源县	200034	351653	2500413	1752576	1638697
高新区	371410	333966	3752678	3018217	1472336
文昌湖区	13337	45805			

8-6 分产业税收收入

(2017年)

单位：万元

指标名称	合计	比上年增长(%)	比上年增长(%)		比上年增长(%)	
			国税	地税		
税收收入	6087910	26.5	4191616	36.7	1896294	8.5
第一产业	1043	-15.4	634	55.8	409	-50.5
第二产业	3531828	17.2	2919892	19.5	611936	7.6
工业	3344858	15.5	2775353	16.5	569505	10.8
采矿业	77267	40.0	39059	42.5	38208	37.5
制造业	3139263	18.9	2638385	20.6	500878	10.6
电力、热力、燃气及水的生产和供应业	128328	-35.9	97909	-41.4	30419	-8.3
建筑业	186970	60.0	144539	132.0	42431	-22.2
第三产业	2333157	48.7	1271091	104.7	1062066	12.1
#批发和零售业	384364	27.6	315657	35.1	68707	1.8
交通运输、仓储及邮政业	64418	18.3	47386	15.2	17032	27.9
住宿和餐饮业	8260	22.7	4400	75.0	3860	-8.5
信息传输、软件和信息技术服务业	38545	3.4	23680	-19.2	14865	86.5
金融业	250787	21.0	149472	67.2	101315	-14.0
房地产业	469945	28.7	192296	106.1	277649	2.1
租赁和商务服务业	322391	20.5	38440	67.3	283951	16.1

8-7 2015-2017 年全市国税税收分税种收入

单位：万元

指标名称	2015年	2016年	2017年
合计	2747348	3065441	4191616
一、国内税收收入	2676759	2991723	3813837
#国内“两税”	2247994	2569374	3306700
国内增值税	1344780	1613409	2147079
国内消费税	903214	955965	1159621
企业所得税	325914	329725	395537
个人储蓄利息所得税	8	4	2
车辆购置税	102843	92620	111598
二、海关代征	70589	73718	377779

8-8 2015-2017 年全市地税税收分税种收入

单位：万元

指标名称	2015年	2016年	2017年
合计	2195316	2062186	1896294
一、国内税收收入	2023207	1868671	1688798
#营业税	588235	328120	18738
企业所得税	168140	150533	189321
个人所得税	186462	177626	323049
资源税	45130	28377	31153
城市维护建设税	191256	214242	228172
房产税	66290	73712	76513
印花税	33669	30211	39851
城镇土地使用税	200118	210094	217620
土地增值税	197685	220546	90201
车船税	30585	34663	38191
二、其他收入	172109	193515	207496
教育费附加	84584	94909	102271
地方教育费附加	56217	63324	68124
文化事业建设费	67	22	-1
残疾人就业保障金收入	3288	3611	3839
税务部门其他罚没收入	141	139	678
地方水利建设基金	27812	31510	25299

8-9 2015-2017年分区县税收情况

单位：万元

地 区	税收合计	比上年 ±%	国税收入		地税收入	
			税额	比上年 ±%	税额	比上年 ±%
淄川区						
2015年	340941	-3.5	160897	-9.2	180044	2.2
2016年	351074	3.0	177375	10.2	173699	-3.5
2017年	391886	26.3	235322	32.7	156564	17.8
张店区						
2015年	911340	8.6	337355	5.5	573985	10.6
2016年	967036	6.1	398784	18.2	568252	-1.0
2017年	966099	9.6	532169	33.4	433930	-10.1
博山区						
2015年	256902	13.4	117167	1.9	139735	25.2
2016年	275865	7.4	123025	5.0	152840	9.4
2017年	273703	11.0	136827	11.2	136876	10.8
临淄区						
2015年	1859072	21.2	1378154	27.5	480918	6.1
2016年	1928545	3.7	1501005	8.9	427540	-11.1
2017年	2271307	20.0	1785570	19.0	485737	24.1
周村区						
2015年	193630	3.0	85484	-3.9	108146	9.2
2016年	196196	1.3	92268	7.9	103928	-3.9
2017年	230935	30.2	130794	41.8	100141	17.7
桓台县						
2015年	415813	5.2	191849	-5.8	223964	16.8
2016年	480476	15.5	267997	39.7	212479	-5.1
2017年	622671	37.2	413912	54.4	208759	12.3
高青县						
2015年	157954	-7.9	67015	-26.8	90939	13.6
2016年	160631	1.7	67271	0.4	93360	2.7
2017年	185433	27.6	104460	55.3	80973	3.8
沂源县						
2015年	236514	17.6	88661	6.1	147853	25.9
2016年	209551	-11.4	96998	9.4	112553	-23.9
2017年	247394	28.3	134292	38.4	113102	18.0
高新区						
2015年	430557	11.2	191603	3.4	238954	18.3
2016年	419580	-2.6	210134	9.7	209446	-12.4
2017年	445998	19.0	275764	31.2	170234	3.3
文昌湖区						
2015年	18810	14.2	8032	1.2	10778	26.3
2016年	18216	-3.2	10127	26.1	8089	-25.0
2017年	23331	35.4	13353	31.9	9978	40.4

8-10 1997-2017 年保险费收入和赔款给付

年 份	保险费收入 (万元)	赔款及给付支出 (万元)	简单赔付率 (%)
1997	58431	23496	40.21
1998	68879	27290	39.62
1999	75602	27388	36.23
2000	73481	32009	43.56
2001	124326	33376	26.85
2002	176334	40640	23.05
2003	205859	46173	22.43
2004	214494	59081	27.54
2005	238544	72497	30.39
2006	254868	106438	41.76
2007	331849	137096	41.31
2008	407484	131693	32.32
2009	483211	128153	26.52
2010	633349	101718	16.06
2011	603547	113967	18.88
2012	648374	136438	21.04
2013	755135	155375	20.58
2014	854858	178840	20.92
2015	991168	182935	18.46
2016	1320820	211390	16.00
2017	1596543	244453	15.31

8-11 分区县保险业务情况

(2017 年)

单位：万元

地 区	保费收入		
	产险	人身险	
全 市	1593336	369360	1223975
市 级	684878	521146	163732
淄川区	125116	104555	20561
张店区	167726	157818	9908
博山区	69028	51775	15644
临淄区	157677	114046	43631
周村区	88130	72474	15657
桓台县	112578	91640	20938
高青县	86867	29383	57484
沂源县	63020	49909	13111
高新区	43133	34437	8696

8-12 人身保险公司主要业务指标

(2017 年)

单位：万元

类 别	保费收入	赔款支出	满期给付
总 计	1227183	82978	135173
一、个人代理保险	759870	45541	39075
新契约	284652	6040	4804
续期	475218	39500	34271
二、银邮代理保险	418270	31884	72549
新契约	336129	26150	20062
续期	82141	5735	52487
三、团体保险	49042	5552	23549
长期险	15880	228	22582
短期险	33162	5324	967

8-13 财产保险公司主要业务指标

(2017年)

单位：万元

类别	保费收入	赔款支出
总计	369360	161475
#机动车险	303909	133170
企财险	12277	8171
家财险	1351	238
责任险	15600	4377
货运险	2574	905
保证保险	14133	3723
健康险	3276	1141
意外伤害险	7347	4085
农业保险	8100	5115
其他	170	9

8-14 2011-2017年全市证券市场运行情况

项目	单位	2011年	2012年	2013年	2014年	2015年	2016年	2017年
上市公司数	家	22	26	26	26	26	27	26
#境内上市公司	家	19	22	22	22	22	23	23
证券营业部数	个	17	18	20	25	28	35	40
期货公司营业部	个	4	4	4	4	4	5	6
证券投资者资金开户数	万户	91.5	93.2	71.4	77.5	82.3		
上市公司当年境内募集资金总额	亿元	28.8	54.4	17.8	23.7	94.4	24.9	34.9
证券交易总额	亿元			12820	20168	15722	8467	7327

8-15 2011-2017 年全市融资性担保行业发展情况

项 目	单位	2011 年	2012 年	2013 年	2014 年	2015 年	2016 年	2017 年
融资性担保机构数	个	40	44	44	38	33	34	34
融资性担保机构从业人员	人	1075	1025	717	542	484	488	440
年内新增融资性担保总额	万元	740385	577946	515030	292656	315931	417623	408958
担保户数	户	19966	12165	9129	5416	5480	3976	3082
年末在保责任余额	万元	792960	695902	635840	436930	409950	490160	600791
在保户数	户	33791	27849	35635	18996	16266	13651	11735

8-16 2011-2017 年齐鲁股权交易中心交易运作情况

项 目	单位	2011 年	2012 年	2013 年	2014 年	2015 年	2016 年	2017 年
挂牌企业数	家	45	135	294	412	611	1811	2270
挂牌企业总股本	亿股	14.6	31.5	70.5	95	130.64	248.85	315.02
托管企业数	家	71	83	111	122	140	165	178
托管企业总股本	亿股	25.6	28.77	35.01	48.22	110.10	135.27	365.56
挂牌企业市值	亿元	39.1	95	224.2	270.3	315.13	705.46	720.89
挂牌企业交易股数	亿股	1.06	1.52	2.26	3.29	4.39	9.30	0.72
挂牌企业交易金额	亿元	3.54	4.87	6.75	9.26	10.96	29.50	1.44
合计融资额	亿元	33.7	54.6	100	150	223.94	303.50	350.68
# 私募股权融资	亿元	7.81	13.86	17.3	20.42	24.84	29.65	44.22
私募债融资额	亿元			1.05	11.73	54.16	73.86	82.86
银行授信等其他融资	亿元	20.55	34.26	72.63	97.65	112.04	113.05	113.91
股权质押融资额	亿元	5.34	6.48	9.02	20.2	32.80	48.72	69.80
交易开户数	户	17020	21709	25963	28426	35792	39462	41194
中介机构数	家	97	171	223	331	402	592	769

主要统计指标解释

财政收入 指国家财政参与社会产品分配所取得的收入，是实现国家职能的财力保证。财政收入所包括的内容几经变化，目前主要包括：

(1) 税收收入 包括增值税、营业税、企业所得税、个人所得税、资源税、固定资产投资方向调节税、城市维护建设税、房产税、印花税、城镇土地使用税、土地增值税、车船税、耕地占用税、契税、烟叶税、其他税收收入。

(2) 非税收入 包括专项收入、行政事业性收费收入、罚没收入、国有资本经营收入、国有资源(资产)有偿使用收入、其他收入。

财政支出 国家财政将筹集起来的资金进行分配使用，以满足经济建设和各项事业的需要，主要包括：

(1) 一般公共服务支出 反映政府提供一般公共服务的支出。

(2) 公共安全 反映政府维护社会公共安全方面的支出，有关事务包括武装警察、公安、国家安全、检察、法院、司法行政、监狱、劳教、国家保密、缉私警察等。

(3) 教育支出 反映政府教育事务支出。有关具体教育事务包括教育行政管理、学前教育、小学教育、初中教育、普通高中教育、普通高等教育、初等职业教育、中专教育、技校教育、职业高中教育、高等职业教育、广播电视教育、留学生教育、特殊教育、干部继续教育、教育机关服务等。

(4) 科学技术 反映政府用于科学技术方面的支出。

(5) 文化体育与传媒 反映政府在文化、文物、体育、广播电视、新闻出版等方面的支出。

(6) 社会保障和就业 反映政府在社会保障与就业方面的支出。有关事项包括社会保障与就业管理事务、民政管理事务、财政对社会保险基金的补助、补充全国社会保障基金、行政事业单位离退休、企业改革补助、就业补助、抚恤、退役安置、社会福利、残疾人事业、城市居民最低生活保障、其他城镇社会救济、农村社会救济、自然灾害生活补助、红十字事务等。

(7) 医疗卫生支出 反映政府医疗卫生方面的支出。具体包括医疗卫生管理事务支出、医疗服务支出、医疗保障支出、疾病预防控制支出、卫生监督支出、妇幼保健支出、农村卫生支出等。

(8) 城乡社区事务 反映政府城乡社区事务支出。具体包括：城乡社区管理事务支出、城乡社区规划与管理支出、城乡社区公共设施支出、城乡社区住宅支出、城乡社区环境卫生支出、建设市场管理与监督支出等

(9) 农林水事务 反映政府农林水事务方面的支出。具体包括农业、林业、水利、扶贫支出、农业综合开发支出等。

存款 指企业、机关、团体或居民根据资金必须收回的原则，把货币资金存入银行或其他信贷机构保管并取得一定利息的一种信用活动形式。根据存款对象或性质的不同可划分为企业存款、财政存款、机关团体存款、基本建设存款、储蓄存款、农村存款、委托存款、其他存款等科目。它是银行信贷资金的主要来源。

贷款 指银行或其他信贷机构根据资金必须归还的原则，按一定利率，为企业、个人等提供资金的一种信用活动形式。我国银行贷款分为短期贷款、中期流动资金贷款、中长期贷

款、信托贷款、融资租赁、委托贷款、票据融资、各项垫款等。

保险公司 在中国境内的、经过保险监督管理部门批准设立，并依法登记注册的各类商业保险公司。

保险金额 指保险人承担赔偿责任或者给付保险金责任的最高限额。

保费 指投保人为取得保险人在约定范围内所承担赔偿责任而支付给保险人的费用。

赔款 指保险人根据保险合同的规定，向被保险人支付的赔偿保险责任损失的金额。

给付 包括死伤医疗给付和满期给付。死伤医疗给付是指保险人根据人寿保险及长期健康保险合同的规定，因被保险人在保险期内发生保险责任范围内的保险事故支付给被保险人（或受益人）的金额。满期给付是指被保险人生存期满，保险人按人寿保险合同规定支付给被保险人的满期保险金额。

九、物 价

PRICE

居民消费价格指数

商品零售价格指数

2016—2017年工业生产者出厂价格指数

简 要 说 明

一、本篇资料包括流通消费价格指数和工业生产者价格指数。流通消费价格指数主要包括居民消费价格指数和商品零售价格指数；工业生产者价格指数主要包括工业生产者出厂价格指数和工业生产者购进价格指数。

二、流通消费价格指数是采用抽样调查与重点调查相结合的方法抽选确定调查网点及代表规格品，按照“定人、定点、定时”的原则，直接派人到调查网点采集原始价格，然后将采集来的价格进行加权计算得来的。工业生产者价格指数采用重点调查与典型调查相结合的方法统计，重点调查将全部国有企业和主营业务收入 2000 万元以上的非国有企业列为调查对象，采用主观选择的方法选择调查企业；典型调查是把主营业务收入 2000 万元以下的非国有企业作为抽样对象，采用随机抽样的调查方法。

编辑单位：市社会经济调查队

编 委：于亦芳

编 辑：徐红云 高丛珊 李 润

校 对：徐红云 高丛珊 李 润

电 话：2175692

9-1 1980-2017 年价格指数

(以上年价格为 100)

单位 :%

年 份	居民消费 价格指数	零售价格指数	工业品出厂 价格指数	工业品购进 价格指数
1980	102.4	102.5		
1981	102.3	102.6		
1982	101.3	101.4		
1983	101.1	101.2		
1984	100.3	100.0		
1985	107.4	107.4		
1986	106.8	106.9		
1987	108.6	108.9		
1988	122.1	122.9		
1989	115.3	114.3		
1990	105.2	103.3		
1991	106.8	106.8		
1992	109.1	108.8		
1993	113.5	108.9		
1994	126.4	120.1		
1995	117.5	111.8		
1996	110.8	107.8	108.5	107.4
1997	101.7	100.4	102.8	105.0
1998	99.0	96.4	95.0	96.5
1999	99.8	96.5	102.1	100.2
2000	99.3	97.5	116.2	133.4
2001	100.4	99.8	98.5	97.5
2002	99.7	96.9	95.9	99.9
2003	102.2	100.6	110.1	113.0
2004	102.9	101.4	109.9	114.5
2005	100.1	98.5	104.3	112.9
2006	101.1	99.9	103.0	107.0
2007	103.6	101.8	103.9	106.9
2008	104.4	103.4	110.0	123.0
2009	99.4	99.0	91.4	90.0
2010	102.7	102.2	110.7	116.9
2011	104.5	104.3	107.1	112.4
2012	102.3	101.8	97.9	99.4
2013	101.7	101.1	98.0	97.7
2014	101.6	101.0	98.2	96.4
2015	101.1	100.3	91.4	88.6
2016	102.3	101.7	99.0	97.1
2017	101.2	101.0	112.8	114.6

9-2 居民消费价格指数

(2017年)

单位：%

商品类别	以上年为100	商品类别	以上年为100
居民消费价格总指数	101.2	3. 烟酒	102.2
非食品烟酒价格指数	102.0	(1) 烟草	100.0
食品(原口径)指数	98.9	(2) 酒类	104.6
非食品(原口径)指数	102.0	4. 在外餐饮	100.8
服务价格指数	102.4	二、衣着	101.7
工业品价格指数	101.6	1. 服装	102.4
鲜活食品价格指数	97.3	(1) 男式服装	102.1
消费品价格指数	100.5	(2) 女式服装	103.4
能源价格指数	104.0	(3) 儿童服装	99.0
非食品价格指数	101.9	2. 服装材料	99.4
扣除食品和能源价格指数	101.8	3. 其他衣着及配件	99.9
扣除鲜菜鲜果价格指数	101.5	4. 衣着加工服务费	110.8
扣除自有住房价格指数	101.1	5. 鞋类	98.6
居住(扣自有住房)价格指数	101.1	(1) 鞋	98.6
一、食品烟酒	99.2	(2) 鞋类加工服务	100.0
1. 食品	98.2	三、居住	101.7
(1) 粮食	103.9	1. 租房房租	101.8
(2) 薯类	94.7	2. 住房保养维修及管理	101.9
(3) 豆类	99.8	(1) 住房装潢材料	103.3
(4) 食用油	98.6	(2) 物业管理费	100.0
(5) 菜	90.7	(3) 住房装潢维修	100.9
(6) 畜肉类	95.3	3. 水电燃料	100.5
(7) 禽肉类	102.2	(1) 水	100.0
(8) 水产品	103.9	(2) 电	100.0
(9) 蛋类	94.3	(3) 燃气	99.7
(10) 奶类	96.8	(4) 取暖费	100.0
(11) 干鲜瓜果类	103.3	(5) 其他燃料	106.6
(12) 糖果糕点类	103.1	4. 自有住房	102.2
(13) 调味品	99.6	四、生活用品及服务	101.1
(14) 其他食品类	95.2	1. 家具及室内装饰品	104.4
2. 茶及饮料	100.6	(1) 家具	105.4

9-2 续表

(2017年)

单位:%

商品类别	以上年为100	商品类别	以上年为100
(2) 室内装饰品	100.2	(2) 教育服务	104.0
2. 家用器具	100.1	2. 文化娱乐	99.0
(1) 大型家用器具	100.2	(1) 文娱耐用消费品	102.8
(2) 小家电	99.7	(2) 其他文娱用品	98.9
3. 家用纺织品	100.6	(3) 文化娱乐服务	99.3
(1) 床上用品	100.4	(4) 旅游	97.6
(2) 窗帘门帘	103.0	七、医疗保健	107.1
(3) 其他家用纺织品	100.1	1. 药品及医疗器具	106.8
4. 家庭日用杂品	99.1	(1) 中药	99.5
(1) 洗涤卫生用品	97.6	(2) 西药	110.3
(2) 厨具餐具茶具	106.0	(3) 滋补保健品	111.2
(3) 家用手工工具	100.0	(4) 医疗卫生器具	98.8
(4) 其他家庭日用杂品	97.5	(5) 保健器具	100.5
5. 个人护理用品	101.5	2. 医疗服务	107.4
(1) 化妆品	100.8	(1) 综合医疗类	124.3
(2) 其他护理用品类	102.2	(2) 诊断类	100.0
6. 家庭服务	102.7	(3) 治疗类	105.6
五、交通和通信	101.2	(4) 康复类	100.0
1. 交通	101.2	(5) 中医医疗服务类	100.0
(1) 交通工具	97.4	(6) 其他医疗服务	100.0
(2) 交通工具用燃料	108.8	八、其他用品和服务	99.0
(3) 交通工具使用和维修	103.3	1. 其他用品类	95.8
(4) 交通费	99.7	(1) 首饰手表	95.6
2. 通信	101.2	(2) 其他杂项用品	96.2
(1) 通信工具	102.7	2. 其他服务类	102.0
(2) 通信服务	100.9	(1) 旅馆住宿	100.0
(3) 邮递服务	100.0	(2) 美容美发洗浴	100.2
六、教育文化和娱乐	101.8	(3) 养老服务	104.3
1. 教育	103.8	(4) 金融保险	103.6
(1) 教育用品	101.0	(5) 其他服务类	100.0

9-3 商品零售价格指数

(2017年)

单位: %

商品类别	以上年为100	商品类别	以上年为100
商品零售价格总指数	101.0	五、家用电器及音像器材	101.1
一、食品	98.7	1. 家庭设备	100.0
1. 粮食	103.9	2. 文娱用耐用消费品	103.7
2. 薯类	94.7	3. 专业音像器材	96.1
3. 豆类	99.8	六、文化办公用品	99.7
4. 食用油	98.6	七、日用品	99.1
5. 菜	90.7	1. 日用百货	97.8
6. 畜肉类	95.3	2. 厨具餐具茶具	106.0
7. 禽肉类	102.2	3. 清洗用品	98.0
8. 水产品	103.9	4. 其他日用品	97.7
9. 蛋类	94.3	八、体育娱乐用品	98.5
10. 奶类	96.8	1. 体育户外用品	99.3
11. 干鲜瓜果类	103.3	2. 娱乐用品	98.1
12. 糖果糕点类	103.1	九、交通、通信用品	99.5
13. 调味品	99.6	1. 交通运输机械	98.6
14. 其他食品类	95.2	2. 通信器材	102.7
15. 在外餐饮	100.8	十、家具	105.4
二、饮料、烟酒	101.6	十一、化妆品	101.6
1. 茶及饮料	100.6	十二、金银饰品	93.9
2. 烟草	100.0	十三、中西药品及医疗保健用品	106.9
3. 酒类	104.6	1. 医疗卫生器具	98.8
三、服装、鞋帽	101.5	2. 中药	99.5
1. 服装	102.5	3. 西药	110.3
(1) 男士服装	102.1	4. 保健器具及用品	109.9
(2) 女士服装	103.4	十四、书报杂志及电子出版物	101.0
(3) 儿童服装	99.0	1. 教材及参考书	101.0
2. 鞋帽袜	98.7	2. 书报杂志	101.1
(1) 鞋	98.6	3. 计算机办公软件	100.0
(2) 袜子	99.3	十五、燃料	106.7
(3) 帽子	102.3	1. 煤炭及制品	106.8
3. 其他衣着配件	99.6	2. 石油及制品	106.6
四、纺织品	100.2	十六、建筑材料及五金电料	102.6
1. 服装材料	99.4	1. 建筑装潢材料	103.3
2. 床上用品	100.4	2. 五金水暖	100.6

9-4 2016-2017 年工业生产者出厂价格指数

(以上年价格为 100)

单位 : %

类 别	2016 年	2017 年
全部工业品	99.0	112.8
#轻工业	100.3	104.8
以农产品为原料	99.9	106.0
以非农产品为原料	100.8	103.1
重工业	98.7	114.1
采掘	124.1	133.4
原料	95.3	118.6
加工	99.6	105.9
#生产资料	98.5	114.3
采掘	124.1	133.4
原料	94.4	119.9
加工	99.7	106.4
生活资料	101.7	102.6
食品	99.9	100.8
衣着	105.6	101.5
一般日用品	102.1	103.4
耐用消费品	100.3	101.2
按工业行业大、中类分		
煤炭开采和洗选业	129.8	133.4
石油和天然气开采业		
黑色金属矿采选业	109.7	117.4
有色金属矿采选业		
非金属矿采选业	106.5	181.6
农副食品加工业	99.1	102.8
食品制造业	100.5	101.4
饮料制造业	100.0	100.0

9-4 续表

(以上年价格为 100)

单位 : %

类 别	2016 年	2017 年
纺织业	100.1	103.5
纺织服装、鞋、帽制造业	105.6	101.5
皮革、毛皮、羽毛(绒)及其制品业	97.5	101.9
木材加工及木、竹、藤、棕、草制品业	103.1	99.6
家具制造业	100.0	102.0
造纸及纸制品业	98.5	116.1
印刷业和记录媒介的复制	99.4	99.9
文教体育用品制造业	94.6	110.3
石油加工、炼焦及核燃料加工业	86.8	115.7
化学原料及化学制品制造业	95.8	122.6
医药制造业	103.4	103.0
化学纤维制造业	100.4	99.2
橡胶制品业	96.4	105.2
塑料制品业	94.6	100.9
非金属矿物制品业	101.1	106.1
黑色金属冶炼及压延加工业	110.2	121.5
有色金属冶炼及压延加工业	95.4	140.9
金属制品业	99.8	106.8
通用设备制造业	99.0	101.6
专用设备制造业	100.6	102.1
交通运输设备制造业	100.0	100.0
电气机械及器材制造业	97.9	97.7
通信设备、计算机及其他电子设备制造业	94.8	110.3
仪器仪表及文化、办公用机械制造业		
工艺品及其他制造业		
电力、热力的生产和供应业	87.9	103.0
燃气生产和供应业	104.4	100.4
水的生产和供应业	100.0	100.0

9-5 2016-2017年工业生产者购进价格指数

(以上年价格为100)

单位: %

类 别	2016 年	2017 年
全部原材料	97.1	114.6
(一) 燃料、动力类	92.4	123.0
(二) 黑色金属材料类	103.5	125.2
# 钢材	99.1	120.6
其它	107.7	129.1
(三) 有色金属材料和电线类	95.2	105.1
(四) 化工原料类	96.5	108.2
(五) 木材及纸浆类	98.8	104.6
(六) 建筑材料及非金属矿类	103.1	125.4
(七) 其它工业原材料及半成品类	99.4	106.8
(八) 农副产品类	101.4	104.2
(九) 纺织原料类	98.0	104.8
按行业分		
农业	102.2	104.1
林业	94.2	99.1
畜牧业	96.4	104.9
煤炭开采和洗选业	103.2	126.9
石油和天然气开采业	94.1	135.9
黑色金属矿采选业	116.6	126.8
有色金属矿采选业	89.8	119.5
非金属矿采选业	102.7	127.5
农副食品加工业	101.7	104.7
食品制造业	98.7	107.5
饮料制造业		

9-5 续表

(以上年价格为 100)

单位 : %

类 别	2016 年	2017 年
纺织业	98.0	104.8
木材加工及木、竹、藤、棕、草制品业	100.6	105.7
造纸及纸制品业	98.0	104.2
印刷业和记录媒介的复制		
石油加工、炼焦及核燃料加工业	79.4	118.6
化学原料及化学制品制造业	94.6	110.0
医药制造业	97.4	102.6
化学纤维制造业	97.8	102.2
橡胶制品业	100.0	100.0
塑料制品业	104.0	107.9
非金属矿物制品业	103.3	124.5
黑色金属冶炼及压延加工业	99.3	123.7
有色金属冶炼及压延加工业	96.3	102.2
金属制品业	99.2	100.3
通用设备制造业	94.2	99.5
交通运输设备制造业		
电气机械及器材制造业	99.3	112.5
通信设备、计算机及其他电子设备制造业		
废弃资源和废旧材料回收加工业	97.2	137.0
电力、热力的生产和供应业	96.9	99.8
燃气生产和供应业	91.3	95.8
水的生产和供应业	100.0	100.0

主要统计指标解释

居民消费价格指数 居民消费价格，是指城乡居民购买并用于日常生活消费的商品和服务项目的价格。居民消费价格调查的任务是调查、搜集和整理这些商品和服务项目的价格，并编制居民消费价格指数(CPI)，旨在反映一定时期内居民所消费商品及服务项目的价格水平变动趋势和变动程度。居民消费价格水平的变动率在一定程度上反映了通货膨胀(或紧缩)的程度。其目的在于了解全国各地价格变动的基本情况，分析研究价格变动对社会经济和居民生活的影响，满足各级政府制定政策和计划、进行宏观调控的需要，以及为国民经济核算提供参考依据。调查内容根据全国城乡居民家庭消费支出调查资料以及居民消费结构和消费习惯确定，按用途划分为食品烟酒、衣着、居住、生活用品及服务、交通和通信、教育文化和娱乐、医疗保健、其他用品和服务等8个大类，262个基本分类。

商品零售价格指数 商品零售价格，是指商品在流通过程中最后一个环节的价格，是工业、商业、餐饮业和其他零售企业向城乡居民、机关团体出售生活消费品和办公用品的价格。商品零售价格调查的任务是系统地调查、搜集和整理市场商品零售价格资料，编制商品零售

价格指数(RPI)，以此反映市场商品零售价格的变动趋势和变动程度。其目的在于掌握商品价格的变动趋势，为国家宏观调控和国民经济核算提供参考依据。调查内容包括工业、商业、餐饮业和其他行业的零售商品以及农民对非农业居民出售商品的价格，具体划分为食品、饮料烟酒、服装鞋帽、纺织品、家用电器及音像器材、文化办公用品、日用品、体育娱乐用品、交通通信用品、家具、化妆品、金银饰品、中西药品及医疗保健用品、书报杂志及电子出版物、燃料、建筑材料及五金电料等16个大类，229个基本分类。

工业生产者出厂价格指数 是反映一定时期内工业企业产品第一次出售时的出厂价格总水平的变动趋势和程度的相对数，包括工业企业售给本企业以外所有单位的各种产品和直接售给居民用于生活消费的产品。该指数可以观察出厂价格变动对工业总产值及增加值的影响。

工业生产者购进价格指数 是反映工业企业作为生产投入，而从物资交易市场和能源、原材料生产企业购买原材料、燃料和动力产品时，所支付的价格水平变动趋势和程度的统计指标，是扣除工业企业物质消耗成本中的价格变动影响的重要依据。

十、居民生活

RESIDENTS'
LIVELIHOOD

调查户和调查人口基本情况
居民家庭能源消费数量和金额
居民家庭住房和耐用消费品拥有情况

简 要 说 明

一、本篇资料的主要内容

本篇资料反映了我市全体居民、城镇居民、农村居民的家庭收支、就业、居住、能源消费、耐用消费品拥有、社区基础设施和基本服务等方面的情况，还包括分区县居民收支情况。本章内容为城乡住户调查一体化改革后新口径数据。历史资料中，2015年起居民收支调查指标与之前分别实施的城镇、农村住户调查范围、方法、指标口径有所不同。

二、资料来源

居民生活状况均来源于国家统计局淄博调查队的住户收支与生活状况调查年报，分区县居民收支情况来源于国家统计局淄博调查队和市农村社会经济调查队。

编辑单位：综合科
编 委：王 起
编 辑：周婷婷
校 对：周婷婷
电 话：2184538

10-1 1990-2017年居民家庭生活情况

年 份	城市居民				农村居民			
	调查户数 (户)	平均家 庭人口 (人)	年人均可 支配收入 (元)	年人均 消费支 (元)	调查户数 (户)	平均家 庭人口 (人)	年人均 纯收入 (元)	年人均 消费支 (元)
1990	150	3.39	1546	1392	3830	4.23	885	702
1991	150	3.29	1651	1519	3800	4.14	971	744
1992	150	3.16	2064	1735	3800	3.16	1077	800
1993	150	3.15	2674	2040	3800	3.97	1288	887
1994	150	3.08	3561	2572	3800	3.90	1669	1114
1995	150	3.08	4367	3487	800	3.81	2061	1663
1996	150	3.05	5109	4089	800	3.71	2385	1877
1997	150	3.05	5374	4135	800	3.61	2671	2052
1998	150	3.02	5391	4368	860	3.44	2946	2027
1999	150	3.00	6301	4803	860	3.50	3091	2073
2000	150	2.95	6843	5227	860	3.43	3247	2160
2001	150	2.94	7275	5034	800	3.44	3444	2451
2002	150	2.88	7856	5689	800	3.38	3648	2481
2003	150	2.87	8720	6126	800	3.35	3902	2681
2004	150	2.81	9960	7011	800	3.35	4432	2894
2005	150	2.76	12032	8257	800	3.35	5017	3287
2006	150	2.77	13794	9545	800	3.32	5641	3752
2007	150	2.79	15849	10189	800	3.34	6465	4298
2008	150	2.81	17629	11447	800	3.33	7364	4757
2009	150	2.71	19284	12685	800	3.33	8013	5171
2010	150	2.73	21784	13724	800	3.31	9195	5676
2011	150	2.73	24955	15994	800	3.27	10878	6458
2012	150	2.71	28189	16917	800	3.20	12378	7334
2013	150	2.72	31515	19282	800	3.18	13932	8133
2014	278	2.75	33534	19904	456	3.05	15531	9089
2015	509	2.82	33793	22120	380	3.10	14531	10372
2016	509	2.83	36436	23697	380	3.18	15674	11225
2017	509	2.84	39410	25260	380	3.20	16953	12058

10-2 调查户和调查人口基本情况

(2017年)

指标名称	全体居民	城镇居民	农村居民
一、调查户基本情况			
(一) 调查样本住户数(户)	889	509	380
(二) 住户类型			
家庭居住户(%)	100.0	100.0	100.0
(三) 户主文化程度			
1. 未上过学(%)	0.4	0.2	0.8
2. 小学(%)	6.4	3.7	10.0
3. 初中(%)	42.9	34.2	54.5
4. 高中(%)	33.4	34.4	32.1
5. 大学专科(%)	10.5	16.5	2.4
6. 大学本科(%)	6.4	11.0	0.3
7. 研究生(%)			
(四) 农业经营户比例(%)	21.3	5.9	41.8
二、期末户均调查人口(人)	3.0	2.8	3.2
三、期末常住成员情况			
(一) 户均常住成员(人)	3.0	2.8	3.2
#在校学生人数(人)	0.6	0.5	0.6
(二) 性别			
1. 男性(%)	51.1	51.3	50.8
2. 女性(%)	48.9	48.7	49.2
(三) 户口状况			
1. 农业(%)	67.9	44.9	96.3
2. 非农业(%)	32.1	55.1	3.7
四、常住从业人员情况			
(一) 户均常住从业人数(人)	1.9	1.7	2.1
(二) 就业状况			
1. 雇主(%)	1.6	2.0	1.3
2. 公职人员(%)	3.8	6.4	0.6
3. 事业单位人员(%)	5.9	9.6	1.5
4. 国有企业雇员(%)	4.1	7.3	0.4
5. 其他雇员(%)	69.4	66.4	72.9
6. 农业自营(%)	8.3	0.6	17.2
7. 非农自营(%)	7.0	7.7	6.1
(三) 主要从事行业			
1. 第一产业(%)	8.6	1.6	16.6
2. 第二产业(%)	42.3	36.9	48.5
3. 第三产业(%)	49.1	61.5	34.8

10-3 居民可支配收入

(2017年)

单位：元/人

指标名称	全体居民	城镇居民	农村居民
可支配收入	32038.4	39410.4	16953.0
一、工资性收入	22654.2	27309.0	13129.0
(一) 工资	21910.5	26271.2	12987.1
(二) 实物福利	154.7	179.6	103.7
(三) 其他	589.0	858.2	38.2
二、经营净收入	3404.2	3977.4	2231.4
(一) 第一产业净收入	531.1	300.1	1003.9
(二) 第二产业净收入	643.1	929.2	57.6
(三) 第三产业净收入	2230.1	2748.2	1169.9
三、财产净收入	2520.9	3546.6	422.0
(一) 利息净收入	355.2	432.7	196.5
(二) 红利收入	205.1	284.2	43.2
(三) 储蓄性保险净收益	2.3	3.5	...
(四) 转让承包土地经营权租金净收入	106.8	92.1	136.8
(五) 出租房屋财产性收入	375.2	540.9	36.0
(六) 出租其他资产净收入	0.3		1.0
(七) 房屋虚拟租金	1436.0	2137.8	
(八) 其他	40.0	55.3	8.5
四、转移净收入	3459.1	4577.4	1170.7
(一) 转移性收入	5635.9	7238.8	2355.7
1. 养老金或离退休金	4796.0	6403.3	1506.9
2. 社会救济和补助	6.9	3.8	13.1
3. 惠农补贴	26.1	12.7	53.6
4. 政策性生活补贴	135.9	152.6	101.8
5. 报销医疗费	89.8	67.0	136.7
6. 家庭外出从业人员寄回带回收入	79.9	114.7	8.6
7. 赡养收入	379.4	343.8	452.4
8. 其他经常转移收入	41.0	52.0	18.5
9. 从政府和组织得到的实物产品和服务折价	80.8	88.9	64.2
(二) 转移性支出	2176.8	2661.4	1185.1
1. 个人所得税	128.4	190.3	1.7
2. 社会保障支出	1775.4	2164.6	978.7
3. 外来从业人员寄给家人的支出			
4. 赡养支出	143.3	191.6	44.4
5. 其他经常转移支出	129.8	114.9	160.2

10-4 居民消费支出

(2017年)

单位：元/人

指标名称	全体居民	城镇居民	农村居民
消费支出	20926	25260	12058
一、食品烟酒	5361	6323	3392
二、衣着	1888	2403	834
三、居住	4649	5785	2324
四、生活用品及服务	1588	1979	788
五、交通和通信	2908	3464	1768
六、教育、文化和娱乐	2626	3170	1511
七、医疗保健	1547	1676	1284
八、其他用品及服务	360	459	157

10-5 居民家庭能源消费数量和金额

(2017年)

指标名称	全体居民				农村居民	
	数量	金额 (元/人)	数量	金额 (元/人)	数量	金额 (元/人)
一、生活用电(度)	585.9	334.7	664.7	379.6	424.5	242.8
二、生活用燃料						
(一) 燃气						
1. 罐装液化石油气(公斤/人)	5.8	30.0	3.9	20.0	9.4	50.5
2. 管道天然气(立方米/人)	36.5	100.4	46.6	130.8	13.8	38.3
(二) 其他燃料						
1. 煤炭(公斤/人)	158.1	140.3	76.9	65.5	324.4	293.1
2. 草(公担/人)	...	0.1	...	0.2		
3. 燃料用油(升/人)	0.1	0.4	...	0.1	0.2	1.0

10-6 居民家庭食品消费数量

(2017年)

单位：公斤/人

指标名称	全体居民	城镇居民	农村居民
一、粮食	118.7	117.5	121.3
(一) 谷物	103.1	101.7	106.1
1. 小麦	81.3	79.1	85.9
2. 稻谷	8.9	9.6	7.5
3. 玉米	3.0	2.3	4.3
4. 其他谷物及制品	9.9	10.6	8.4
(二) 薯类	2.7	2.9	2.3
1. 红薯	1.1	1.2	0.8
2. 马铃薯	1.2	1.3	1.1
3. 其他薯类及制品	0.4	0.4	0.4
(三) 豆类	12.9	12.9	13.0
1. 大豆	0.8	0.7	0.9
2. 其他豆类	12.2	12.2	12.1
二、食用油	7.4	7.2	7.8
(一) 食用植物油	7.1	6.8	7.7
(二) 食用动物油	0.3	0.4	0.1
三、蔬菜及食用菌	104.5	112.7	87.5
(一) 鲜菜	100.6	108.3	84.8
(二) 干菜及菜制品	1.5	1.7	1.1
(三) 鲜菌	2.2	2.5	1.4
(四) 干菌及制品	0.2	0.3	0.2
四、肉禽及制品	24.8	26.6	21.3
(一) 肉类	21.2	22.5	18.5
1. 猪肉	12.2	12.5	11.6
2. 牛肉	1.7	2.3	0.7

10-6 续表

(2017年)

单位：公斤/人

指标名称	全体居民	城镇居民	农村居民
3. 羊肉	1.2	1.4	0.8
4. 其他肉类及制品	6.1	6.4	5.4
(二) 禽类	3.6	4.0	2.8
1. 鸡	1.9	2.0	1.8
2. 鸭	0.1	0.1	0.1
3. 鹅
4. 其他禽类及制品	1.6	1.9	0.9
五、水产品	7.1	7.9	5.5
(一) 鱼类	4.1	4.3	3.7
(二) 虾蟹贝类	1.7	2.1	0.9
(三) 藻类	0.3	0.3	0.2
(四) 其他水产品及制品	1.0	1.1	0.7
六、蛋类	16.8	18.2	13.9
(一) 鲜蛋	16.3	17.7	13.5
(二) 蛋制品	0.4	0.5	0.4
七、奶类	21.2	25.6	12.0
(一) 鲜奶	14.3	17.5	7.8
(二) 酸奶	5.7	6.8	3.4
(三) 奶粉	0.3	0.4	0.3
(四) 其他奶制品	0.8	0.9	0.7
八、干鲜瓜果类	87.9	94.5	74.2
(一) 鲜瓜果	81.2	87.5	68.2
(二) 瓜果制品	1.4	1.4	1.6
(三) 坚果类	5.3	5.6	4.5
九、糖果糕点类	7.4	8.2	6.0
(一) 食糖	1.0	0.8	1.2
(二) 糖果	0.7	1.0	0.3
(三) 糕点	4.8	5.4	3.7
(四) 其他糖果糕点	0.9	1.0	0.7

10-7 居民家庭住房和耐用消费品拥有情况

(2017年)

单位：%

指标名称	全体居民	城镇居民	农村居民
一、现住房情况			
(一) 人均住房建筑面积(平方米)	41.3	40.0	43.8
(二) 按居住空间样式分的户数比重			
1. 独栋楼房	11.6	5.1	20.3
2. 独栋平房	34.9	15.3	61.1
3. 单元房	52.5	79.4	16.6
4. 其他	1.0	0.2	2.1
(三) 按主要建筑材料分的户数比重			
1. 钢筋混凝土	21.1	28.1	11.8
2. 砖混材料	61.6	64.6	57.6
3. 砖瓦砖木	16.9	7.1	30.0
4. 竹草土坯	0.3	0.2	0.5
5. 其他			
(四) 按房屋来源分的户数比重			
1. 租赁住房	0.4	0.8	
2. 自建住房	44.3	18.5	78.9
3. 购买商品房	34.3	53.0	9.2
4. 购买房改住房	5.5	9.2	0.5
5. 购买保障性住房	1.7	2.4	0.8
6. 拆迁安置房	12.0	13.6	10.0
7. 继承或获赠住房	0.7	1.0	0.3
8. 其他	1.0	1.6	0.3
(五) 住房外道路为硬化路面的户比重	98.1	98.4	97.6
二、生活设施状况			
(一) 饮用水状况			
1. 是否有管道设施			
① 管道供水入户	95.5	96.7	93.9
② 管道供水至公共取水点	2.4	0.4	5.0
③ 没有管道设施	2.1	2.9	1.1
2. 主要饮用水来源			
① 经过净化处理的自来水	78.6	83.1	72.6
② 受保护的井水和泉水	11.0	3.3	21.3
③ 不受保护的井水和泉水	1.8	1.0	2.9
④ 江河湖泊水			
⑤ 其他饮用水来源	8.5	12.6	3.2

10-7 续表

(2017 年)

单位: %

指标名称	全体居民	城镇居民	农村居民
3. 获取饮用水存在的主要困难			
① 单次取水往返时间超过半小时	0.4	0.8	
② 间断或定时供水	5.3	2.4	9.2
③ 当年连续缺水超过 15 天			
④ 获取饮用水无困难	94.3	96.9	90.8
4. 饮用前家里采取的主要处理措施			
① 煮沸	96.3	95.9	96.8
② 加漂白剂 / 氯等			
③ 使用水过滤器	2.1	3.3	0.5
④ 其他处理措施	0.1	0.2	
⑤ 没有任何水处理措施	1.5	0.6	2.6
(二) 住宅内厕所状况			
1. 水冲式卫生厕所	72.8	91.0	48.4
2. 水冲式非卫生厕所	1.5	0.4	2.9
3. 卫生旱厕	8.7	2.8	16.6
4. 普通旱厕	17.1	5.9	32.1
5. 无厕所			
(三) 主要炊用能源			
1. 天然气、煤气、液化石油气	79.4	89.8	65.5
2. 煤炭	4.3	2.4	6.8
3. 电	13.9	7.7	22.4
4. 其他	2.4	0.2	5.3
三、每百户耐用消费品拥有情况			
(一) 家用汽车(辆)	40.5	49.1	28.9
(二) 摩托车(辆)	40.9	25.5	61.6
(三) 电冰箱(柜)(台)	102.0	102.4	101.6
(四) 洗衣机(台)	97.6	102.6	91.1
(五) 热水器(台)	90.1	98.4	78.9
# 太阳能热水器(台)	69.5	75.8	61.1
(六) 空调(台)	111.5	144.8	66.8
(七) 彩色电视机(台)	104.8	105.3	104.2
(八) 洗碗机(台)	1.2	1.8	0.5
(九) 照相机(台)	38.0	52.3	18.9
(十) 计算机(台)	83.0	91.0	72.4
# 接入互联网的计算机(台)	75.0	85.7	60.8
(十一) 中高档乐器(架)	6.2	9.4	1.8
(十二) 固定电话(线)	26.9	27.1	26.6
(十三) 移动电话(部)	241.8	245.2	237.4
# 接入互联网的移动电话(部)	166.6	187.4	138.7

10-8 社区基础设施和居民享有的基本社会服务情况

(2017年)

单位：%

指标名称	全体居民	城镇居民	农村居民
一、社区基础设施情况和基本公共服务			
（一）社区通公路的户比重	100.0	100.0	100.0
（二）社区能便利地乘坐公共汽车的户比重	94.4	96.1	92.1
（三）社区通电的户比重	100.0	100.0	100.0
（四）社区通电话的户比重	100.0	100.0	100.0
（五）社区能接收有线电视信号的户比重	100.0	100.0	100.0
（六）社区饮用水经过了集中净化处理的户比重	89.9	94.1	84.2
（七）社区主要饮用水水源无化学污染的户比重	100.0	100.0	100.0
（八）社区开通了管道燃气的户比重	68.5	84.3	47.4
（九）社区有集中供暖的户比重	58.4	84.3	23.7
（十）按进社区道路状况分的户比重			
1. 水泥或柏油路面	100.0	100.0	100.0
2. 沙石或石板等硬质路面			
（十一）按社区内主要道路状况分的户比重			
1. 水泥或柏油路面	98.9	100.0	97.4
2. 沙石或石板等硬质路面	1.1		2.6
（十二）社区主要道路有路灯的户比重	98.9	100.0	97.4
（十三）社区内垃圾能集中处理的户比重	100.0	100.0	100.0
（十四）社区有健身器材的户比重	98.9	100.0	97.4
（十五）社区有绿化园林景观的户比重	75.3	84.3	63.2
（十六）社区有卫生站（室）的户比重	98.9	98.0	100.0

10-8 续表

(2017 年)

单位: %

指 标 名 称	全体居民	城镇居民	农村居民
(十七) 按上幼儿园便利程度分的户比重			
1. 社区内有, 且便利	65.1	68.6	60.5
2. 社区内无, 但入园较便利	32.6	31.4	34.2
3. 不便利	2.2		5.3
(十八) 按上小学便利程度分的户比重			
1. 社区内有, 且便利	32.5	37.1	26.3
2. 社区内无, 但入学较便利	65.2	62.9	68.4
3. 不便利	2.2		5.3
(十九) 社区本年度未发生盗窃或 其他刑事案件的户比重	80.9	76.4	86.8
(二十) 社区有安全保卫的户比重	79.8	86.2	71.1
(二十一) 行政村拥有合法行医证的医生的户比重	98.1	100.0	97.4
(二十二) 行政村有合格接生员的户比重	17.0	13.3	18.4
二、社会保障			
参加医疗保险或享受公费医疗的人数比重			
1. 城乡居民基本医疗保险	74.0	60.2	91.0
2. 城镇职工基本医疗保险	23.3	35.9	7.7
3. 公费医疗	0.7	1.0	0.3
4. 商业医疗保险	1.2	1.3	1.1
5. 其他医疗保险	0.6	0.8	0.4
6. 没有参加任何医疗保险	0.9	1.3	0.4

10-9 农村住户人口与就业情况

(2017年)

单位：人

类 别	人 数	类 别	人 数
一、农村住户人口状况		8.61岁及以上	137
(一) 家庭人口	1217	(三) 文化程度	
(二) 家庭人口与户主关系		1. 未上过学	11
1. 户 主	398	2. 小学	88
2. 配 偶	376	3. 初中	447
3. 子 女	360	4. 高中	283
4. 孙子女	46	5. 大专及以上	69
5. 父 母	11	三、农村住户劳动力就业情况	
6. 兄弟姐妹		(一) 就业劳动力人数	787
7. 其他亲属	26	(二) 年内就业状况	
(三) 年龄状况		1. 雇主	10
1. 5岁及以下	38	2. 公职人员	5
2. 6-15岁	128	3. 事业单位人员	12
3. 16-19岁	70	4. 国有企业雇员	3
4. 20-24岁	77	5. 其他雇员	574
5. 25-29岁	59	6. 农业自营	135
6. 30-34岁	59	7. 非农自营	48
7. 35-40岁	100	(三) 行业分布	
8. 41-50岁	238	1. 第一产业	131
9. 51-60岁	268	2. 第二产业	382
10. 61岁及以上	180	3. 第三产业	274
(四) 在校学生人数	227	四、农村住户劳动力社会保障情况	
二、农村住户劳动力素质状况		(一) 参加医疗保险情况	
(一) 整半劳动力数	898	1. 城乡居民基本医疗保险	797
# 男劳动力人数	472	2. 城镇职工基本医疗保险	87
整劳动力人数	418	3. 商业医疗保险	9
(二) 年龄状况		4. 其他医疗保险	5
1. 16-19岁	6	5. 没有参加任何医疗保险	6
2. 20-24岁	38	(二) 参加养老保险情况	
3. 25-29岁	59	1. 城乡居民基本养老保险	679
4. 30-34岁	59	2. 城镇职工基本养老保险	134
5. 35-40岁	98	3. 商业养老保险	14
6. 41-50岁	237	4. 其他养老保险	8
7. 51-60岁	264	5. 没有参加任何养老保险	70

10-10 2016-2017年分区县人均收支情况

单位：元

地 区	人均可支配收入								
	全体居民			城镇居民			农村居民		
	2016年	2017年	增速(%)	2016年	2017年	增速(%)	2016年	2017年	增速(%)
全 市	29462	32038	8.7	36436	39410	8.2	15674	16953	8.2
淄川区	28028	30398	8.5	34011	36732	8.0	15555	16768	7.8
张店区	35648	38627	8.4	37864	40856	7.9	18164	19635	8.1
博山区	27744	30173	8.8	33026	35800	8.4	14659	15876	8.3
临淄区	30209	32824	8.7	37793	40817	8.0	17988	19499	8.4
周村区	27379	29792	8.8	32563	35331	8.5	15296	16520	8.0
桓台县	27767	30250	8.9	35070	38051	8.5	16856	18221	8.1
高青县	19290	21118	9.5	27418	29804	8.7	12897	14174	9.9
沂源县	22985	25071	9.1	33036	35943	8.8	14788	16222	9.7
高新区	35696	38674	8.3	38510	41475	7.7	18596	20121	8.2
文昌湖区							13479	14625	8.5

10-10 续表

单位：元

地 区	人均消费支出								
	全体居民			城镇居民			农村居民		
	2016年	2017年	增速(%)	2016年	2017年	增速(%)	2016年	2017年	增速(%)
全 市	19508	20926	7.3	23697	25260	6.6	11225	12058	7.4
淄川区	16906	18145	7.3	20135	21392	6.2	10175	10961	7.7
张店区	24204	25849	6.8	25624	27247	6.3	13006	13930	7.1
博山区	16336	17803	9.0	18583	20181	8.6	10778	11761	9.1
临淄区	19951	21507	7.8	25014	26765	7.0	11677	12564	7.6
周村区	16652	17867	7.3	18953	20260	6.9	11289	12135	7.5
桓台县	18140	19718	8.7	22860	24780	8.4	10940	11804	7.9
高青县	12872	13791	7.1	20005	21302	6.5	7262	7785	7.2
沂源县	13874	14957	7.8	20211	21771	7.7	8706	9411	8.1
高新区	22251	23717	6.6	23548	24998	6.2	14370	15230	6.0
文昌湖区							9266	10073	8.7

主要统计指标解释

可支配收入 指调查户在调查期内获得的、可用于最终消费支出和储蓄的总和，即调查户可以用来自由支配的收入。可支配收入既包括现金，也包括实物收入。按照收入的来源，可支配收入包含四项，分别为：工资性收入、经营净收入、财产净收入、转移净收入。计算公式为：

可支配收入 = 工资性收入 + 经营净收入 + 财产净收入 + 转移净收入

其中：经营净收入 = 经营收入 - 经营费用 - 生产性固定资产折旧 - 生产税净额（生产税 - 生产补贴）

财产净收入 = 财产性收入 - 财产性支出

转移净收入 = 转移性收入 - 转移性支出

工资性收入 指就业人员通过各种途径得到的全部劳动报酬和各种福利，包括受雇于单位或个人、从事各种自由职业、兼职和零星劳动得到的全部劳动报酬和福利。

经营净收入 指住户或住户成员从事生产经营活动所获得的净收入，是全部经营收入中扣除经营费用、生产性固定资产折旧和生产税之后得到的净收入。

财产净收入 指住户或住户成员将其所拥有的金融资产、住房等非金融资产和自然资源交由其他机构单位、住户或个人支配而获得的回报并扣除相关的费用之后得到的净收入。财产净收入包括利息净收入、红利收入、储蓄性保险净收益、转让承包土地经营权租金净收入、出租房屋净收入、出租其他资产净收入和自有住房折算净租金等。

转移性收入 指国家、单位、社会团体对住户的各种经常性转移支付和住户之间的经常

性收入转移。包括政府、非行政事业单位、社会团体对居民转移的养老金或退休金、社会救济和补助、惠农补贴、政策性生活补贴、救灾款、经常性捐赠和赔偿以及报销医疗费等；住户之间的赡养收入、经常性捐赠和赔偿以及农村地区（村委会）在外（含国外）工作的本住户非常住成员寄回带回的收入等。转移性收入不包括住户之间的实物馈赠。

转移性支出 指调查户对国家、单位、住户或个人的经常性或义务性转移支付。包括缴纳的税款、各项社会保障支出、赡养支出、经常性捐赠和赔偿支出以及其他经常转移支出等。

消费支出 指住户用于满足家庭日常生活消费需要的全部支出，包括用于消费品的支出和用于服务性消费的支出。根据用途不同，消费支出可划分为食品烟酒、衣着、居住、生活用品及服务、交通通信、教育文化娱乐、医疗保健、其他用品及服务八大类。根据来源不同，消费支出可划分为现金消费支出、实物消费支出（含自产自用、来自单位、来自政府和其他社会组织）。

食品烟酒 指用于各种食品和烟草、酒类的支出，包括食品和烟酒两个中类。

衣着 指与居民穿着有关的支出，包括服装、服装材料、鞋类、其他衣类及配件、衣着相关加工服务的支出。

居住 指与居住有关的支出，包括房租、水、电、燃料、物业管理等方面的支出，也包括自有住房折算租金。

生活用品及服务 指家庭及个人的各类生活品及家庭服务。包括家具及室内装饰品、家用器具、家用纺织品、家庭日用杂品、个人用

品和家庭服务。

交通通信 指用于交通和通信工具及相关的各种服务费、维修费和车辆保险等支出。

教育文化和娱乐 指用于教育和文化娱乐方面的支出。

医疗保健 指用于医疗和保健的药品、用品和服务的总费用。包括医疗器具及药品，以及医疗服务。

其他用品及服务 指无法直接归入上述各类支出的其他用品与服务支出。

就业者负担人数 指家庭人口与就业人口之比。

农村整、半劳动力 整劳动力指男子 18 周岁到 50 周岁，女子 18 周岁到 45 周岁；半劳动力指男子 16 周岁到 17 周岁，51 周岁到 60 周岁；女子 16 周岁到 17 周岁，46 周岁到 55 周岁，同时具有劳动能力的人。虽然在劳动年龄之内，但已丧失劳动能力的人，不应算为劳动力；超过劳动年龄，但能经常参加劳动，计入半劳动力数内。

十一、城市建设

CITY CONSTRUCTION

2011—2017年全市基础设施情况
2015—2017年分区县城市设施水平
2015—2017年分区县建设用地情况

简 要 说 明

一、本篇从基础设施历史资料、2017年城市经济社会发展主要指标以及分区县市政设施、绿化、建设用地等方面反映了我市城市建设的规模、效益及综合水平等基本情况。

二、2017年城市经济社会发展资料来源于城市年报，由市统计局综合科整理。城建历史资料和分区县资料来自市建委城市建设统计年报，由市统计局社会科整理。城市交通历史资料来源于市交通局，由市统计局服务业科整理。

编辑单位：	社会科	综合科	服务业科
编 委：	李占栋	王 起	伊学华
编 辑：	戴红霞	赵 寅	张凯为
校 对：	戴红霞	赵 寅	张凯为
电 话：	2182132	2184538	2183628

11-1 2011-2017 年全市基础设施情况

项 目	单 位	2011 年	2012 年	2013 年	2014 年	2015 年	2016 年	2017 年
一、市政公用设施水平								
城市人口密度	人/平方公里	1654	1986	1944	1941	2014	2096	2051
人均日生活用水量	升	119	120	124	129	127	131	129
供水普及率	%	99.99	99.99	100.0	100.0	100.0	100.0	100.0
燃气普及率	%	98.2	99.2	99.7	99.8	100.0	100.0	100.0
人均城市道路面积	平方米	22.7	23.2	23.8	24.5	24.0	24.6	27.7
建成区排水管道密度	公里/平方公里	9.4	9.8	10.0	9.9	9.8	11.0	11.7
人均公园绿地面积	平方米	16.3	16.6	16.9	17.2	19.5	19.7	20.4
建成区绿化覆盖率	%	42.6	43.4	44.3	44.7	44.9	45.0	44.8
建成区绿地率	%	36.5	36.9	37.2	37.6	39.5	40.2	40.4
二、供水、供气、供热情况								
供水综合生产能力	万立方米/日	193.1	188.5	198.3	193.2	199.1	199.9	165.7
供水总量	万立方米	32149.8	31583.2	31934.8	31421.6	31621.2	33493.5	29141.4
#生产用量	万立方米	20936.4	20085.6	20374.3	19216.5	18958.4	19231.1	14656.7
生活用量	万立方米	7992.3	8488.9	8657.1	9149.3	9742.9	10032.7	10149.8
用水人口	万人	185.3	195.3	192.3	195.3	202.7	210.9	211.9
供水管道长度	公里	2634.2	2800.5	3044.9	3184.2	3220.2	3407.4	3751.1
液化石油气供气总量	吨	56036.4	34698.3	50085.0	39774.3	38331.7	15270.3	19461.3
#家庭用量	吨	17907.0	23558.0	14493.5	19338.2	17853.5	3711.5	6360.0
液化石油气用气人口	万人	49.9	57.0	38.0	34.0	27.9	18.4	18.0
天然气供气总量	万立方米	95248.2	100127.1	101693.3	104276.1	94755.0	98248.8	111577.1
#家庭用量	万立方米	7559.6	17275.6	10919.6	17054.7	17738.6	18450.6	21547.0
天然气用气人口	万人	132.0	136.6	153.8	161.0	174.8	192.5	193.9
天然气管道长度	公里	2757.4	2767.0	2793.2	2817.6	3172.5	3332.4	4442.9
供热能力：蒸汽	吨/小时	3277	2914	3025	2986	2961	2718	2070
热水	兆瓦	3653.0	4178.4	4817.8	4725.9	5330.7	5362.2	4125.0
供热总量：蒸汽	万吉焦	1411.0	1261.7	1473.0	4725.9	2068.5	1778.0	1208.0
热水	万吉焦	1293.0	1378.3	1525.3	1500.9	1785.9	2150.7	2256.0
供热面积	万平方米	4311.2	4407.6	5424.1	6115.4	6680.4	7144.4	7736.8

11-1 续表

项 目	单 位	2011 年	2012 年	2013 年	2014 年	2015 年	2016 年	2017 年
三、市政设施及清洁卫生								
城市道路面积	万平方米	4211.5	4537.8	4568.2	4781.1	4854.7	5181.1	5876.3
道路长度	公里	1707	1832	1887	1953	1984	2185	2489
排水管道长度	公里	2631	2850	3043	3207	3290	3644	4039
路灯盏数	盏	75541	78183	82237	84494	85931	89465	91363
桥梁数	座	285	283	284	288	292	295	311
污水年处理量	万吨	25430	25826	25891	25577	25839	27460	29141
污水日处理能力	万立方米 / 日	78.5	80.5	83.0	87.0	92.0	92.0	98.0
污水处理率	%	93.1	96.2	95.4	95.8	96.1	96.5	96.9
道路清扫面积	万平方米	3556	3613	4342	4534	4619	5195	4825
生活垃圾处理量	万吨	77.0	73.0	65.5	61.9	65.9	67.5	106.3
公厕数量	座	489	495	406	425	388	402	365
环卫机械总量	辆	512	558	576	620	646	719	841
四、园林绿化								
园林绿地面积	公顷	17704	18461	19083	19880	20784	21291	21962
建成区园林绿地	公顷	10224	10710	11365	12062	12927	13339	13804
绿化覆盖面积	公顷	18903	19850	20741	21510	21722	22217	24342
#建成区绿化覆盖面积	公顷	11932	12597	13534	14339	14727	14931	15308
公园个数	个	39	42	42	44	49	50	54
公园面积	公顷	1272	1420	1420	1500	1600	1671	1698
国家级风景名胜区游入量	万人次	390	400	390	380	500	729	750
五、公共交通								
营运车辆数	辆	104403	95409	93172	79102	58845	77103	50473
营运公交车	辆	2827	2920	2976	2766	2543	3082	2791
公交线路	条	301	271	274	273	328	251	312
出租车	辆	6491	6492	6493	6493	6493	6491	6519
六、城市建设用地								
#建成区面积	平方公里	280	290	305	321	327	332	342
城市建设用地面积	平方公里	270	283	297	311	317	327	339
#居住用地	平方公里	88	94	96	104	107	109	119
公共管理与公共服务用地	平方公里	28	24	24	23	24	25	25
工业用地	平方公里	74	80	84	87	89	92	93
道路与交通设施用地	平方公里	27	30	35	37	37	38	42

11-2 城市经济社会发展主要指标

(2017年)

指标名称	计量单位	全市	市辖区
一、行政区划			
所辖行政区数	个	5	
所辖行政县(旗)数	个	3	
所辖行政县级市数	个		
二、人口规模			
常住人口	万人	470.84	326.13
#城镇常住人口	万人	330.83	251.72
常住人口城镇化率	%	70.26	
年末户籍人口	万人	433.13	288.13
#女	万人	217.84	145.67
户籍人口城镇化率	%	63.70	
年平均人口	万人	432.78	288.06
年出生人口	人	68512	43226
年死亡人口	人	56429	41479
年末总户数	万户	151.79	102.36
三、资源环境			
(一) 土地			
行政区域土地面积	平方公里	5965	2989
建成区面积	平方公里	342	276
现状建设用地面积	平方公里	339.36	274.86
#居住用地	平方公里	118.94	95.41
公共管理与公共服务设施用地	平方公里	25.18	19.50
商业服务业设施用地	平方公里	21.64	17.36
工业用地	平方公里	92.65	78.34
物流仓储用地	平方公里	7.85	6.88
道路交通设施用地	平方公里	42.27	33.64
公用设施用地	平方公里	6.68	5.71
绿地与广场用地	平方公里	24.15	18.02
本年征用土地面积	平方公里	10.46	8.86
#耕地面积	平方公里	6.19	5.53
实际新增建设用地面积	平方公里	16.28	13.19
绿化覆盖面积	公顷	24342	20769
#建成区绿化覆盖面积	公顷	15308	12486
建成区绿化覆盖率	%	44.78	45.32
绿地面积	公顷	21962	18896
#建成区绿地面积	公顷	13804	11329
建成区绿地率	%	40.38	41.12
公园绿地面积	公顷	4319	3405
公园面积	公顷	1698	1084
森林覆盖率	%	37.00	
(二) 水资源			
水资源总量	万立方米	91064	
供水总量	万立方米	96060.69	52311.85
用水总量	万立方米	96060.69	52311.85
#工业用水量规模以上	万立方米	68512.53	51316.11
#用新水量	万立方米	29679.71	21792.91
重复用水量	万立方米	513450.72	446136.26
(三) 环境			
城镇污水处理率	%	96.87	

11-2 续表 1

(2017 年)

指标名称	计量单位	全市	市辖区
污水处理厂集中处理率	%	96.87	
生活垃圾无害化处理率	%	100.00	
四、经济发展			
(一) 地区生产总值			
地区生产总值 (当年价格)	万元	47813194	36697021
第一产业增加值	万元	1499480	709800
第二产业增加值	万元	24837958	19016052
# 工业增加值	万元	21768948	17272404
第三产业增加值	万元	21475756	16971169
人均地区生产总值	元	101781	113450
地区生产总值 (2015 年价格)	万元	48468500	37165598
地区生产总值增长率	%	7.40	8.40
(二) 财政			
地方一般公共预算收入	万元	3615831	2917131
# 税收收入	万元	2504633	1975692
# 企业所得税	万元	215875	151059
个人所得税	万元	129222	110941
地方一般公共预算支出	万元	4460258	3431038
# 一般公共服务支出	万元	459752	361613
科学技术支出	万元	97567	77744
教育支出	万元	966525	711698
文化体育与传媒支出	万元	102463	87911
医疗卫生与计划生育支出	万元	428274	314725
节能环保支出	万元	226893	179009
城乡社区支出	万元	447423	393601
交通运输支出	万元	128321	103763
社会保障和就业支出	万元	462394	344909
住房保障支出	万元	101747	81401
(三) 金融			
年末金融机构人民币各项存款余额	万元	43763961	35994270
# 住户存款余额	万元	25960468	21152874
年末金融机构人民币各项贷款余额	万元	29995644	22942475
(四) 固定资产投资			
固定资产投资 (不含农户)	万元	31350847	23761060
房地产开发投资	万元	2418498	2104570
# 住宅	万元	1786270	1520053
全年新增固定资产	万元	18700044	14617793
(五) 房地产			
商品房销售面积	万平方米	529.10	421.47
# 住宅	万平方米	464.84	365.22
# 别墅、高档公寓	万平方米	11.97	10.24
商品房销售额	万元	3255744	2643900
# 住宅	万元	2805698	2251123
# 别墅、高档公寓	万元	84933	70947
待售面积	万平方米	144.83	123.49
(六) 对外贸易			
货物进口额 (海关数)	万美元	451785	
货物出口额 (海关数)	万美元	549162	
外商直接投资合同项目	个	39	34

11-2 续表 2

(2017 年)

指标名称	计量单位	全市	市辖区
当年实际使用外资额	万美元	71385	54403
(七) 规模以上工业			
工业企业数	个	2624	2077
# 内资企业	个	2479	1963
# 国有企业	个	15	14
私营企业	个	1690	1425
港、澳、台商投资企业	个	66	50
外商投资企业	个	79	64
工业总产值 (当年价)	万元	100489495	74121965
# 内资企业	万元	88360778	66925697
# 国有企业	万元	718059	713978
私营企业	万元	37891630	34702056
港、澳、台商投资企业	万元	2433445	1797257
外商投资企业	万元	9695272	5399011
平均用工人数	万人	48.79	37.30
资产总计	万元	65392745	49650008
固定资产合计	万元	29405766	21296578
流动资产合计	万元	23169191	18405328
主营业务收入	万元	103052583	77225514
主营业务成本	万元	89618613	66932937
主营业务税金及附加	万元	1825611	1556909
利润总额	万元	6396321	4795268
本年应交增值税	万元	2907230	2468081
(八) 贸易			
社会消费品零售总额	万元	23739818	19014571
限额以上批发零售业法人企业数	个	929	780
# 零售业	个	386	314
限额以上批发零售业商品销售额	万元	18178013	16815154
限额以上住宿餐饮业法人企业数	个	144	121
限额以上住宿餐饮业营业额	万元	143259	117109
(九) 旅游			
入境游客	人次	209798	
# 外国人	人次	116998	
港、澳、台同胞	人次	92800	
国际旅游 (外汇) 收入	万美元	10135	
国内游客	人次	53411000	
国内旅游收入	万元	5762100	
五、科技创新			
R&D 人员	人	34909	
R&D 内部经费支出	万元	1174947	
专利受理数	件	10906	
发明授权数	件	1063	
六、人民生活			
(一) 就业			
年末城镇单位就业人员数	人	808699	529007
第一产业 (农、林、牧、渔业)	人	735	578
第二产业	人	521816	297911
采矿业	人	6282	4155
制造业	人	273075	199243

11-2 续表 3

(2017 年)

指标名称	计量单位	全市	市辖区
电力、热力、燃气及水生产和供应业	人	15797	13823
建筑业	人	226662	80690
第三产业	人	286148	230518
批发和零售业	人	24484	21140
交通运输、仓储及邮政业	人	14554	11655
住宿和餐饮业	人	5996	4979
信息传输、软件和信息技术服务业	人	14699	13987
金融业	人	20706	17356
房地产业	人	12982	11240
租赁和商业服务业	人	9465	8581
科学研究和技术服务业	人	7356	5642
水利、环境和公共设施管理业	人	10143	8300
居民服务、修理和其他服务业	人	1268	726
教育	人	66287	48475
卫生和社会工作	人	37533	30078
文化、体育和娱乐业	人	7069	6779
公共管理、社会保障和社会组织	人	53606	41580
城镇私营和个体从业人员	人	453540	394657
城镇登记失业人数	人	34101	28782
城镇登记失业率	%	2.90	2.75
(二) 收入			
在岗职工平均人数	万人	75.98	50.74
在岗职工工资总额	万元	5090978.70	3585391.20
在岗职工平均工资	元	67003	70658
城镇居民人均可支配收入	元	39410	
工资性收入	元	27309	
经营净收入	元	3977	
财产净收入	元	3547	
转移净收入	元	4577	
(三) 消费			
城镇居民人均消费支出	元	25260	
食品烟酒	元	6323	
衣着	元	2403	
居住	元	5785	
生活用品及服务	元	1979	
交通和通信	元	3464	
教育文化娱乐	元	3170	
医疗保健	元	1676	
其他用品及服务	元	459	
(四) 生活质量			
每百户城镇居民家庭拥有量			
家用汽车	辆	49	
洗衣机	台	103	
电冰箱(柜)	台	102	
彩色电视机	台	105	
空调	台	145	
移动电话	部	245	
#接入互联网	部	187	
计算机	台	91	

11-2 续表 4

(2017 年)

指标名称	计量单位	全市	市辖区
#接入互联网	台	86	
城镇居民人均住房建筑面积	平方米	40	
居民消费价格指数（上年为 100）	%	101.21	
七、公共服务			
（一）教育			
普通高等学校数	所	7	
成人高等学校数	所	1	1
中等职业教育学校数	所	17	14
普通中学学校数	所	183	119
普通小学学校数	所	303	182
幼儿园数	所	774	484
普通高等学校专任教师数	人	5586	
成人高等学校专任教师数	人	153	153
中等职业教育专任教师数	人	2099	1555
普通中学专任教师数	人	22077	15062
普通小学专任教师数	人	15942	10807
幼儿园专任教师数	人	9200	5908
普通本专科在校学生数	人	106251	
成人本专科在校学生数	人	22260	22255
中等职业教育在校学生数	人	28943	18906
普通中学在校学生数	万人	26.38	16.61
普通小学在校学生数	万人	20.47	13.41
幼儿园在园幼儿数	人	117439	76776
（二）文体			
剧场、影剧院数	个	8	4
公共图书馆数	个	9	6
公共图书馆图书藏量	万册	270.30	203.21
博物馆数	个	54	2
体育场馆数	个	14	10
（三）医疗			
医疗卫生机构数	个	4849	3043
#医院数	个	157	126
医疗卫生机构床位数	张	31648	24347
#医院床位数	张	24022	19432
卫生技术人员数	人	37350	30021
#执业（助理）医师数	人	14452	11413
注册护士数	人	15061	12437
（四）社会保障			
城镇职工基本养老保险参保人数	人	1188201	952521
城乡居民基本养老保险参保人数	人	1503068	821450
城镇职工基本医疗保险参保人数	人	1322684	1115214
城镇居民基本医疗保险参保人数	人	2981116	1835800
失业保险参保人数	人	816100	644188
工伤保险参保人数	人	1009035	735695
生育保险参保人数	人	654626	544883
提供住宿的各类社会服务机构数	个	102	73
#养老服务机构数	个	81	53
提供住宿的各类社会服务机构床位数	张	13749	10889
#养老服务机构床位数	张	12120	8830

11-2 续表 5

(2017 年)

指标名称	计量单位	全市	市辖区
不提供住宿的各类社会服务机构数	个	1171	1001
#社区服务机构数	个	1150	841
城市居民最低生活保障人数	人	10173	9009
(五) 公共安全			
交通事故死亡人数	人	318	218
交通事故损失额	万元	526	311
火灾事故死亡人数	人		
火灾事故损失额	万元	387	241
刑事案件立案数	起	3028	2151
刑事罪犯总数	人	3427	2441
#青少年人数(年龄 14-25 周岁)	人	399	319
八、基础设施			
(一) 交通运输			
年末实有城市道路面积	万平方米		4839
境内公路总里程	公里	11385	
#高速公路里程	公里	206	
民用汽车拥有量	辆	980531	
#私人汽车拥有量	辆	888432	
年末实有公共汽(电)车营运车辆数	辆		2251
公共汽(电)车客运总量	万人次		15836.40
年末实有出租汽车运营车数	辆		6110
公路客运量(全社会)	万人	599	
公路货运量(全社会)	万吨	19030	
(二) 邮电通信			
年末邮政局(所)数	处	144	99
邮政业务收入	万元	114906	
电信业务收入	万元	334711	
固定电话年末用户数	万户	61.89	
移动电话年末用户数	万户	505.70	
#3G 以上移动电话用户	万户	385.04	
互联网宽带接入用户数	万户	127.68	
(三) 能源电力			
能源消费总量	万吨标准煤	3517	
规模以上工业能源消费量	万吨标准煤	2786	
全社会用电量	万千瓦时	3245681	
#工业用电	万千瓦时	2639436	
城乡居民生活用电	万千瓦时	302486	
#城镇居民生活用电	万千瓦时	182500	
(四) 生活设施			
城市市政基础设施建设投资额	万元	620519	574775
年末排水管道长度	公里		3384
年末供水综合生产能力	万立方米/日		146.56
售水量	万吨		18116.39
#居民家庭用水量	万吨		6396.40
供气总量(人工煤气、天然气)	万立方米		103254.36
#居民家庭用量	万立方米		20018.95
液化石油气供气总量	吨		17797
#居民家庭用量	吨		4810

11-3 2015-2017年分区县城市设施水平

地 区	城市人口 密 度 (人/平方公里)	人均城市 道路面积 (平方米)	人均公园 绿地面积 (平方米)	建成区绿化 覆盖率 (%)	建成区绿地率 (%)
淄川区					
2015年	1861	26.8	21.9	45.2	39.7
2016年	2135	25.6	19.1	46.8	41.8
2017年	1918	30.0	21.7	46.9	42.1
张店区					
2015年	4826	22.4	15.2	44.5	38.5
2016年	5162	23.0	17.4	44.2	40.7
2017年	5163	30.5	17.8	44.6	41.0
博山区					
2015年	2360	23.0	20.2	46.9	39.3
2016年	2391	23.1	16.9	46.4	36.5
2017年	2429	22.8	17.8	46.4	38.4
临淄区					
2015年	1810	19.4	17.2	45.2	41.3
2016年	1803	19.5	18.2	45.0	41.4
2017年	1903	18.5	18.1	46.9	44.0
周村区					
2015年	3070	25.0	18.6	44.6	39.5
2016年	2763	31.6	22.1	45.8	46.7
2017年	1988	42.5	25.0	44.9	42.0
桓台县					
2015年	1670	24.5	25.9	47.6	42.1
2016年	1683	26.4	26.4	45.0	42.5
2017年	1683	26.9	26.4	38.3	35.1
高青县					
2015年	823	28.8	26.8	43.8	40.3
2016年	993	24.9	22.2	43.0	39.6
2017年	994	25.9	22.2	45.0	41.0
沂源县					
2015年	922	27.3	23.2	45.0	37.1
2016年	958	29.2	23.1	44.7	36.9
2017年	958	29.9	24.4	44.2	36.7
高新区					
2015年	1599	30.5	24.2	42.9	39.3
2016年	1685	26.4	23.3	43.0	39.7
2017年	1751	28.2	22.6	42.0	38.4

11-4 2015-2017年分区县市政设施情况

地 区	道路长度 (公里)	道路面积 (万平方米)	供水管道 长度(公里)	排水管道长 度(公里)	路灯盏数 (盏)	桥梁数 (座)
淄川区						
2015年	202	583.4	556	217	5586	37
2016年	274	640.6	561	258	6010	37
2017年	317	674.0	542	277	6751	42
张店区						
2015年	407	1183.4	895	950	33451	78
2016年	441	1297.2	1057	1079	35252	79
2017年	568	1720.0	1404	1239	35465	82
博山区						
2015年	241	534.2	312	314	4248	47
2016年	247	543.7	312	320	4787	47
2017年	247	543.7	312	320	4787	47
临淄区						
2015年	375	705.7	267	451	16066	25
2016年	375	706.0	267	463	16066	25
2017年	376	707.3	265	469	15053	25
周村区						
2015年	231	473.9	363	415	10577	64
2016年	273	539.1	377	518	11257	66
2017年	373	745.7	380	699	12466	74
桓台县						
2015年	144	314.5	238	200	3314	2
2016年	165	341.8	240	209	3352	2
2017年	166	348.1	240	212	3594	2
高青县						
2015年	105	232.3	144	209	3890	12
2016年	112	242.4	145	221	3890	12
2017年	126	252.5	146	234	4130	12
沂源县						
2015年	124	384.0	236	186	5158	9
2016年	143	426.1	232	200	5190	9
2017年	157	436.7	237	210	5350	9
高新区						
2015年	156	443.3	209	347	3641	18
2016年	157	444.3	216	375	3661	18
2017年	159	448.5	226	379	3767	18

11-5 2015-2017年分区县园林绿化情况

地 区	绿化覆盖 面 积		园林绿地 面 积 (公顷)	公园绿地 面积(公顷)	公园个数 (个)
	(公顷)	#建成区(公顷)			
淄川区					
2015年	2438	1705	2264	478	6
2016年	2556	1785	2383	478	6
2017年	2688	1790	2514	487	6
张店区					
2015年	5405	3583	5651	801	7
2016年	5581	3639	5907	981	7
2017年	6341	3751	6007	1003	9
博山区					
2015年	2762	1857	2608	397	8
2016年	2775	1870	2520	398	8
2017年	2926	1905	2626	425	8
临淄区					
2015年	3272	2135	3317	626	6
2016年	3352	2149	3397	661	6
2017年	4129	2236	3524	693	7
周村区					
2015年	2317	1515	2066	352	8
2016年	2365	1564	2143	378	9
2017年	2490	1535	2236	438	9
桓台县					
2015年	1298	814	1051	333	4
2016年	1298	769	1066	342	4
2017年	1333	804	1077	342	4
高青县					
2015年	849	752	765	216	2
2016年	849	752	765	216	2
2017年	868	786	789	216	2
沂源县					
2015年	1307	1167	1141	326	5
2016年	1342	1202	1171	336	5
2017年	1372	1232	1200	356	6
高新区					
2015年	2075	1199	1921	352	3
2016年	2099	1202	1939	357	3
2017年	2195	1269	1989	360	3

11-6 2015-2017年分区县建设用地情况

地 区	市区面积 (平方公里)	#建成区 面积 (平方公里)	城市建设 用地面积 (平方公里)		公用管理 与公共服 务用地(平方 公里)	工业用地 (平方公 里)	道路与交 通设施用 地(平方 公里)
				#居住用地 (平方公 里)			
淄川区							
2015年	960	38	36	13	2	10	3
2016年	960	38	37	13	2	10	3
2017年	960	38	38	14	2	10	3
张店区							
2015年	246	80	80	34	7	13	13
2016年	246	82	81	36	7	13	13
2017年	246	84	83	37	7	13	13
博山区							
2015年	698	40	43	13	2	12	6
2016年	698	40	43	13	2	12	6
2017年	698	41	41	13	2	12	4
临淄区							
2015年	664	47	44	16	4	13	4
2016年	664	48	45	16	5	13	4
2017年	664	48	45	16	5	13	4
周村区							
2015年	307	34	31	11	2	9	3
2016年	307	34	34	11	3	9	4
2017年	307	34	38	11	3	13	4
桓台县							
2015年	509	17	16	5	2	3	1
2016年	509	17	16	5	2	3	1
2017年	509	21	20	8	2	3	4
高青县							
2015年	831	17	15	3	2	4	1
2016年	831	17	16	3	2	5	1
2017年	831	17	16	4	2	5	1
沂源县							
2015年	1636	26	25	7	1	7	4
2016年	1636	27	26	8	2	7	4
2017年	1636	28	28	12	2	6	4
高新区							
2015年	114	28	28	4	1	18	3
2016年	114	28	29	5	1	18	3
2017年	114	30	30	5	1	16	5

主要统计指标解释

年末自来水生产能力 指年末城建部门管理的自来水厂和社会单位自备水源的取水、净化、送水、出厂输水干管等环节的实际生产能力。

年末供水管道长度 指从送水泵至用户水表之间所有管道的长度。

全年供水总量 指公用自来水厂和社会单位自备水源全年的供水总量，包括有效供水量及损失水量。

生活用水量 指居民日常生活与公共福利设施的用水量。包括饮食店、旅馆、医院、理发店、浴池、洗衣店、游泳池、商店、学校、机关、部队等单位的用水量。

人工煤气生产能力 指城市煤气厂制气、净化、输送等环节的综合实际生产能力。

输气管道长度 指由压缩机、鼓风机、储气罐的出口到用户立管之间的全部管道长度。

煤气供气总量 指售给各类用户的全部煤气量。包括工业用量、家庭用量和其它用量。
城市供热能力 指热电厂和热力公司每小时向城市输送的蒸汽、热水能力。

供热总量 指热电厂和热力公司全年向城市输送的全部蒸汽、热量。

供热管道长度 指热电厂和热力公司管理的集中供热热源到用户之间的全部供气、供热水的管道长度。

年末实有铺装道路长度 指除土路外，路面经过铺装宽度在3.5米以上的道路，包括高级、次高级道路和普通道路。

城市桥梁 指市范围内，修建在河道上桥梁和道路与道路立交、道路跨越铁路的立交桥以及人行天桥。包括永久性和半永久性桥，不包括临时性桥、铁路桥、涵洞。

城市下水道总长度 指所有排水总管、干管、支管及暗渠、检查井、连接井进出水口等长度之和。

城市污水日处理能力 指污水处理厂每昼夜处理污水量的设计能力。

城市园林绿地面积 指城市公共绿地、专用绿地、生产绿地、防护绿地、郊区风景名胜区的全部面积。

公共绿地 指供游览休息的各种公园、动物园、植物园、陵园以及花园、游园和供游览休息用的林荫道绿地、广场绿地。不包括一般栽植的人行道树及林荫道的面积。

城市人口用水普及率、用气普及率指城市人口中的非农业人口用自来水、用煤气（包括人工煤气、液化石油气、天然气用气量）的普及情况。

工业废水排放量 指经过企业厂区所有排放口排到企业外部的工业废水量。包括生产废水、外排的直接冷却水、超标排放的矿井地下水和工业废水混排的厂区生活污水，不包括外排的间接冷却水（清污不分流的间接冷却水应计算在内）。

工业废水处理量 指报告期内各种水治理设施实际处理的工业废水量，包括处理后外排的和处理后回用的工业废水量。虽经处理但未达到国家或地方排放标准的废水量也应计算在内。

工业废气排放总量 指企业燃料燃烧和生产工艺过程中产生的各种排入空气的含有污染物的气体的总量，以标准状态计。

工业烟尘排放量 指企业厂区内燃料燃烧产生的烟气中夹带的颗粒物的量。

工业固体废物产生量 指企业在生产过程中产生的固体状、半固体状和高浓度液体状废弃物的总量，包括危险废物、冶炼废渣、粉煤灰、炉渣、煤矸石、尾矿、放射性废物和其他废物等；不包括矿山开采的剥离废石和掘进废石（煤矸石和呈酸性或碱性的废石除外）。

工业固体废物处置量 指将固体废物焚烧或者最终置于符合环境保护规定要求的场所并

不再回取的工业固体废物量（包括当年处置往年的工业固体废物累计贮存量）。

工业固体废物综合利用率 指通过回收、加工、循环、交换等方式，从固体废物中提取或者使其转化为可以利用的资源、能源和其他原材料的固体废物量（包括当年利用往年的工业固体废物累计贮存量）。如用作农业肥料、生产建筑材料、筑路等。

十二、农业

AGRICULTURE

林业生产情况
水产品生产情况
农业水利基本情况

简 要 说 明

一、本篇资料反映我市农业生产和农村经济的基本情况，内容主要包括农林牧渔业总产值、增加值、农村劳动力、农作物生产情况、农业机械年末拥有量、农业机械化情况以及农田水利建设等方面的统计资料。2015年起农民人均纯收入为农村居民人均可支配收入。2017年农林牧渔业总产值、增加值、农作物生产情况等数据将在全省第三次农业普查结果核定以后，按相关规定对年报数据进行修订，修订完成后再予以公布。

二、本篇的资料来源于农村综合统计报表。刊载在本年鉴中的统计资料是按照报表制度的统一要求，由各县区统计局收集、汇总后报送的。目前多数指标仍沿用逐级上报制度。林业生产情况、渔业生产情况、农业机械年末拥有情况和农田水利建设情况等指标均取自同级业务部门的统计资料。

三、农业统计采取村及村以上实行全面统计，村以下实行抽取调查户推算村级数据的方法。畜牧业统计以乡镇为汇总单位，对达到畜牧饲养规模的农户和畜牧生产单位全部进行统计，对规模以下的实行抽样调查或科学估算，进而推算各乡镇畜牧业存出栏数据。

编辑单位：市农村社会经济调查队

编 委：孙启玉

编 辑：陈 艳 段希会 周 丽 钱 杰

校 对：陈 艳 段希会 周 丽 钱 杰

电 话：2181012 2187353

12-1 林业生产情况

(2017年)

指标名称	单位	全市	淄川区	张店区	博山区	临淄区	周村区	桓台县	高青县	沂源县	高新区	文昌湖区
一、造林面积	公顷	4531	1254	148	505	134	106	145	133	2000	34	72
按林种用途分	公顷											
#用材林	公顷	134			6			7	121			
经济林	公顷	695	106		78	63	87	16	12	333		
防护林	公顷	3702	1148	148	421	71	19	122		1667	34	72
按经济成分分	公顷											
#公有经济造林	公顷	3994	1148	148	505	71		16		2000	34	72
国有经济造林	公顷											
集体经济造林	公顷	3994	1148	148	505	71		16		2000	34	72
非公有经济造林	公顷	537	106			63	106	129	133			
二、中幼龄林抚育面积	公顷	6377	200		400				3667	2000	110	
三、四旁(零星)植树	万株	545	30		150		12	80	120	151		2
四、当年苗木产量	万株	20709	2500	3000	1879	30	3300	4500	2500	2000	500	500
五、育苗面积	公顷	6205	333	1200	266	140	1200	1000	1333	333	200	200
#国有育苗面积	公顷	135	6	47	7		2	12	50	11		

12-2 水产品生产情况

(2017年)

指标名称	单位	全市	淄川区	张店区	博山区	临淄区	周村区	桓台县	高青县	沂源县	文昌湖区
一、水产养殖面积	公顷	5541	434		187	3	16	15	3351	1320	215
#淡水养殖面积	公顷	5541	434		187	3	16	15	3351	1320	215
池塘养殖	公顷	3577	29		15	3		15	3351	149	15
水库养殖	公顷	1961	405		169		16			1171	200
其他养殖	公顷	3			3						
二、水产品总产量	吨	27994	126		285	10	42	220	25518	1623	170
#淡水捕捞产量	吨	438	11						415		12
淡水养殖产量	吨	27556	115		285	10	42	220	25103	1623	158
#草 鱼	吨	8475	15		4	10	7	44	8160	229	6
鲢 鱼	吨	2402	17		45		11		1673	580	76
鳙 鱼	吨	2521					12		1940	511	58
鲤 鱼	吨	6554	13		17		12	81	6112	303	16
鲫 鱼	吨	570	12		12				544		2
罗非鱼	吨	1216						95	1121		
三、渔业船舶拥有量	艘	12								9	3

12-3 农业水利基本情况

(2017年)

指标名称	单位	全市	淄川区	张店区	博山区	临淄区	周村区	桓台县	高青县	沂源县
一、总灌溉面积	公顷	172850	7760	6080	2890	30250	8480	25330	42860	49200
#耕地灌溉面积	公顷	127130	7270	3660	2780	28630	7550	24000	40290	12950
林地灌溉面积	公顷	5280	10	1930	10	540	760	30	1500	500
园地灌溉面积	公顷	40430	480	490	100	1080	160	1300	1070	35750
二、节水灌溉面积	公顷	116830	7500	3000	810	25820	6290	24500	17820	31090
三、机电井	眼	45868	1215	2517	1040	9100	4395	11862	12374	3365
规模以上机电井	眼	37683	1086	2517	470	9100	2877	11788	8738	1107
规模以下机电井	眼	8185	129		570		1518	74	3636	2258
四、全部供水工程供水	万立方米	93859	6154	13761	3995	23149	4572	17939	16228	8061
#农业灌溉	万立方米	47331	2091	1698	1130	12741	1640	7940	14078	6013
工业生产	万立方米	29605	2126	6316	1399	8435	1826	7565	1137	801
#城镇生活	万立方米	10490	1382	4800	931	1359	709	505	260	544
乡村生活	万立方米	3976	555	300	405	614	397	715	461	529
五、城乡集中式供水工程	处	1356	252	11	164	13	86	295	88	447
城镇自来水厂	处	29	13	1	3	4	1	1	3	3
农村集中式供水工程	处	1327	239	10	161	9	85	294	85	444
六、堤防	公里	867	49	27	179	35	25	223	249	80
七、水库	座	179	22	6	17	3	10	1	6	114
八、水土流失综合治理面积	公顷	184560	34680	1810	16550	6130	2410		7300	115680
#小流域综合治理面积	公顷	82400	34680	600	16550		2380			28190

12-4 农业机械基本情况

(2017年)

指标名称	单位	全市	淄川区	张店区	博山区	临淄区	周村区	桓台县	高青县	沂源县	高新区	文昌湖区
一、农业机械总动力	千瓦	2548286	198290	53081	84716	550291	139314	584298	560649	305106	34117	38424
#农产品初加工机械动力	千瓦	227030	18724	1057	5065	71961	15732	67786	25803	14415	390	6097
#农用排灌机械动力	千瓦	711780	48580	22127	32007	127134	39945	190989	142411	86000	16905	5682
二、主要农用机械拥有量												
拖拉机	台	25364	2597	498	1068	5163	1494	5075	3607	4753	404	705
大中型拖拉机	台	17390	1574	431	368	4258	1100	4022	2893	2159	239	346
小型拖拉机	台	7974	1023	67	700	905	394	1053	714	2594	165	359
种植业机械 (耕整机)	台	35687	3274	251	6282	1269	356	184	211	23571	14	275
种植施肥机械 (播种机)	台	12693	1170	245	15	3382	523	2891	3549	466	247	205
农用排灌机械 (柴油机)	台	42480	295		1896	187	57	8223	21982	9750	66	24
田间管理机械 (机动喷雾机)	台	20080	150	65	790	588	459	942	9468	7421	4	193
收获机械 (联合收获机)	台	8997	377	131	9	2645	792	2363	2304	99	138	139
稻麦联合收割机	台	5298	223	71	5	1678	379	1406	1380		60	96
玉米联合收获机	台	3699	154	60	4	967	413	957	924	99	78	43
收获后处理机械 (机动脱粒机)	台	9564	876	189	300	2381		810	1567	3390		51
农业机械原值	万元	275919	14225	4596	8657	83475	9570	60284	68441	21057	3766	1848
三、农机化总投入	万元	18550	945	487	393	3540	797	2786	6322	1600	48	34
四、农机化经营总收入	万元	218669	7088	1481	3226	57341	5530	45718	62308	32000	1280	2697

12-5 农业机械化项目水平

(2017年)

指标名称	单位	全市	淄川区	张店区	博山区	临淄区	周村区	桓台县	高青县	沂源县	高新区	文昌湖区
一、机耕面积	公顷	141196	7173	2116	4543	34368	5961	24394	48189	12094	1372	986
二、机播面积	公顷	233433	17997	3551	5498	50535	11168	46854	80502	13165	2218	1945
#小麦	公顷	101001	4298	1774	567	24597	5489	23362	38690	353	1033	838
三、机收面积	公顷	220508	15884	3527	4768	49910	10879	46754	78615	6160	2104	1907
#小麦	公顷	100984	4293	1774	567	24587	5489	23362	38690	352	1033	837
四、机械植保面积	公顷	166534	3900	1785	326	34882	8	35038	82600	3695	2400	1900
五、机械铺膜面积	公顷	5828		140					4790	498	400	
六、机械脱粒粮食数量	万吨	143.2	4.1	1.7	1.8	38.8	7.0	36.0	49.9	1.2	1.6	1.3

12-6 农机化新技术推广情况

(2017年)

指标名称	单位	全市	淄川区	张店区	博山区	临淄区	周村区	桓台县	高青县	沂源县	高新区	文昌湖区
一、机械深施化肥面积	公顷	50352	1700	2710		29180	5256	11506				
二、机械化秸秆还田面积	公顷	195158	7561	3247	1532	48280	10884	43316	74850	1685	1900	1903
三、机械化饲草料加工数量	万吨	183.2	5.5	1.5	18.7	43.2	6.0	19.4	74.8	12.7	0.7	0.6
四、机械化青贮秸秆数量	万吨	116.0	5.4	0.6	5.7	10.0	4.5	19.4	65.9	4.5		
五、机械初加工农产品数量	万吨	98.4	8.6	2.7	0.7	29.4	7.4	31.4	11.2	4.3	1.8	0.9
#加工粮食数量	万吨	95.3	8.5	1.7	0.7	29.3	7.3	31.4	10.8	3.4	1.3	0.9

主要统计指标解释

农林牧渔业总产值 是以货币表现的农林牧渔业的全部产品总量和对农林牧渔业生产活动进行的各种支持性服务活动的价值。它反映一定时期内农林牧渔业生产总规模和总成果。

农林牧渔业增加值 指农、林、牧、渔及农林牧渔服务业生产货物或提供服务活动而增加的价值，为农林牧渔业现价总产值扣除农林牧渔业现价中间投入后的余额。

农作物总产量 指本年度全社会范围内生产的农产品的产量，不论计划内外，数量多少，耕地上与非耕地上的农作物产量，都应统计在内。各种主要作物产量按国家的统一规定计算，从1993年开始改变了粮食的统计口径，粮食作物包括谷物、豆类和薯类三项。

肉类产量 指报告期内宰杀的和出售活禽

畜折算的胴体肉（去头、蹄、下水后的带骨肉）的重量，禽、兔肉产量按屠宰后去毛和肺脏的重量计算。不包括病死作其他处理的。各种畜禽肉产量之和为肉类总产量。

农业机械总动力 指全部农业机械动力的额定功率之和。农业机械是指用于农业生产及其产品初加工等相关农事活动的机械和设备。农机总动力按使用能源不同分为以下四部分：
柴油发动机动力：指全部柴油发动机额定功率之和；
汽油发动机动力：指全部汽油发动机额定功率之和；
电动机动力：指全部电动机（含潜水电泵的电动机）额定功率之和；
其他机械动力：指采用柴油、汽油、电力之外的其他能源，如水力、风力、煤炭、太阳能等动力机械功率之和。

十三、工业

INDUSTRY

规模以上工业企业主要经济指标
分县规模以上工业主要经济指标
主要工业产品产量

简 要 说 明

一、本篇资料的主要内容

本篇资料反映了全市工业生产和基本效益情况，主要包括规模以上国有控股工业、国有工业、集体工业、外商投资和港澳台投资工业、大中型工业企业、非公有工业的主要经济指标、相关的财务分析指标和主要工业产品产量等方面的内容。自 2011 年开始，规模以上工业企业划分标准由年主营业务收入 500 万元及以上提高到 2000 万元及以上。

二、资料来源

本篇资料来源于工业统计年报，以及相关历史统计资料，由市统计局工业统计科整理提供。

编辑单位：工业科
编 委：牛海霞
编 辑：房 虎 张平平 路文静
校 对：房 虎 张平平 路文静
电 话：2180034 2164489

13-1 2006-2017年规模以上工业主要经济指标

指标名称	单位	2006年	2007年	2008年	2009年	2010年	2011年
单位数	个	2559	2823	2930	3505	3436	3178
#大型	个	25	28	27	30	29	29
中型	个	271	293	233	258	256	245
小型	个	2263	2511	2670	3217	3151	2904
工业总产值	万元	35625149	44425035	53199087	61426315	79216415	95673036
#国有工业	万元	3424082	10362624	11136056	4427025	5865081	7436680
#轻工业	万元	6687205	8452339	9361393	10806823	13298788	14761424
重工业	万元	28937944	35972697	43837694	50619492	65917627	80911612
高新技术产业产值占比	%	29.1	32.1	33.5	35.8	38.2	26.6
工业增加值增速	%	24.8	20.4	12.9	14.9	16.2	14.2
主营业务收入	万元	34449160	44228145	52494978	61094125	77098613	93520731
主营业务成本	万元	29863697	37842536	46587524	52057005	66526365	79920485
主营业务税金及附加	万元	276160	340282	368636	1032447	1158314	1276696
资产合计	万元	23006806	26424911	29446733	36840003	38120278	43790533
销售费用	万元	617887	657436	745687	947043	1089580	1119693
管理费用	万元	1046556	1364245	1583192	1766648	2224313	2365131
财务费用	万元	397913	463543	572623	624514	749140	846199
利润总额	万元	1899824	2721003	2374838	3933178	5608379	7444853
利税总额	万元	3382185	4624200	4506466	7209190	9667157	12093255

13-1 续表

指标名称	单位	2012年	2013年	2014年	2015年	2016年	2017年
单位数	个	3143	3182	2981	2981	2976	2624
#大型	个	80	85	74	63	60	50
中型	个	359	361	311	287	292	238
小型	个	2641	2626	2431	2473	2624	2336
工业总产值	万元	105315426	113766729	114822312	111355829	120115156	100489494
#国有工业	万元	7385201	6135852	2716328	2108746	1803557	718059
#轻工业	万元	15861059	17367527	17858010	19157631	21653119	22075341
重工业	万元	89454367	96399202	96964302	92198198	98462037	78414153
高新技术产业产值占比	%	28.3	29.5	30.7	31.8	33.1	34.5
工业增加值增速	%	11.4	11.3	8.6	6.8	7.4	5.7
主营业务收入	万元	51658455	56618151	64088796	68671720	67318552	65392745
主营业务成本	万元	101645003	111139042	112816951	109156167	118603830	103052583
主营业务税金及附加	万元	87787682	95473399	99507319	95820699	103664646	89618613
资产合计	万元	1308302	1302168	1261525	1575495	1749725	1825611
销售费用	万元	1158527	1235475	1398807	1417440	1574208	1600342
管理费用	万元	2494511	2477102	2689641	2576395	2773221	2849841
财务费用	万元	929630	1030932	1131569	1004558	897140	906763
利润总额	万元	7748488	7842615	6847633	7054333	8039058	6396321
利税总额	万元	12708301	13098240	11825805	11845053	13184722	11154964

13-2 规模以上工业企业主要经济指标

(2017年)

单位：万元

分 组	企业单位数 (个)		工业总产值	工业销售 产 值	#出口 交货值
		#亏损 企业			
总 计	2624	310	100489494	97910943	2638762
一、按登记注册类型分组					
内资企业	2479	283	88360778	86228281	1513642
国有企业	15	7	718059	683741	13246
中央企业	1		100233	100231	
地方企业	14	7	617826	583509	13246
集体企业	44	8	916799	891226	8585
股份合作企业	10	1	308773	293232	5181
联营企业	3		112226	111330	12413
国有联营企业					
集体联营企业	3		112226	111330	12413
国有与集体联营企业					
其他联营企业					
有限责任公司	578	83	28893604	28410177	574431
国有独资公司	14	4	4796791	4846691	159381
其他有限责任公司	564	79	24096813	23563486	415051
股份有限公司	131	30	19356692	18886304	399335
私营企业	1690	153	37891630	36807138	500452
私营独资企业	119	7	1842187	1787098	158
私营合伙企业					
私营有限责任公司	1483	139	33622197	32647452	407993
私营股份有限公司	88	7	2427246	2372588	92301
其他企业	8	1	162996	145134	
港、澳、台商投资企业	66	11	2433445	2340215	167462
合资经营企业(港或澳、台资)	47	7	2041781	1954341	112814
合作经营企业(港或澳、台资)					
港澳台商独资经营企业	16	4	353926	349269	54648
港澳台商投资股份有限公司					
其他港澳台投资	3		37737	36605	
外商投资企业	79	16	9695272	9342446	957658
中外合资经营企业	55	10	7247969	7057658	442358
中外合作经营企业	1		3739	3730	
外资企业	21	6	1986897	1820487	190959
外商投资股份有限公司	2		456668	460572	324341
其他外商投资					
二、在总计中：国有控股企业	90	28	15851751	15720709	361736
在总计中：轻工业	707	81	22075341	21495888	1565434
重工业	1917	229	78414153	76415055	1073328
在总计中：大型企业	50	3	36390760	35781465	1375997
中型企业	238	47	17076913	16490387	628156
小型企业	2336	260	47021822	45639091	634610

13-2 续表 1

(2017 年)

单位: 万元

分 组	企业单位		工业总产值	工业销售 产 值	# 出口 交货值
	数 (个)	# 亏损 企业			
三、按行业大类分					
煤炭开采和洗选业	2	1	44253	44644	
石油和天然气开采业	3	3	47842	47842	
黑色金属矿采选业	7	1	264107	254293	
有色金属矿采选业					
非金属矿采选业	11		287821	279908	
其他采矿业	1		2550	2550	
农副食品加工业	44	3	637137	614250	5370
食品制造业	25	5	592589	572907	9171
酒、饮料和精制茶制造业	7		622272	614924	
纺织业	87	11	2123448	2072845	625893
纺织服装、服饰业	37	5	664080	655343	72897
皮革、毛皮、羽毛及其制品和制鞋业	10	2	343694	336104	34639
木材加工和木、竹、藤、棕、草制品业	18		227794	223178	
家具制造业	6	4	168294	167733	10747
造纸和纸制品业	47	8	2943055	2980429	34794
印刷和记录媒介复制业	45	3	550354	544894	231
文教、工美、体育和娱乐用品制造业	42	7	597756	576528	81378
石油、煤炭及其他燃料加工业	44	6	16265289	16056980	
化学原料和化学制品制造业	565	64	27640172	26935888	582931
医药制造业	48	4	5877366	5591931	334261
化学纤维制造业	6		170661	155611	
橡胶和塑料制品业	161	16	3259496	3228667	207345
非金属矿物制品业	488	58	12246588	11848493	280960
黑色金属冶炼和压延加工业	23	5	1674408	1592908	463
有色金属冶炼和压延加工业	42	3	1939235	2001411	53631
金属制品业	145	9	2726464	2634853	16554
通用设备制造业	245	25	4996778	4733940	44365
专用设备制造业	166	15	3822090	3631163	94144
汽车制造业	37	3	1269819	1242568	63658
铁路、船舶、航空航天和其他运输设备制造业	7	1	123439	124073	9742
电气机械和器材制造业	135	16	5207976	5046481	57636
计算机、通信和其他电子设备制造业	29	1	734476	712374	11190
仪器仪表制造业	15	1	438720	434349	6763
其他制造业	6	1	150801	143589	
废弃资源综合利用业	5	2	30273	24750	
金属制品、机械和设备修理业	2	1	69663	68470	
电力、热力生产和供应业	41	21	1332237	1318050	
燃气生产和供应业	8		314691	314324	
水的生产和供应业	14	5	81806	81701	

分 组	资产合计	#流动资产合计			
		#流动资产合计	#应收帐款	存货	#产成品
总 计	65392745	29405766	4949706	7215421	3324382
一、按登记注册类型分组					
内资企业	58098162	26188321	4401844	6396207	2971007
国有企业	2676229	1322700	277130	350648	66997
中央企业	230402	90281	6715	9313	4724
地方企业	2445826	1232419	270416	341335	62273
集体企业	589017	399569	31685	40457	25703
股份合作企业	140756	45573	8486	7286	4747
联营企业	35100	12726	5443	5418	3901
国有联营企业					
集体联营企业	35100	12726	5443	5418	3901
国有与集体联营企业					
其他联营企业					
有限责任公司	23438846	10249666	1510403	2448761	1108945
国有独资公司	7610593	2328473	405627	553449	307720
其他有限责任公司	15828253	7921194	1104776	1895312	801225
股份有限公司	12781963	5597214	993008	1378941	595768
私营企业	18381170	8528172	1565163	2148918	1150667
私营独资企业	672360	281488	62658	73219	35902
私营合伙企业					
私营有限责任公司	16416461	7662955	1377919	1910487	1030890
私营股份有限公司	1292350	583730	124586	165212	83874
其他企业	55081	32702	10526	15777	14279
港、澳、台商投资企业	1878924	953337	216972	189078	82551
合资经营企业(港或澳、台资)	1456526	741068	162876	141915	60109
合作经营企业(港或澳、台资)					
港澳台商独资经营企业	401028	204067	52705	44399	21042
港澳台商投资股份有限公司					
其他港澳台投资	21371	8202	1390	2764	1400
外商投资企业	5415659	2264107	330891	630137	270824
中外合资经营企业	3021560	1268629	166429	260096	108828
中外合作经营企业	6961	4733	1154	159	
外资企业	1635485	741858	156738	250520	107583
外商投资股份有限公司	751653	248888	6569	119362	54413
其他外商投资					
二、在总计中：国有控股企业	17336676	6508433	1129215	1733917	727577
在总计中：轻工业	15554634	7066844	1322551	2267646	987120
重工业	49838110	22338922	3627155	4947776	2337262
在总计中：大型企业	27493248	12323116	1478415	3083219	1260550
中型企业	13388548	6598867	1156179	1610116	848106
小型企业	24510949	10483782	2315113	2522087	1215726

13-2 续表 3

(2017 年)

单位：万元

分 组	资产合计	#流动资产合计			
		#应收帐款	存货	#产成品	
三、按行业大类分					
煤炭开采和洗选业	180595	47807	1611	1463	498
石油和天然气开采业	193021	58002	8645	626	551
黑色金属矿采选业	1086638	433492	24850	34472	10283
有色金属矿采选业					
非金属矿采选业	130097	29676	2582	3676	1927
其他采矿业	5336	666			
农副食品加工业	428696	202806	36831	78315	38901
食品制造业	567994	265619	28809	52399	16681
酒、饮料和精制茶制造业	396207	216903	16245	117335	18594
纺织业	1821085	721821	110649	270407	127200
纺织服装、服饰业	303598	167858	34732	40962	23330
皮革、毛皮、羽毛及其制品和制鞋业	385022	280996	76153	118079	37629
木材加工和木、竹、藤、棕、草制品业	73053	25860	6916	11733	8580
家具制造业	216982	120463	3809	53034	50496
造纸和纸制品业	2405035	1167475	203748	247731	71851
印刷和记录媒介复制业	397660	192878	39560	58877	40505
文教、工美、体育和娱乐用品制造业	407897	162893	30343	73504	39236
石油、煤炭及其他燃料加工业	7001593	3990401	240212	968666	492716
化学原料和化学制品制造业	18623312	8322908	1163022	1563376	828411
医药制造业	3687734	1502597	297547	432360	228564
化学纤维制造业	59582	22225	3266	11720	9486
橡胶和塑料制品业	1709970	628086	139482	201094	124190
非金属矿物制品业	7528573	2970817	712322	663632	305669
黑色金属冶炼和压延加工业	1080640	462941	62261	134267	79209
有色金属冶炼和压延加工业	1763538	686851	101756	298657	48541
金属制品业	1024402	481432	147624	143804	88025
通用设备制造业	3082272	1666394	364910	517476	229286
专用设备制造业	3795900	2048548	469329	687502	216120
汽车制造业	941997	373332	78864	72149	40211
铁路、船舶、航空航天和其他运输设备制造业	92177	32146	6435	10421	3023
电气机械和器材制造业	1863973	697325	205781	194878	100919
计算机、通信和其他电子设备制造业	460500	310145	83821	55910	24602
仪器仪表制造业	190928	81887	30020	14911	9491
其他制造业	29138	6483	1009	1556	750
废弃资源综合利用业	18867	12133	1374	6557	6413
金属制品、机械和设备修理业	24206	7800	1358	1912	976
电力、热力生产和供应业	2429326	614443	175906	61603	710
燃气生产和供应业	229247	85120	20669	4314	806
水的生产和供应业	755955	306538	17257	6046	5

13-2 续表 4

(2017 年)

单位：万元

分 组	负债合计	主营业务收入	主营业务成本	主营业务税金及附加
总 计	33261321	103052583	89618613	1825611
一、按登记注册类型分组				
内资企业	30429927	91186332	79260517	1772812
国有企业	1300939	1336794	1007557	15662
中央企业	141396	112706	93135	3747
地方企业	1159544	1224088	914421	11916
集体企业	406588	887893	771913	10187
股份合作企业	27527	307261	259224	3538
联营企业	6362	105908	97619	568
国有联营企业				
集体联营企业	6362	105908	97619	568
国有与集体联营企业				
其他联营企业				
有限责任公司	12957115	32032078	28264006	319141
国有独资公司	4033772	8040130	6730822	127970
其他有限责任公司	8923343	23991948	21533184	191171
股份有限公司	6063783	18998232	15467550	1242697
私营企业	9646232	37366632	33258030	179935
私营独资企业	248087	1829523	1645594	10206
私营合伙企业				
私营有限责任公司	8804369	33140952	29565398	154281
私营股份有限公司	593776	2396157	2047038	15448
其他企业	21382	151534	134618	1085
港、澳、台商投资企业	947292	2427178	2169531	11533
合资经营企业（港或澳、台资）	766621	2043525	1833464	8415
合作经营企业（港或澳、台资）				
港澳台商独资经营企业	170467	346252	302474	2867
港澳台商投资股份有限公司				
其他港澳台投资	10204	37400	33593	251
外商投资企业	1884102	9439073	8188565	41267
中外合资经营企业	1095011	7068656	6363889	24737
中外合作经营企业	1917	3710	2691	15
外资企业	663288	1873188	1465160	9502
外商投资股份有限公司	123885	493520	356825	7013
其他外商投资				
二、在总计中：国有控股企业	9087971	19392010	15172218	1302662
在总计中：轻工业	6573596	22469758	19174955	189793
重工业	26687726	80582826	70443659	1635819
在总计中：大型企业	14492380	39521147	33112451	1500087
中型企业	7408145	16760598	14738539	103563
小型企业	11360796	46770839	41767623	221962

13-2 续表 5

(2017 年)

单位: 万元

分 组	负债合计	主营业务收入	主营业务成本	主营业务税金及附加
三、按行业大类分				
煤炭开采和洗选业	132457	45083	31630	1305
石油和天然气开采业	34850	47842	52280	3889
黑色金属矿采选业	162710	273773	184073	9851
有色金属矿采选业				
非金属矿采选业	39154	290930	257334	4032
其他采矿业	1345	2550	1954	35
农副食品加工业	138082	642997	566788	3643
食品制造业	257513	611042	502675	4963
酒、饮料和精制茶制造业	117000	645263	434372	72045
纺织业	532632	2139396	1826632	18870
纺织服装、服饰业	168595	674709	585194	6316
皮革、毛皮、羽毛及其制品和制鞋业	180360	358587	316028	1163
木材加工和木、竹、藤、棕、草制品业	24381	225974	196601	1872
家具制造业	175894	171234	161631	273
造纸和纸制品业	1219097	2939574	2608880	11644
印刷和记录媒介复制业	222388	530054	443748	3027
文教、工美、体育和娱乐用品制造业	167933	603631	520265	3424
石油、煤炭及其他燃料加工业	4602987	15880255	13366186	1225460
化学原料和化学制品制造业	10289721	30466941	27016508	205178
医药制造业	1375945	5683268	4635048	31194
化学纤维制造业	9150	162668	145643	449
橡胶和塑料制品业	642389	3255539	2915888	14868
非金属矿物制品业	3418140	12271652	10747673	70430
黑色金属冶炼和压延加工业	690125	1596687	1388875	6384
有色金属冶炼和压延加工业	834265	1848423	1590710	9821
金属制品业	427191	2668783	2357917	20017
通用设备制造业	1635376	4905571	4281786	28620
专用设备制造业	1944540	4387605	3732905	24031
汽车制造业	505423	1256341	1141355	1676
铁路、船舶、航空航天和其他运输设备制造业	49260	126272	106953	1157
电气机械和器材制造业	660790	5143719	4666729	19924
计算机、通信和其他电子设备制造业	183631	739086	606019	3294
仪器仪表制造业	54828	437184	362840	4811
其他制造业	11643	144358	132753	819
废弃资源综合利用业	10257	26863	25478	56
金属制品、机械和设备修理业	2728	66753	62380	55
电力、热力生产和供应业	1861408	1383039	1301435	9227
燃气生产和供应业	113290	314459	272799	766
水的生产和供应业	363845	84478	70650	1023

13-2 续表 6

(2017 年)

单位：万元

分 组	销售费用	管理费用	财务费用	#利息支出
总 计	1600342	2849841	906763	717664
一、按登记注册类型分组				
内资企业	1332867	2534288	839099	663196
国有企业	96678	142038	48784	42521
中央企业	8748	11095	3650	3067
地方企业	87930	130943	45133	39454
集体企业	9078	15423	16428	20745
股份合作企业	3238	5736	2705	182
联营企业	60	142	93	93
国有联营企业				
集体联营企业	60	142	93	93
国有与集体联营企业				
其他联营企业				
有限责任公司	522984	990323	303254	264755
国有独资公司	196470	454513	76263	78453
其他有限责任公司	326515	535810	226991	186302
股份有限公司	268784	723889	175387	142096
私营企业	431686	655362	292009	192790
私营独资企业	18063	33328	4660	2608
私营合伙企业				
私营有限责任公司	374084	543626	260427	179937
私营股份有限公司	39539	78408	26922	10245
其他企业	359	1375	440	16
港、澳、台商投资企业	45464	64303	19513	17509
合资经营企业（港或澳、台资）	34894	45769	16653	15352
合作经营企业（港或澳、台资）				
港澳台商独资经营企业	10176	17099	2752	2144
港澳台商投资股份有限公司				
其他港澳台投资	393	1435	109	13
外商投资企业	222011	251251	48151	36959
中外合资经营企业	61168	120610	30410	25767
中外合作经营企业		237	-4	
外资企业	151669	87326	15605	10601
外商投资股份有限公司	9175	43077	2140	591
其他外商投资				
二、在总计中：国有控股企业	459633	1121742	211400	205386
在总计中：轻工业	690653	665913	233188	169425
重工业	909689	2183928	673575	548239
在总计中：大型企业	790639	1451253	459754	387120
中型企业	289957	519401	162822	144572
小型企业	519745	879187	284187	185972

13-2 续表 7

(2017 年)

单位: 万元

分 组	销售费用	管理费用	财务费用	#利息支出
三、按行业大类分				
煤炭开采和洗选业	243	8098	995	931
石油和天然气开采业	316	3169	633	182
黑色金属矿采选业	4159	40553	2331	2372
有色金属矿采选业				
非金属矿采选业	1645	8157	326	88
其他采矿业	169	238	8	
农副食品加工业	8904	12420	3837	2873
食品制造业	32757	21706	6034	2823
酒、饮料和精制茶制造业	24748	20926	8965	962
纺织业	27626	91475	11715	6232
纺织服装、服饰业	12533	17231	8074	2991
皮革、毛皮、羽毛及其制品和制鞋业	4299	9838	7816	6945
木材加工和木、竹、藤、棕、草制品业	1402	2072	626	524
家具制造业	1481	3980	4104	3597
造纸和纸制品业	50677	74396	64427	65158
印刷和记录媒介复制业	11558	12760	3665	2276
文教、工美、体育和娱乐用品制造业	18716	27151	5924	4407
石油、煤炭及其他燃料加工业	53839	416352	139516	93054
化学原料和化学制品制造业	390522	767197	267252	235134
医药制造业	325646	194023	55580	37522
化学纤维制造业	775	1229	195	63
橡胶和塑料制品业	26311	61145	17267	7583
非金属矿物制品业	190373	289758	106989	85426
黑色金属冶炼和压延加工业	6304	27310	16445	18524
有色金属冶炼和压延加工业	38925	91709	20841	22301
金属制品业	36003	54834	13958	9198
通用设备制造业	73442	140480	30470	22205
专用设备制造业	153057	159588	41797	31958
汽车制造业	17882	35520	2160	2931
铁路、船舶、航空航天和其他运输设备制造业	2603	3464	2270	1484
电气机械和器材制造业	31323	76306	14617	6499
计算机、通信和其他电子设备制造业	22856	30147	2738	1012
仪器仪表制造业	11297	13960	2208	962
其他制造业	738	1512	511	421
废弃资源综合利用业	225	553	63	58
金属制品、机械和设备修理业	647	510	31	30
电力、热力生产和供应业	4978	102596	38738	34211
燃气生产和供应业	6948	13441	853	985
水的生产和供应业	4418	14041	2786	3746

13-2 续表 8

(2017 年)

单位：万、人

分 组	利润总额	亏损企业 亏损总额	利税总额	从业人员 期末人数
总 计	6396321	211561	11154964	486952
一、按登记注册类型分组				
内资企业	5576298	185871	10017215	420914
国有企业	34318	11509	92371	17255
中央企业	4737		12988	2435
地方企业	29580	11509	79383	14820
集体企业	65841	3739	117508	6075
股份合作企业	32810	26	52124	1367
联营企业	7426		10329	234
国有联营企业				
集体联营企业	7426		10329	234
国有与集体联营企业				
其他联营企业				
有限责任公司	1714467	109251	2827163	155486
国有独资公司	458468	22284	900374	40486
其他有限责任公司	1255999	86967	1926788	115000
股份有限公司	1132576	21515	3055151	71019
私营企业	2575711	39349	3846668	169017
私营独资企业	116813	156	187114	7337
私营合伙企业				
私营有限责任公司	2266686	35050	3386418	148073
私营股份有限公司	192212	4143	273136	13607
其他企业	13149	483	15902	461
港、澳、台商投资企业	119808	6456	182609	19237
合资经营企业（港或澳、台资）	104171	3170	150954	12349
合作经营企业（港或澳、台资）				
港澳台商独资经营企业	14037	3285	29368	6690
港澳台商投资股份有限公司				
其他港澳台投资	1600		2287	198
外商投资企业	700215	19235	955140	46801
中外合资经营企业	468053	13399	639030	22034
中外合作经营企业	784		883	50
外资企业	150138	5836	226764	10413
外商投资股份有限公司	81240		88463	14304
其他外商投资				
二、在总计中：国有控股企业	1116107	76028	3255564	101681
在总计中：轻工业	1524813	32005	2307109	171511
重工业	4871508	179556	8847855	315441
在总计中：大型企业	2285466	19463	4915080	158182
中型企业	973702	71176	1518759	129650
小型企业	3137153	120922	4721125	199120

13-2 续表 9

(2017 年)

单位：万、人

分 组	利润总额	亏损企业 亏损总额	利税总额	从业人员 期末人数
三、按行业大类分				
煤炭开采和洗选业	3079	387	7357	1678
石油和天然气开采业	-12747	12747	-5048	402
黑色金属矿采选业	47615	450	75462	5864
有色金属矿采选业				
非金属矿采选业	19436		33973	933
其他采矿业	108		325	48
农副食品加工业	48583	538	61455	4711
食品制造业	42769	4947	62556	6466
酒、饮料和精制茶制造业	84028		182281	3365
纺织业	171295	3189	237796	35242
纺织服装、服饰业	45231	1675	67774	5565
皮革、毛皮、羽毛及其制品和制鞋业	23088	2615	29209	3603
木材加工和木、竹、藤、棕、草制品业	23270		28097	1382
家具制造业	-1386	1529	-139	1072
造纸和纸制品业	133156	6271	195027	13108
印刷和记录媒介复制业	43939	1841	62279	5439
文教、工美、体育和娱乐用品制造业	29640	776	44741	9176
石油、煤炭及其他燃料加工业	675568	1607	2329987	23649
化学原料和化学制品制造业	1873517	27224	2912301	95771
医药制造业	449283	3973	692612	32318
化学纤维制造业	14073		18691	330
橡胶和塑料制品业	217122	7860	291830	18422
非金属矿物制品业	885484	27679	1326984	80467
黑色金属冶炼和压延加工业	155908	3815	204231	7018
有色金属冶炼和压延加工业	103283	2178	204670	8906
金属制品业	186847	2177	302271	13703
通用设备制造业	352180	20213	536843	27105
专用设备制造业	263923	5600	403806	30519
汽车制造业	56071	4734	96069	6868
铁路、船舶、航空航天和其他运输设备制造业	10902	1602	14301	924
电气机械和器材制造业	328074	3846	491756	18024
计算机、通信和其他电子设备制造业	77930	536	101298	4263
仪器仪表制造业	43288	12	64238	3013
其他制造业	8036	142	14230	637
废弃资源综合利用业	485	327	864	458
金属制品、机械和设备修理业	3130	26	6045	150
电力、热力生产和供应业	-28183	51137	31333	12461
燃气生产和供应业	21835		25794	1387
水的生产和供应业	-3535	9912	1666	2505

13-3 主要工业产品产量

(2017年)

产品名称	计量单位	本年生产量
铁矿石原矿	吨	4884392
铁矿石成品矿	吨	746704
铁精矿	吨	746704
铜金属含量	吨	698
石灰石	吨	181039
小麦粉	吨	471797
大米	吨	9648
饲料	吨	572945
# 配合饲料	吨	326378
混合饲料	吨	29000
精制食用植物油	吨	26286
鲜、冷藏肉	吨	29319
乳制品	吨	95413
液体乳	吨	95413
酱油	吨	120549
冷冻饮品	吨	8372
食品添加剂	吨	1526
饮料酒	千升	175369
# 白酒(折65度,商品量)	千升	33854
啤酒	千升	111280
饮料	吨	4394
包装饮用水	吨	4394
纱	吨	88434
棉纱	吨	80399
棉混纺纱	吨	6044
化学纤维纱	吨	1991
布	万米	53608
# 色织布(含牛仔布)	万米	24603
# 棉布	万米	44539
棉混纺布	万米	8337
化学纤维短纤布	万米	732
印染布	万米	14484
绒线(俗称毛线)	吨	30730
蚕丝及交织机织物(含蚕丝≥50%)	万米	1277
化纤长丝机织物	万米	21738
非织造布(无纺布)	吨	6076
服装	万件	5616
梭织服装	万件	5236
# 西服套装	万件	
衬衫	万件	1416
针织服装	万件	380
皮革	平方米	11323547
人造板	立方米	598127
胶合板	立方米	598127
家具	件	532973
# 木质家具	件	344759
软体家具	件	181789
机制纸及纸板(外购原纸加工除外)	吨	2749838
# 未涂布印刷书写用纸	吨	223944
# 新闻纸	吨	134857
包装用纸及纸板	吨	621102
箱纸板	吨	585685

13-3 续表 1

(2017 年)

产 品 名 称	计 量 单 位	本 年 生 产 量
纸制品	吨	138012
# 瓦楞纸箱	吨	62306
单色印刷品	令	341615
多色印刷品	对开色令	270541
硫酸 (折 100%)	吨	923450
盐酸 (氯化氢, 含量 31%)	吨	94429
浓硝酸 (折 100%)	吨	58351
烧碱 (折 100%)	吨	1248190
# 离子膜法烧碱 (折 100%)	吨	1246454
碳化钙 (电石, 折 300 升 / 千克)	吨	
乙烯	吨	715927
纯苯	吨	174059
精甲醇	吨	10563
冰乙酸 (冰醋酸)	吨	
合成氨 (无水氨)	吨	71523
农用氮、磷、钾化学肥料 (折纯)	吨	421529
氮肥 (折含氮 100%)	吨	105346
# 尿素 (折含氮 100%)	吨	29337
磷肥 (折五氧化二磷 100%)	吨	316183
化学农药原药 (折有效成分 100%)	吨	14616
# 杀虫剂 (杀螨剂) 原药	吨	73
涂料	吨	43129
初级形态塑料	吨	1082019
# 低密度聚乙烯树脂 (LDPE)	吨	128453
高密度聚乙烯树脂 (HDPE)	吨	304538
线型低密度聚乙烯树脂 (LLDPE)	吨	101585
聚丙烯树脂	吨	79304
聚氯乙烯树脂	吨	203386
合成橡胶	吨	280038
合成纤维单体	吨	216943
合成纤维聚合物	吨	383899
# 聚酯	吨	65296
化学试剂	吨	247372
化学药品原药	吨	76825
中成药	吨	1061
化学纤维	吨	85639
合成纤维	吨	85639
涤纶纤维	吨	41095
腈纶纤维	吨	35948
丙纶纤维	吨	8596
橡胶轮胎外胎	条	503709
子午线轮胎外胎	条	503709
载货汽车橡胶轮胎外胎	条	409859
客车橡胶轮胎外胎	条	93850
塑料制品	吨	233694
# 塑料薄膜	吨	80724
# 农用薄膜	吨	53236
硅酸盐水泥熟料	吨	10607524
# 窑外分解窑水泥熟料	吨	7907558
水泥	吨	22404307
# 强度等级 42.5 水泥 (含 R 型)	吨	79726
石灰	吨	25765

13-3 续表 2

(2017 年)

产 品 名 称	计 量 单 位	本 年 生 产 量
商品混凝土	立方米	3754112
水泥混凝土排水管	千米	21
水泥混凝土压力管	千米	205
砖	万块	566
瓷质砖	平方米	465813203
陶质砖	平方米	40714605
沥青和改性沥青防水卷材	平方米	6763
平板玻璃	重量箱	15484498
钢化玻璃	平方米	8431671
夹层玻璃	平方米	246468
中空玻璃	平方米	1238466
日用玻璃制品	吨	411687
玻璃包装容器	吨	2525
玻璃保温容器	万个	3682
玻璃纤维纱	吨	555127
纤维增强塑料制品	吨	390
卫生陶瓷制品	件	1383832
耐火材料制品	吨	1855428
石墨及碳素制品	吨	214559
生铁	吨	1360832
粗钢	吨	2335782
铸铁件	吨	111925
铸钢件	吨	52542
钢材	吨	3518281
中小型型钢	吨	111785
棒材	吨	2796
钢筋	吨	1011721
线材（盘条）	吨	629660
冷轧薄板	吨	210878
热轧窄钢带	吨	345658
冷轧窄钢带	吨	16937
镀层板（带）	吨	212204
涂层板（带）	吨	154408
无缝钢管	吨	7336
焊接钢管	吨	814898
十种有色金属	吨	13333
氧化铝	吨	2614745
原铝（电解铝）	吨	13333
单一稀土金属	千克	25360
铝合金	吨	11446
铝材	吨	24728
钢结构	吨	7055
不锈钢日用制品	吨	2844
锻件	吨	316461
粉末冶金零件	吨	95059
工业锅炉	蒸发量吨	3028
发动机	千瓦	1044734
金属切削机床	台	1254
金属成形机床	台	9316
铸造机械	台	11979
起重机	吨	4612
输送机械（输送机和提升机）	吨	35028

13-3 续表 3

(2017 年)

产 品 名 称	计 量 单 位	本 年 生 产 量
泵	台	201522
# 真空泵	台	31358
阀门	吨	47591
滚动轴承	万套	366
纸制品	吨	138012
# 瓦楞纸箱	吨	62306
齿轮	吨	18066
风机	台	50148
气体分离及液化设备	台	7
金属紧固件	吨	19746
弹簧	吨	173127
减速机	台	272035
矿山专用设备	吨	7035
水泥专用设备	吨	33604
金属冶炼设备	吨	8326
炼油、化工生产专用设备	吨	155334
模具	套	21543
印刷专用设备	吨	68
机械化农业及园艺机具	台	8538
收获机械	台	8538
医疗仪器设备及器械	台	673
环境污染防治专用设备	台(套)	21758
大气污染防治设备	台(套)	21703
水质污染防治设备	台(套)	6
固体废弃物处理设备	台(套)	49
汽车	辆	50138
载货汽车	辆	50138
改装汽车	辆	11846
电动自行车	辆	4105
电动机	千瓦	809687
直流电动机	千瓦	33912
交流电动机	千瓦	775775
电力电容器	千乏	155644
高压开关板	面	
低压开关板	面	
高压开关设备(11 万伏以上)	台	749
通信及电子网络用电缆	对千米	8828
电力电缆	千米	34049
绝缘制品	吨	5969
铅酸蓄电池	千伏安时	735717
碱性蓄电池	只(自然只)	16064637
太阳能电池(光伏电池)	千瓦	12986
电饭锅	个	264950
家用电热烘烤器具	个	90506
灯具及照明装置	套(台、个)	1668191
半导体分立器件	万只	182365
电子元件	万只	74388
工业自动调节仪表与控制系统	台(套)	811
电工仪器仪表	台	687
分析仪器及装置	台(套)	1083
汽车仪器仪表	台	16414
自来水生产量	万立方米	33020

13-4 分区县规模以上工业主要经济指标

(2017 年)

单位：万元

分 组	淄 川 区				
	企业单位数(个)	工业总产值	主营业务收入	利润总额	利税总额
总 计	413	20027505	23131364	1514030	2335617
一、按登记注册类型分组					
内资企业	399	17877773	20949543	1337177	2112132
国有经济	2	23302	24541	-185	1141
集体经济	7	125796	121176	11575	14327
股份有限公司	15	2298585	2282254	115033	187474
港澳台商投资企业	1	11423	11293	516	972
外商投资企业	13	2138308	2170528	176338	222513
二、按轻重工业划分					
轻工业	78	4919273	4963381	348413	493480
重工业	335	15108232	18167983	1165617	1842137
三、按企业规模划分					
大型企业	7	5360872	8555847	581534	965273
中型企业	28	2415264	2389121	136682	203254
小型企业	378	12251368	12186397	795815	1167090

13-4 续表 1

(2017 年)

单位：万元

分 组	张 店 区				
	企业单位数(个)	工业总产值	主营业务收入	利润总额	利税总额
总 计	257	14304507	14096914	1007001	1710445
一、按登记注册类型分组					
内资企业	241	11747503	11575380	814160	1420226
国有经济	6	226254	242413	15018	32565
集体经济	16	601931	584703	42877	83456
股份有限公司	16	2473712	2412092	154081	256027
港澳台商投资企业	5	288788	279397	17704	27617
外商投资企业	11	2268216	2242137	175137	262603
二、按轻重工业划分					
轻工业	47	1592040	1557319	112750	181253
重工业	210	12712466	12539594	894251	1529192
三、按企业规模划分					
大型企业	7	1920194	1901081	124500	232574
中型企业	44	6136006	6049849	442079	685010
小型企业	206	6248307	6145984	440422	792862

13-4 续表 2

(2017 年)

单位：万元

分 组	博 山 区				
	企业单位数(个)	工业总产值	主营业务收入	利润总额	利税总额
总 计	321	3953277	3829189	249717	432129
一、按登记注册类型分组					
内资企业	312	3714553	3600249	224129	395185
国有经济	2	15052	15166	-4172	-4084
集体经济	9	40462	38290	974	2866
股份有限公司	7	148884	186802	10769	18698
港澳台商投资企业	6	139677	130564	2082	7572
外商投资企业	3	99047	98376	23506	29372
二、按轻重工业划分					
轻工业	80	788382	740393	38514	75992
重工业	241	3164895	3088796	211203	356137
三、按企业规模划分					
大型企业	5	403443	372557	26809	45976
中型企业	22	629827	669819	11698	40116
小型企业	294	2920008	2786814	211211	346037

13-4 续表 3

(2017 年)

单位：万元

分 组	临 淄 区				
	企业单位数(个)	工业总产值	主营业务收入	利润总额	利税总额
总 计	514	21812813	21437400	1122706	2960894
一、按登记注册类型分组					
内资企业	496	20814858	20427920	1069369	2885600
国有经济					
集体经济	2	22622	21985	930	1833
股份有限公司	24	8329879	8198958	462248	1988882
港澳台商投资企业	7	539025	541816	18855	28566
外商投资企业	11	458930	467663	34482	46728
二、按轻重工业划分					
轻工业	70	2215664	2188411	126406	178560
重工业	444	19597149	19248989	996300	2782334
三、按企业规模划分					
大型企业	10	9277831	9126033	531343	2099974
中型企业	20	2734051	2500856	59212	107699
小型企业	484	9800932	9810511	532151	753221

13-4 续表 4

(2017 年)

单位: 万元

分 组	周 村 区				
	企业单位数(个)	工业总产值	主营业务收入	利润总额	利税总额
总 计	309	9027288	9038913	609669	910693
一、按登记注册类型分组					
内资企业	294	8649378	8662934	593978	883830
国有经济	3	138116	120077	1226	16345
集体经济	2	31952	32852	5108	5332
股份有限公司	13	630386	645628	13243	21871
港澳台商投资企业	10	236594	237903	10168	17059
外商投资企业	5	141316	138075	5522	9803
二、按轻重工业划分					
轻工业	103	2311532	2288679	127893	193715
重工业	206	6715756	6750233	481776	716978
三、按企业规模划分					
大型企业	3	481269	484576	5210	20718
中型企业	23	886323	858768	38638	67401
小型企业	283	7659696	7695568	565821	822573

13-4 续表 5

(2017 年)

单位: 万元

分 组	桓 台 县				
	企业单位数(个)	工业总产值	主营业务收入	利润总额	利税总额
总 计	270	19025618	18762152	903036	1296857
一、按登记注册类型分组					
内资企业	252	15313017	15194430	676601	1023564
国有经济					
集体经济	1	43170	42360	-2644	-41
股份有限公司	19	2153199	2081290	46569	87713
港澳台商投资企业	8	375612	394751	25536	33560
外商投资企业	10	3336989	3172971	200899	239732
二、按轻重工业划分					
轻工业	69	2972780	3013387	154405	220039
重工业	201	16052839	15748765	748631	1076817
三、按企业规模划分					
大型企业	6	14634962	14396544	633323	903978
中型企业	34	1769400	1770538	120158	160993
小型企业	230	2621257	2595069	149554	231886

13-4 续表 6

(2017 年)

单位: 万元

分 组	高 青 县				
	企业单位数(个)	工业总产值	主营业务收入	利润总额	利税总额
总 计	112	2808322	2809263	164844	316576
一、按登记注册类型分组					
内资企业	105	2676439	2676243	162059	308821
国有经济	1	4081	4081	-783	-783
集体经济					
股份有限公司	9	826285	852941	89920	181063
港澳台商投资企业	4	99693	99631	1264	5047
外商投资企业	3	32191	33389	1521	2708
二、按轻重工业划分					
轻工业	47	1393010	1412040	115957	223389
重工业	65	1415312	1397223	48887	93187
三、按企业规模划分					
大型企业	1	528601	553243	75247	163197
中型企业	12	617711	620327	32038	43483
小型企业	99	1662010	1635693	57559	109897

13-4 续表 7

(2017 年)

单位: 万元

分 组	沂 源 县				
	企业单位数(个)	工业总产值	主营业务收入	利润总额	利税总额
总 计	165	4533589	4255654	533174	695472
一、按登记注册类型分组					
内资企业	159	3445625	3269455	450504	562126
国有经济					
集体经济	2	18703	18467	3628	4434
股份有限公司	13	1584792	1407993	185989	239215
港澳台商投资企业	4	160882	161094	19277	26349
外商投资企业	2	927081	825105	63392	106997
二、按轻重工业划分					
轻工业	53	2640336	2378314	264744	373013
重工业	112	1893252	1877340	268430	322459
三、按企业规模划分					
大型企业	4	2173363	1902990	207004	297046
中型企业	21	665989	660335	72234	99624
小型企业	140	1694237	1692329	253936	298802

13-4 续表 8

(2017 年)

单位：万元

分 组	高 新 区				
	企业单位数(个)	工业总产值	主营业务收入	利润总额	利税总额
总 计	217	4554914	5248271	275160	445181
一、按登记注册类型分组					
内资企业	175	3679971	4386714	231336	374701
国有经济	1	311255	930517	23214	45992
集体经济	5	32162	28060	3394	5301
股份有限公司	13	841468	861128	50680	64710
港澳台商投资企业	21	581749	570728	24406	35796
外商投资企业	21	293194	290829	19419	34684
二、按轻重工业划分					
轻工业	55	1346684	2044949	102631	187770
重工业	162	3208230	3203322	172529	257410
三、按企业规模划分					
大型企业	7	1610226	2228276	100497	163731
中型企业	33	1170672	1190739	57216	104828
小型企业	177	1774017	1829255	117447	176621

13-4 续表 9

(2017 年)

单位：万元

分 组	文 昌 湖 旅 游 度 假 区				
	企业单位数(个)	工业总产值	主营业务收入	利润总额	利税总额
总 计	46	441662	443465	16985	25299
一、按登记注册类型分组					
内资企业	46	441662	443465	16985	25299
国有经济					
集体经济					
股份有限公司	2	69501	69146	4045	5599
港澳台商投资企业					
外商投资企业					
二、按轻重工业划分					
轻工业	8	95524	99504	1789	4108
重工业	38	346138	343961	15196	21192
三、按企业规模划分					
大型企业					
中型企业	1	51671	50246	3748	5079
小型企业	45	389991	393218	13237	20221

13-5 2011—2017年分区县规模以上工业主要经济指标

类 别	2011年	2012年	2013年	2014年	2015年	2016年	2017年
淄川区							
企业单位数 (个)	509	506	519	530	543	523	413
工业总产值 (万元)	16948583	19181393	21401781	22561107	23537533	24975598	20027505
主营业务收入 (万元)	16103012	18271061	20558291	22506511	23491227	24945497	23131364
利润总额 (万元)	1466124	1676038	1811505	1808984	1810108	1844099	1514030
利税总额 (万元)	2219687	2551745	2875652	2869177	2705134	2772967	2335617
张店区							
企业单位数 (个)	350	354	353	331	338	327	257
工业总产值 (万元)	14086232	15899019	17874061	17682884	16360946	19009866	14304507
主营业务收入 (万元)	12703676	14410120	16160953	16247966	15042817	17997155	14096914
利润总额 (万元)	1352886	1789622	1372611	1181636	1005086	1347042	1007001
利税总额 (万元)	2369580	2985590	2568385	2188320	1826834	2117941	1710445
博山区							
企业单位数 (个)	522	507	489	428	399	397	321
工业总产值 (万元)	6788972	7152922	7417828	7008185	7228633	7668244	3953277
主营业务收入 (万元)	6828844	6959661	6982402	6868394	6937705	7421788	3829189
利润总额 (万元)	637217	533406	517636	478981	488041	509943	249717
利税总额 (万元)	990994	825191	805050	758677	748538	794046	432129
临淄区							
企业单位数 (个)	513	510	526	487	489	487	514
工业总产值 (万元)	25566564	27435557	28392317	27689811	23451167	24898073	21812813
主营业务收入 (万元)	25780449	27057415	27489472	27151109	22964775	24804218	21437400
利润总额 (万元)	1448817	1420828	1584306	1042669	1257402	1535383	1122706
利税总额 (万元)	2879213	2865851	3082172	2499776	2976876	3440353	2960894
周村区							
企业单位数 (个)	393	388	389	329	336	343	309
工业总产值 (万元)	6933934	7966370	8766429	8627199	9347695	10430645	9027288
主营业务收入 (万元)	6851888	7772877	8643223	8405200	9160569	10390295	9038913
利润总额 (万元)	543383	641002	703625	585715	630047	713280	609669
利税总额 (万元)	811729	974386	1064515	908360	927773	1070774	910693

13-5 续表

类 别	2011 年	2012 年	2013 年	2014 年	2015 年	2016 年	2017 年
桓台县							
企业单位数 (个)	358	334	331	309	307	302	270
工业总产值 (万元)	14297441	15431629	16503261	17289905	17898273	18826585	19025618
主营业务收入 (万元)	14321883	15009441	16507617	17426578	17762027	18372481	18762152
利润总额 (万元)	984680	552531	549237	505013	642795	809019	903036
利税总额 (万元)	1288526	804813	841913	826585	923499	1172457	1296857
高青县							
企业单位数 (个)	129	131	139	123	124	131	112
工业总产值 (万元)	2372690	2641360	2858035	2770913	2899462	3227476	2808322
主营业务收入 (万元)	2362684	2635946	2842305	2826100	2886272	3219008	2809263
利润总额 (万元)	175899	173846	184338	148125	168448	193480	164844
利税总额 (万元)	326814	356978	322210	286711	295780	328294	316576
沂源县							
企业单位数 (个)	125	130	140	150	153	165	165
工业总产值 (万元)	3891498	4281946	4776435	5079601	5310835	5238840	4533589
主营业务收入 (万元)	3802834	4194979	4656536	4983979	5219304	5076262	4255654
利润总额 (万元)	515463	592269	681914	701007	753374	747211	533174
利税总额 (万元)	741767	827690	916278	924472	972338	966012	695472
高新区							
企业单位数 (个)	221	225	236	233	228	239	217
工业总产值 (万元)	4067814	4612636	4998117	5275110	4430779	4933532	4554914
主营业务收入 (万元)	4130599	4645938	5072304	5591499	4815357	5488233	5248271
利润总额 (万元)	281231	334758	349614	359830	260738	301030	275160
利税总额 (万元)	401258	463674	484603	509823	414944	467429	445181
文昌湖旅游度假区							
企业单位数 (个)	58	58	60	61	64	62	46
工业总产值 (万元)	719309	712594	778464	837598	890505	906296	441662
主营业务收入 (万元)	634861	687566	740802	809616	876115	888893	443465
利润总额 (万元)	39153	34190	35188	35674	38295	38571	16985
利税总额 (万元)	63688	47526	49416	44765	53337	54449	25299

主要统计指标解释

工业 指从事自然资源的开采，对采掘品和农产品进行加工和再加工的物质生产部门。具体包括：(1)对自然资源的开采，如采矿、晒盐等（但不包括禽兽捕猎和水产捕捞）；(2)对农副产品的加工、再加工，如粮油加工、食品加工、缫丝、纺织、制革等；(3)对采掘品的加工、再加工，如炼铁、炼钢、化工生产、石油加工、机器制造、木材加工等，以及电力、自来水、煤气的生产和供应等；(4)对工业品的修理、翻新，如机器设备的修理、交通运输工具（如汽车）的修理等。

工业统计调查单位为独立核算法人工业企业。

独立核算法人工业企业指从事工业生产经营活动的单位。独立核算法人工业企业应同时具备以下条件：①依法成立，有自己的名称、组织机构和场所，能够承担民事责任；②独立拥有和使用资产，承担负债，有权与其他单位签订合同；③独立核算盈亏，并能够编制资产负债表。

本年鉴中涉及的企业登记注册类型：

国有及国有控股企业 指国有企业加上国有控股企业。国有企业（即原全民所有制工业或国营工业）指企业全部资产归国家所有，并按《中华人民共和国企业法人登记管理条例》规定登记注册的非公司制的经济组织。包括国有企业、国有独资公司和国有联营企业。1957年以前的公私合营和私营工业，后均改造为国营工业，1992年改为国有工业，这部分工业的资料不单独分列时，均包括在国有企业内。国有控股企业是对混合所有制经济的企业进行的“国有控股”分类。它是指这些企业的全部资产中国有资产（股份）相对其他所有者中的任何一个所有者占资（股）最多的企业。该分组反映了国有经

济控股情况。

集体企业 指企业资产归集体所有，并按《中华人民共和国企业法人登记管理条例》规定登记注册的经济组织。是社会主义公有制经济的组成部分。包括城乡所有使用集体投资举办的企业，以及部分个人通过集资自愿放弃所有权并依法经工商行政管理机关认定为集体所有制的企业。

股份合作企业 指以合作制为基础，由企业职工共同出资入股，吸收一定比例的社会资产投资组建，实行自主经营，自负盈亏，共同劳动，民主管理，按劳分配与按股分红相结合的一种集体经济组织。

联营企业 指两个及两个以上相同或不同所有制性质的企业法人或事业单位法人，按自愿、平等、互利的原则，共同投资组成的经济组织。联营企业包括：

国有联营企业指国有企业与国有企业间的联营；

集体联营企业指集体企业与集体企业间的联营；

国有与集体联营企业指国有企业与集体企业间的联营。

有限责任公司 指根据《中华人民共和国公司登记管理条例》规定登记注册，由两个以上，五十个以下的股东共同出资，每个股东以其所认缴的出资额对公司承担有限责任，公司以其全部资产对其债务承担责任的经济组织。

有限责任公司包括国有独资公司以及其他有限责任公司。

股份有限公司 指根据《中华人民共和国企业法人登记管理条例》规定登记注册，其全部注册资本由等额股份构成并通过发行股票筹集资本，股东以其认购的股份对公司承担有限

责任，公司以其全部资产对其债务承担责任的
经济组织。

私营企业 指由自然人投资或控股或由自然人控股，以雇佣劳动为基础的营利性经济组织。包括按照《公司法》、《合伙企业法》、《私营企业暂行条例》规定登记注册的私营有限责任公司、私营股份有限公司、私营合伙企业和私营独资企业。

港、澳、台商投资企业 指企业注册登记类型中的港、澳、台合资、合作、独资经营企业和股份有限公司之和。

外商投资企业 指企业注册登记类型中的中外合资、合作经营企业、外资企业和外商投资股份有限公司之和。

“三资”企业系指港、澳、台商投资企业和外资企业的简称。

轻工业 指主要提供生活消费品和制作手工工具的工业。按其所使用的原料不同，可分为两大类：(1)以农产品为原料的轻工业，是指直接或间接以农产品为基本原料的轻工业。主要包括食品制造、饮料制造、烟草加工、纺织、缝纫、皮革和毛皮制作、造纸以及印刷等工业；(2)以非农产品为原料的轻工业，是指以工业品为原料的轻工业。主要包括文教体育用品、化学药品制造、合成纤维制造、日用化学制品、日用玻璃制品、日用金属制品、手工工具制造、医疗器械制造、文化和办公用机械制造等工业。

重工业 指为国民经济各部门提供物质技术基础的主要生产资料的工业。按其生产性质和产品用途，可以分为下列三类：(1)采掘（伐）工业，是指对自然资源的开采，包括石油开采、煤炭开采、金属矿开采、非金属矿开采等工业；(2)原材料工业，指向国民经济各部门提供基本材料、动力和燃料的工业。包括金属冶炼及加工、炼焦及焦炭、化学、化工原料、水泥、人造板以及电力、石油和煤炭加工等工业；(3)加工工业，是指对工业原材料进行再加工制造的工业。包括装备国民经济各部门的机械设备制造工业、金属结构、水泥制品等工业，以及为农业提供的生产资料如化肥、农药等工业。

根据上述划分原则，修理业中以重工业产品为修理作业对象的划为重工业，反之划为轻工业。

工业总产值

(1) 定义

工业总产值是以货币形式表现的，工业企业在一定时期内生产的工业最终产品或提供工业性劳务活动的总价值量。它反映一定时间内工业生产的总规模和总水平。

(2) 计算原则

工业生产的原则，即凡是企业在报告期生产的经检验合格的产品，不管是否在报告期销售，均包括在内。

最终产品的原则，即凡是计入工业总产值的产品，必须是本企业生产的经检验合格的，不需要再进行任何加工的最终产品。如果企业有中间产品（半成品）对外销售，则对外销售的中间产品应视为企业的最终产品。

工厂法原则，即工业总产值是以工业企业作为基本计算（核算）单位，即按企业的最终产品计算工业总产值。按这种方法计算的工业总产值，不允许同一产品价值在企业内部重复计算，不能把企业内部各个车间（分厂）生产的成果相加，但允许企业间的重复计算。

(3) 内容及计算方法

1995年全国工业普查对工业总产值（原规定）的内容及计算原则和方法做了某些修订，修订后的工业总产值（新规定）包括三项内容：即本期生产成品价值、对外加工费收入、在制品半成品期末期初差额价值三部分。

本期生产成品价值：指企业本期生产，并在报告期内不再进行加工，经检验、包装入库的全部工业成品（半成品）价值合计，包括企业生产的自制设备及提供给本企业在建工程、其他非工业部门和福利部门等单位使用的成品价值。本期生产成品价值为按自备原材料生产的产品数量乘以本期不含增值税（销项税额）的产品实际销售平均单价计算；会计核算中按成本价格转帐的自制设备和自产自用的成品，按成本价格计算生产成品价值。生产成品价值中

不包括用定货者来料加工的成品(半成品)价值。

对外加工费收入：指企业在报告期内完成的对外承接的工业品加工(包括用定货者来料加工产品)的加工费收入和对外工业修理作业所取得的加工费收入。对外加工费收入按不含增值税(销项税额)的价格计算,可根据会计“产品销售收入”科目的有关资料取得。

对于本企业对内非工业部门提供的加工修理、设备安装的劳务收入,如果企业会计核算基础较好,能取得这部分资料,而且这部分价值所占比重较大,应包括在对外加工费收入中。

自制半成品在制品期末期初差额价值：指企业报告期在制品期末减期初的差额价值,本指标一般可以从会计核算资料中取得。如果会计产品成本核算中不计算半成品、在制品的成本,则总产值中也不包括这部分价值,反之则包括。

(4)工业总产值统计范围变化和计算方法修订情况

1984年以前工业总产值不包括村办工业,村办工业总产值划归农业。1984年以后工业总产值包括村办工业。

1995年工业普查对工业总产值计算方法做了修订,即从1995年始按新修订(新规定)方法计算工业总产值。新规定与原规定的区别如下:

全价与加工费的计算原则不同：新规定为凡自备原材料,不论其生产繁简程度如何,一律按全价计算工业总产值;凡来料加工,允许按加工费计算工业总产值。原规定则视生产加工的繁简程度不同,规定哪些行业按全价,哪些行业按加工费计算工业总产值。

自制半成品、在产品期末期初差额价值的计算原则不同：新规定要求,凡会计产品成本核算时计算了成本的差额价值,总产值中就应该包括,否则可不包括;原规定则按生产周期六个月的界限区分,凡生产周期六个月以上的企业,总产值计算中应包括这部分差额价值,否则可不包括。

计算价格不同：新规定按不含增值税(销项税额)的价格计算;原规定则按含增值税(销项税额)的价格计算。

资产总计 指企业拥有或控制的能以货币计量的经济资源,包括各种财产、债权和其他权利。资产按流动性分为流动资产、长期投资、固定资产、无形资产、递延资产和其他资产。该指标根据企业会计“资产负债表”中“资产总计”项目的期末数增列。

流动资产 指企业可以在一年内或者超过一年的一个生产周期内变现或者耗用的资产,包括现金及各种存款、短期投资,应收及预付款项、存货等。

负债合计 指企业所承担的能以货币计量,将以资产或劳务偿付的债务,偿还形式包括货币、资产或提供劳务。负债一般按偿还期长短分为流动负债和长期负债。根据会计“资产负债表”中“负债合计”的年末数填列。

主营业务收入 指会计“利润表”中对应指标的本年累计数。未执行2001年《企业会计制度》的企业,用“产品销售收入”的本期累计数代替。

主营业务成本 指会计“利润表”中对应指标的本年累计数。未执行2001年《企业会计制度》的企业,用“产品销售成本”的本期累计数代替。

主营业务税金及附加 指会计“利润表”中对应指标的本年累计数。未执行2001年《企业会计制度》的企业,用“产品销售税金及附加”的本期累计数代替。

利润总额 指企业生产经营活动的最终成果,是企业一定时期内实现的盈亏相抵后的利润总额(亏损以“-”号表示),它等于营业利润加上补贴收入加上投资收益加上营业外净收入再加上以前年度损益调整。

从业人员平均人数 是指报告期内每天拥有的从业人员人数。

十四、建筑业

CONSTRUCTION

建筑业企业生产情况（一）
建筑业企业生产情况（二）
2015—2017年分区县建筑业主要指标

简 要 说 明

一、本篇资料的主要内容

本篇资料反映了全市建筑业基本情况，主要包括建筑业总产值、从业人员、建筑企业生产指标、财务指标等方面的内容。

二、本篇资料的来源

本篇资料来源于建筑业统计年报，由市统计局投资科整理提供。

编辑单位：投资科

编 委：陈卫国

编 辑：姚美城

校 对：姚美城

电 话：2181798

14-1 2000-2017年建筑业主要指标

年 份	企业个数 (个)	建筑业总产 值(万元)	竣工产值 (万元)	房屋建筑 施工面积 (平方米)	房屋建筑 竣工面积 (平方米)	主营业务 收 入 (万元)	主营业务 成 本 (万元)	利润总额 (万元)
2000	309	585240	392631	7770017	4053312	532447	468699	13991
2001	276	695059	463295	10236712	5617665	646634	576104	16315
2002		853555	608105	12334412	6569363	777812	685536	17689
2003	326	1238142	855472	16190530	8704285	1111501	990926	24024
2004	478	1810093	1130110	18337194	2400357			
2005	444	2185950	1428454	24528476	9720149	2077518	1817288	57038
2006	442	2637905	1968858	34049075	16807666	2744484	2466547	70149
2007	450	2950880	1748327	33764665	16037047	3059612	2749523	68244
2008	484	3448659	1652956	32405442	13690901	3505192	3110794	122237
2009	472	4119894	1947881	37275104	13417391	4152559	3694150	134141
2010	477	5053392	2551400	44863195	17999131	5066498	4396777	186607
2011	413	6226779	3518323	52728367	22128325	6220541	5560264	200936
2012	418	7569939	4389306	62735614	26410643	7664073	6816786	279485
2013	392	8432463	4863389	73577951	27999469	8478663	7565575	303868
2014	387	8871772	5783453	75710604	31130717	8753351	7402060	348552
2015	406	8377920	4933593	67904748	27124754	8184179	7234383	325094
2016	410	8985891	5279022	68436378	23090224	8476201	7557357	310416
2017	434	9698696	4988405	73930658	22376626	9217626	8275723	341032

14-2 建筑业企业生产情况（一）

(2017年)

单位：万元

指标名称	一、合同情况		二、承包工程完成情况					三、建筑业总产值	
	建筑业企业个数(个)	#有工作量的建筑业企业个数(个)	签订合同额	#本年新签合同额	直接从建设单位承揽工程完成的产值	自行完成施工产值	分包出去工程的产值		从建设单位以外承揽工程完成的产值
总计	434	416	14007471	10080604	9585915	9426005	159910	272691	9698696
一、按登记注册类型分组									
内资企业	433	415	13730380	9949302	9463725	9303816	159910	272691	9576506
国有企业	15	14	275694	220604	195273	169055	26218	46854	215909
集体企业	12	12	91951	54713	44340	44340			44340
股份合作企业	5	4	19609	12272	17235	17235			17235
联营企业									
有限责任公司	169	165	7886417	5708380	5267056	5146248	120807	185245	5331493
股份有限公司	21	18	2893302	2078383	2080358	2080358			2080358
私营企业	211	202	2563408	1874951	1859464	1846579	12885	40592	1887172
其他企业									
港、澳、台商投资企业	1	1	277091	131301	122190	122190			122190
外商投资企业									
二、按国民经济行业分组									
房屋建筑业	183	176	11120360	7715472	7790989	7732236	58754	206617	7938853
土木工程建筑业	117	113	1669418	1280998	1128966	1039786	89181	47714	1087500
建筑安装业	41	40	727274	644494	238606	232363	6242	7829	240192
建筑装饰和其他建筑业	93	87	490419	439640	427354	421621	5733	10531	432152
三、按隶属关系分组									
中央	5	5	463808	247156	185517	158524	26993	6892	165416
省(自治区、直辖市)	6	6	2169115	1556434	1563696	1563696		3441	1567136
地区(州、盟、省辖市)	48	45	2359131	1928666	1719345	1660370	58974	123540	1783910
县(区、市、旗)	50	50	3457172	2444566	2466406	2415550	50856	84407	2499957
其他	325	310	5558246	3903781	3650952	3627865	23087	54412	3682277

14-2 续表 1

(2017 年)

单位：万元

指标名称	建筑业企业个数(个)	#有工作量的建筑业企业个数(个)	一、合同情况		二、承包工程完成情况				三、建筑业总产值
			签订合同额	#本年新签合同额	直接从建设单位承揽工程完成的产值	自行完成施工产值	分包出去工程的产值	从建设单位以外承揽工程完成的产值	
四、按企业资质等级分组									
施工总承包	268	256	13169800	9372514	8941289	8810828	130461	242065	9052893
特级	6	6	4303750	3020020	3068677	3062502	6175	6175	3068677
一级	30	30	5613905	4279530	3667260	3588211	79049	171497	3759708
二级	126	126	2786436	1757210	1859574	1823070	36504	54215	1877285
三级及以下	106	94	465710	315754	345779	337046	8733	10178	347224
专业承包	166	160	837671	708089	644626	615177	29449	30626	645803
一级	14	13	283504	260485	258138	233579	24559	4917	238497
二级	65	64	232624	200048	185734	183439	2295	21210	204649
三级及以下	87	83	321543	247557	200754	198160	2594	4498	202658
五、按营业状态分									
营业	430	413	13988889	10063235	9565245	9405335	159910	272691	9678026
停业(歇业)	2	2	520	320	2777	2777			2777
筹建									
当年关闭	1								
当年破产									
其他									
六、按控股情况分									
国有控股	25	24	934160	641005	525550	469709	55841	58970	528679
集体控股	39	37	887655	609816	571227	571227		600	571827
私人控股	315	303	9500831	6934955	6600623	6525629	74993	205222	6730852
港澳台商控股	1	1	277091	131301	122190	122190			122190
外商控股									
其他	54	51	2407734	1763527	1766326	1737250	29076	7899	1745149

14-2 续表 2

(2017 年)

单位：万元

指标名称	三、建筑业总产值				四、竣工产值	五、房屋建筑施工面积(平方米)	六、年末从业人数(人)			
	#在外省完成的产值	按构成分					#本年新开工面积	期末从业人数	#工程技术人员	#现场施工人员
		建筑工程产值	安装工程产值	其他产值						
总计	1224534	8116900	1380933	200863	4988405	73930658	35599220	299209	39104	181933
一、按登记注册类型分组										
内资企业	1203414	7994711	1380933	200863	4890625	73930658	35599220	298819	38770	181664
国有企业	17712	211184	3875	850	82180	932110	580200	5968	1263	3312
集体企业		40867	3472		26322	400922	211093	3083	962	2215
股份合作企业		8769	7126	1340	7519	131695	16493	1039	225	525
联营企业										
有限责任公司	963739	4427393	867068	37032	2585492	41513283	16904244	153217	18549	86501
股份有限公司	148712	1812970	244748	22640	1172008	19767372	11151935	74009	6408	55006
私营企业	73252	1493528	254643	139001	1017104	11185276	6735255	61503	11363	34105
其他企业										
港、澳、台商投资企业	21120	122190			97780			390	334	269
外商投资企业										
二、按国民经济行业分组										
房屋建筑业	978425	7025271	885381	28201	4025338	72517511	34904031	254509	28577	158001
土木工程建筑业	202413	668094	286514	132892	592571	455794	137575	25539	6729	14809
建筑安装业	12382	94070	142312	3810	114988	907422	512382	7638	2036	4736
建筑装饰和其他建筑业	31314	329466	66726	35960	255509	49931	45232	11523	1762	4387
三、按隶属关系分组										
中央	100207	116117	47194	2105	43188	167356	23541	4180	930	2784
省(自治区、直辖市)	173285	1359484	207653		1032702	15920066	9566112	50202	3797	41197
地区(州、盟、省辖市)	606945	1362069	409758	12083	744275	8297205	4645912	36689	4554	26326
县(区、市、旗)	136812	2307564	187493	4900	1196594	24925336	8748218	82863	8156	37075
其他	207285	2971667	528835	181774	1971647	24620695	12615437	125275	21667	74551

14-2 续表 3

(2017 年)

单位：万元

指标名称	三、建筑业总产值				四、竣工产值	五、房屋建筑施工面积(平方米)	六、年末从业人数(人)			
	#在外省完成的产值	按构成分					#本年新开工面积	期末从业人数	#工程技术人员	#现场施工人员
		建筑工程产值	安装工程产值	其他产值						
四、按企业资质等级分组										
施工总承包	1149958	7746477	1154878	151538	4564159	73640694	35506921	275440	34406	169686
特级	267554	2728889	339787		1435452	33880549	16492830	95251	6128	59215
一级	760330	2996388	648483	114837	1877230	21843489	9817689	93868	10441	58872
二级	119588	1746821	118680	11784	1039837	15285835	7691493	67931	13372	40589
三级及以下	2486	274379	47928	24917	211640	2630821	1504909	18390	4465	11010
专业承包	74576	370423	226055	49325	424246	289964	92299	23769	4698	12247
一级	19377	184884	43961	9651	138174	32000	30000	6002	766	1557
二级	28848	67235	126784	10630	153670	49413	44269	11065	2132	8006
三级及以下	26351	118305	55310	29044	132402	208551	18030	6702	1800	2684
五、按营业状态分										
营业	1224534	8114593	1362570	200863	4971541	73930658	35599220	298899	39063	181921
停业(歇业)		2307	470					39	7	
筹建										
当年关闭										
当年破产										
其他										
六、按控股情况分										
国有控股	177618	412631	108761	7287	230294	1577529	760886	12832	2229	7811
集体控股	46839	516283	51525	4018	450866	5580892	2480730	17296	3616	9522
私人控股	930584	5551615	995977	183260	3521558	50616341	28036624	207436	28251	134403
港澳台商控股	21120	122190			97780			390	334	269
外商控股										
其他	48373	1514181	224670	6298	687908	16155896	4320980	61255	4674	29928

14-3 建筑业企业生产情况(二)

(2017年)

指标名称	房屋建筑竣工面积(平方米)							
	合计	#住宅房屋	商业及服务用房屋	办公用房屋	科研、教育、医疗用房屋	文化、体育、娱乐用房屋	厂房及建筑物	仓库
总计	22376626	15108082	956482	1487441	1094654	7100	3076414	266814
一、按登记注册类型分组								
内资企业	22376626	15108082	956482	1487441	1094654	7100	3076414	266814
国有企业	285600	248660					36940	
集体企业	167729	159309		909			7511	
股份合作企业	69181	57981					8700	
联营企业								
有限责任公司	11495115	6798398	697935	1019433	460367	1100	2105683	242951
股份有限公司	5565194	4124045	56062	300459	559202		338294	4786
私营企业	4793807	3719689	202485	166640	75085	6000	579286	19077
其他企业								
港、澳、台商投资企业								
外商投资企业								
二、按国民经济行业分组								
房屋建筑业	21938019	14868397	952979	1478132	1094654	7100	2922309	247222
土木工程建筑业	12039		3503				6228	17
建筑安装业	390870	239685		8758			123545	17860
建筑装饰和其他建筑业	35698			551			24332	1715
三、按隶属关系分组								
中央	18612						18612	
省(自治区、直辖市)	4601066	3504041	45165	243281	487333		146114	4786
地区(州、盟、省辖市)	1769287	599399	155154	360950	165934	1100	484250	
县(区、市、旗)	6407849	3798124	496758	511343	164006		1031610	242951
其他	9579812	7206518	259405	371867	277381	6000	1395828	19077

14-3 续表 1

(2017 年)

指标名称	房屋建筑竣工面积(平方米)							
	合计	#住宅房屋	商业及服务用房屋	办公用房屋	科研、教育、医疗用房屋	文化、体育、娱乐用房屋	厂房及建筑物	仓库
四、按企业资质等级分组								
施工总承包	22179119	15100667	956482	1478132	1094654	7100	2925328	247239
特级	8183165	5876621	329526	627986	725199		405284	48203
一级	7045246	3931601	525622	489529	173095		1637900	199019
二级	5838556	4414861	76480	296117	195660	6000	756461	
三级及以下	1112152	877584	24854	64500	700	1100	125683	17
专业承包	197507	7415		9309			151086	19575
一级	15000						15000	
二级	33721	7415					16006	1200
三级及以下	148786			9309			120080	18375
五、按营业状态分								
营业	22376626	15108082	956482	1487441	1094654	7100	3076414	266814
停业(歇业)								
筹建								
当年关闭								
当年破产								
其他								
六、按控股情况分								
国有控股	324587	256980	3503	551			63038	515
集体控股	2318419	1473574	363076	23011	36330		374981	
私人控股	16292667	11020909	429881	1286666	902267	6000	2214186	222367
港澳台商控股								
外商控股								
其他	3440953	2356619	160022	177213	156057	1100	424209	43932

14-3 续表 2

(2017 年)

指标名称	竣工房屋价值(万元)							
	合计	#住宅房屋	商业及服务用房屋	办公用房屋	科研、教育、医疗用房屋	文化、体育、娱乐用房屋	厂房及建筑物	仓库
总计	3617659	2364420	161686	238563	196643	1182	562648	38332
一、按登记注册类型分组								
内资企业	3617659	2364420	161686	238563	196643	1182	562648	38332
国有企业	47120	40025					7095	
集体企业	22767	20879		34			1854	
股份合作企业	5575	3815					1330	
联营企业								
有限责任公司	1829115	1006850	123817	153256	74865	120	411721	36347
股份有限公司	1097635	816177	8341	69690	110207		63056	1311
私营企业	615446	476674	29527	15583	11570	1062	77591	674
其他企业								
港、澳、台商投资企业								
外商投资企业								
二、按国民经济行业分组								
房屋建筑业	3572258	2335609	160604	238087	196643	1182	549224	37577
土木工程建筑业	3069		1082				1797	5
建筑安装业	38035	28811		393			8095	579
建筑装饰和其他建筑业	4298			83			3531	171
三、按隶属关系分组								
中央	5512						5512	
省(自治区、直辖市)	926598	717245	7750	58407	95792		19890	1311
地区(州、盟、省辖市)	371612	93992	41279	51640	22120	120	162032	
县(区、市、旗)	1024727	595279	75590	88878	32193		174896	36347
其他	1289210	957905	37068	39638	46537	1062	200318	674

14-3 续表 3

(2017 年)

指标名称	竣工房屋价值(万元)							
	合计	#住宅房屋	商业及服务用房屋	办公用房屋	科研、教育、医疗用房屋	文化、体育、娱乐用房屋	厂房及建筑物	仓库
四、按企业资质等级分组								
施工总承包	3602385	2363014	161686	238087	196643	1182	550675	37582
特级	1435452	1044134	49520	112432	135133		63079	4951
一级	1292843	637887	99516	90363	31554		388424	32626
二级	738672	568502	9399	28888	29880	1062	88380	
三级及以下	135418	112491	3250	6404	75	120	10792	5
专业承包	15274	1406		476			11973	750
一级	3000						3000	
二级	4502	1406					2494	90
三级及以下	7771			476			6479	660
五、按营业状态分								
营业	3617659	2364420	161686	238563	196643	1182	562648	38332
停业(歇业)								
筹建								
当年关闭								
当年破产								
其他								
六、按控股情况分								
国有控股	57652	41875	1082	83			14532	81
集体控股	371866	243687	55292	2206	5852		56473	
私人控股	2630364	1704334	81484	200809	161439	1062	414660	34530
港澳台商控股								
外商控股								
其他	557777	374524	23828	35465	29351	120	76983	3721

14-4 建筑业企业财务状况

(2017年)

指标名称	一、年初 存货	二、年末资产负债						
		流动资产 合计	应收 工程款	固定资 产合计	在建工程	资产 合计	流动负 债合计	应付账款
总计	932206	5423635	2670992	779952	36684	6554662	3437846	1323242
一、按登记注册类型分组								
内资企业	932206	5330982	2610490	772078	36684	6453739	3373989	1323242
国有企业	30763	136319	44835	15580	690	152815	83522	32885
集体企业	6361	46583	34318	19908	34	66826	20780	14226
股份合作企业	5239	18865	7111	1725		20801	13367	9343
联营企业								
有限责任公司	438976	2896851	1473497	358219	21846	3430149	1871773	790824
股份有限公司	83966	900812	529559	166043	59	1118392	587541	180543
私营企业	366900	1331552	521170	210602	14055	1664756	797006	295421
其他企业								
港、澳、台商投资企业		92653	60503	7875		100923	63857	
外商投资企业								
二、按国民经济行业分组								
房屋建筑业	663117	3501284	1752759	485757	13727	4179300	2087082	768774
土木工程建筑业	151983	1323945	649366	191042	16500	1615132	930165	384836
建筑安装业	24322	232603	101565	55434	4425	295894	162105	75922
建筑装饰和其他建筑业	92784	365803	167303	47720	2032	464336	258494	93710
三、按隶属关系分组								
中央	29764	197794	117259	9997		218468	173433	98501
省(自治区、直辖市)	47656	668876	434599	135505	9909	844919	392701	147828
地区(州、盟、省辖市)	110479	946998	514304	85655	6013	1085645	640887	285171
县(区、市、旗)	118560	989732	560773	135280	2292	1167329	616721	249305
其他	625747	2620235	1044057	413515	18470	3238302	1614104	542437

14-4 续表 1

(2017 年)

单位：万元

指标名称	一、年初 存货	二、年末资产负债						
		流动资产 合计	应收 工程款	固定资 产 合计	在建工程	资产 合计	流动负 债 合计	应付账款
四、按企业资质等级分组								
施工总承包	812014	4807454	2363765	689984	33611	5787364	3051883	1143838
特级	188149	1319776	774880	162229		1510721	657899	246388
一级	239028	1748117	892598	226679	14349	2123135	1295573	562539
二级	290382	1362832	580274	234889	11045	1695129	864889	269108
三级及以下	94456	376728	116014	66187	8218	458380	233522	65802
专业承包	120192	616181	307227	89968	3073	767297	385963	179404
一级	11674	185239	126665	22823	260	217288	142530	78988
二级	63874	189120	95938	24989	1927	250936	87683	34824
三级及以下	44644	241823	84624	42157	886	299074	155750	65592
五、按营业状态分								
营业	931272	5417232	2667688	776288	36674	6540373	3430746	1320036
停业（歇业）	219	2629	1649	294	10	2923	1674	1123
筹建								
当年关闭								
当年破产								
其他								
六、按控股情况分								
国有控股	71060	501824	255532	52765	10599	574871	395022	205500
集体控股	49303	301266	134093	64106	1822	387398	178934	66598
私人控股	661454	3477401	1645312	533099	23330	4223808	2062974	716444
港澳台商控股		92653	60503	7875		100923	63857	
外商控股								
其他	150390	1050490	575553	122107	933	1267661	737059	334700

14-4 续表 2

(2017 年)

单位：万元

指标名称	二、年末资产负债			三、损益及分配			
	负债合计	所有者权益合计	#实收资本	营业收入	主营业务收入	营业成本	主营业务成本
总计	3701364	2853298	1242498	9444333	9217626	8579503	8275723
一、按登记注册类型分组							
内资企业	3612507	2841232	1230432	9297122	9070415	8437690	8133909
国有企业	116142	36673	25687	188181	182934	168347	163890
集体企业	44125	22700	17648	78659	78659	73611	59586
股份合作企业	14347	6454	4842	9702	9383	8489	8194
联营企业							
有限责任公司	1951660	1478489	615749	5306225	5165524	4817820	4602721
股份有限公司	592709	525683	161030	1913680	1862911	1745344	1734599
私营企业	893524	771233	405476	1800675	1771004	1624080	1564919
其他企业							
港、澳、台商投资企业	88857	12066	12066	147211	147211	141814	141814
外商投资企业							
二、按国民经济行业分组							
房屋建筑业	2245452	1933848	739866	7382260	7274730	6774290	6610142
土木工程建筑业	1010867	604265	341812	1397078	1312995	1238014	1130976
建筑安装业	165401	130493	67760	255913	251772	213269	208967
建筑装饰和其他建筑业	279644	184692	93060	409082	378129	353930	325638
三、按隶属关系分组							
中央	174354	44114	27100	183913	176183	169298	160471
省(自治区、直辖市)	405126	439792	106910	1542696	1451430	1396426	1344606
地区(州、盟、省辖市)	655802	429843	171489	1947587	1902115	1753636	1713915
县(区、市、旗)	663377	503952	187348	2188955	2160844	2034864	1939311
其他	1802705	1435597	749651	3581182	3527052	3225279	3117420

14-4 续表 3

(2017 年)

单位：万元

指标名称	二、年末资产负债			三、损益及分配			
	负债合计	所有者权益合计	#实收资本	营业收入	主营业务收入	营业成本	主营业务成本
四、按企业资质等级分组							
施工总承包	3288272	2499092	1067333	8748913	8563152	7973401	7716411
特级	673733	836988	159316	2891382	2840617	2617297	2606552
一级	1359921	763214	410453	3644203	3570934	3361741	3290875
二级	986502	708627	363726	1886493	1849846	1709978	1580749
三级及以下	268116	190264	133838	326836	301756	284385	238234
专业承包	413092	354206	175165	695420	654473	606102	559312
一级	123949	93339	33057	265525	264938	235413	235236
二级	116541	134395	68477	232759	199398	202086	173477
三级及以下	172602	126471	73631	197136	190137	168603	150599
五、按营业状态分							
营业	3694264	2846109	1239948	9432129	9205422	8569950	8266169
停业（歇业）	1674	1249	1700	2531	2531	2529	2529
筹建							
当年关闭							
当年破产							
其他							
六、按控股情况分							
国有控股	437358	137514	81740	629727	557080	570443	496551
集体控股	204686	182712	88302	567465	548220	519484	481242
私人控股	2192826	2030983	862419	6430602	6300739	5813163	5691600
港澳台商控股	88857	12066	12066	147211	147211	141814	141814
外商控股							
其他	777638	490023	197970	1669329	1664377	1534600	1464517

14-4 续表 4

(2017 年)

单位：万元

指标名称	三、损益及分配									
	营业税金及附加	#主营业务税金及附加	其他业务利润	销售费用	管理费用	财务费用	营业利润	利润总额	所得税费用	应付职工薪酬(本年贷方累计发生额)
总计	146851	144440	9853	18120	288725	62908	349858	341032	87118	1569687
一、按登记注册类型分组										
内资企业	146610	144199	9853	18120	286980	60365	348990	340328	86942	1567962
国有企业	5933	5928	43	105	7527	325	6054	5896	1997	27348
集体企业	1516	1516		623	1218	263	1424	1198	169	17418
股份合作企业	204	161	23	12	1001		-4	1	28	2739
联营企业										
有限责任公司	84000	83050	3974	8566	149256	38381	208856	198994	50489	822940
股份有限公司	25645	25341	5784	1206	68800	9585	63762	65043	17543	387211
私营企业	29313	28204	29	7608	59179	11812	68897	69197	16717	310307
其他企业										
港、澳、台商投资企业	241	241			1745	2542	869	703	176	1725
外商投资企业										
二、按国民经济行业分组										
房屋建筑业	116009	114970	9557	5547	175224	44784	267767	270004	66225	1303342
土木工程建筑业	19323	19073	284	6116	60120	15065	58945	59242	14930	142463
建筑安装业	2884	2739	0	1033	31082	445	7199	7163	1906	52023
建筑装饰和其他建筑业	8635	7658	12	5424	22299	2614	15947	4623	4057	71859
三、按隶属关系分组										
中央	1121	989	744	45	8063	1238	4613	4040	153	22032
省(自治区、直辖市)	21831	21526	5403	2638	53109	8219	60356	61790	15460	299581
地区(州、盟、省辖市)	35500	35385	2589	3066	47048	21722	86987	88935	22870	216852
县(区、市、旗)	25508	25251	1036	1153	56292	6523	64708	64454	16432	438188
其他	62891	61290	80	11218	124213	25206	133195	121813	32203	593035

14-4 续表 5

(2017 年)

单位：万元

指标名称	三、损益及分配									
	营业税金及附加	#主营业务税金及附加	其他业务利润	销售费用	管理费用	财务费用	营业利润	利润总额	所得税费用	应付职工薪酬（本年贷方累计发生额）
四、按企业资质等级分组										
施工总承包	133626	132476	8665	10904	250007	58908	323151	325701	80793	1445823
特级	26821	26517	5779	176	67705	25614	154290	155656	37985	529148
一级	60709	60473	2576	2329	106698	17196	95148	96517	24248	536163
二级	39593	39087	206	5663	56333	13643	62228	61929	16769	308797
三级及以下	6504	6399	104	2737	19270	2455	11486	11599	1792	71715
专业承包	13224	11964	1188	7215	38719	4000	26708	15331	6325	123865
一级	6013	5881	257	1457	13361	1128	8551	-3070	2310	49318
二级	4862	3892	926	1388	13240	1077	10084	10338	1949	53351
三级及以下	2350	2191	4	4371	12117	1795	8073	8063	2066	21195
五、按营业状态分										
营业	146566	144155	9853	17265	288170	62838	348973	340147	86873	1568817
停业（歇业）	10	10			38		-46	-46		179
筹建										
当年关闭										
当年破产										
其他										
六、按控股情况分										
国有控股	7962	7952	183	2815	21030	2794	24071	23502	5620	72264
集体控股	5384	5220	251	1320	20633	2440	17913	17651	4344	85543
私人控股	112890	110689	9256	11899	192670	43527	258544	250221	65748	1069516
港澳台商控股	241	241			1745	2542	869	703	176	1725
外商控股										
其他	20375	20339	163	2087	52647	11604	48462	48954	11230	340639

14-5 2015-2017年分区县建筑业主要指标

地 区	企业个数 (个)	建筑业总 产值(万 元)	竣工产值 (万元)	房屋建筑 施工面积 (平方米)	房屋建筑 竣工面积 (平方米)	主营业务 收 入 (万元)	主营业务 成 本 (万元)	利润总额 (万元)
全 市								
2015年	406	8377920	4933593	67904748	27124754	8184179	7234383	325094
2016年	410	8985891	5279023	68436378	23090224	8476201	7557359	310417
2017年	434	9698696	4988405	73930658	22376626	9217626	8275723	341032
淄川区								
2015年	25	637415	438624	5459829	2629310	573574	515011	19474
2016年	26	628774	423106	5298808	2240315	592996	533730	21825
2017年	26	731192	380146	5330512	2113752	654378	599749	25030
张店区								
2015年	78	1482340	622963	8046822	1876445	1371773	1242842	26752
2016年	78	1668487	728614	7348342	1795383	1492419	1382670	25703
2017年	80	1679731	869968	7321524	2514566	1609062	1475395	22209
博山区								
2015年	21	47777	41416	686144	304191	46810	39459	564
2016年	22	52804	35368	580012	224142	57979	52702	567
2017年	24	53186	31947	438131	135037	48065	41554	654
临淄区								
2015年	98	916180	643087	4567004	2597880	997523	850048	66309
2016年	97	993472	590214	5042643	2240081	1061200	907851	62787
2017年	98	1072713	539969	8434635	2204162	1237003	1048620	100148
周村区								
2015年	27	254034	144079	2164990	799371	235843	215806	4943
2016年	27	276480	138253	2411513	744938	211077	192407	4394
2017年	28	266533	133421	1830242	712743	183369	170260	4082
桓台县								
2015年	60	3918125	2261403	35837796	13584576	3901057	3461295	160454
2016年	63	4077891	2253245	36351655	11074612	3935727	3539248	151003
2017年	75	4567891	2220754	39792569	10171747	4209874	3893509	137678
高青县								
2015年	18	692612	516739	7338328	3452857	577087	519500	15191
2016年	20	778041	829439	8198087	3257608	620285	538995	15665
2017年	20	748149	551886	7593228	3108358	635080	512644	17666
沂源县								
2015年	32	204170	143487	2238561	1292457	217027	184218	10794
2016年	32	215984	175191	2148218	1321029	217587	178838	10278
2017年	33	216780	157660	1972325	1150514	217159	177485	12045
高新区								
2015年	46	223967	120492	1565274	587667	259989	203131	20558
2016年	44	288631	104282	1057100	192116	283712	228185	18189
2017年	49	362413	101639	1217492	265747	422263	355426	21597
文昌湖区								
2015年	1	1300	1302			3495	3073	54
2016年	1	5327	1311			3219	2733	6
2017年	1	110	1015			1372	1082	-78

主要统计指标解释

建筑业统计单位 指从事房屋、构筑物建造和设备安装活动的法人企业。建筑业法人企业应具有建筑业资质并能够独立核算，同时其应具备以下条件：①依法成立，有自己的名称、组织机构和场所，能够承担民事责任；②独立拥有和使用资产，承担负债，有权与其他单位签订合同；③独立核算盈亏，能够编制资产负债表。

建筑业总产值 是以货币形式表现的建筑业企业在一定时期内生产的建筑业产品和提供的服务的总和。建筑业总产值包括：

(1)建筑工程产值 指列入建筑工程预算内的各种工程价值。

(2)安装工程产值 指设备安装工程价值，不包括被安装设备本身的价值。

(3)其他产值 建筑业总产值中除建筑工程、安装工程以外的产值。包括房屋构筑物修理产值、非标准设备制造产值、总包企业向分包企业收取的管理费以及不能明确划分的施工活动所完成的产值。

a. 房屋构筑物修理产值 指房屋和构筑物修理所完成的产值，但不包括被修理房屋、构筑物本身价值和生产设备的修理产值。

b. 非标准设备制造产值 指加工制造没有定型的非标准生产设备的加工费和原材料价值

(如化工厂、炼油厂用的各种罐、槽，矿井生产统一使用的各种漏斗、三角槽、阀门等)以及附属加工厂为本企业承建工程制作的非标准设备的价值。

建筑业增加值 指建筑业企业在报告期内以货币形式表现的建筑业生产经营活动的最终成果。

从2004年第一次全国经济普查开始，建筑业现价增加值按生产法和分配法(收入法)两种方法计算，以收入法的计算结果为准，即从收入的角度出发，根据生产要素在生产过程中应得的收入份额计算。具体计算方法：经济普查年度建筑业增加值按照《经济普查年度GDP核算方案》计算，非经济普查年度建筑业增加值按照《非经济普查年度GDP核算方案》计算。

房屋建筑施工面积 指在报告期内施过工的全部房屋建筑面积，包括本期新开工的房屋面积、上期施工跨入本期继续施工的房屋面积、上期停缓建在本期恢复施工的房屋面积、本期竣工的房屋面积及本期施工后又停缓建的房屋面积。

房屋建筑竣工面积 指在报告期内房屋建筑按照设计要求全部完工，达到了使用条件，经验收鉴定合格，正式移交使用单位的房屋建筑面积。

十五、服务业

SERVICES

规模以上服务企业财务状况
分区县规模以上服务企业主要指标

简 要 说 明

一、本篇主要反映 2017 年全市规模以上服务业企业财务状况及分区县主要指标情况。

二、统计范围：辖区内年末从业人员 50 人及以上，或年营业收入 1000 万元及以上服务业法人单位。包括：交通运输、仓储和邮政业，信息传输、软件和信息技术服务业，租赁和商务服务业，科学研究和技术服务业，水利、环境和公共设施管理业，教育，卫生和社会工作；以及物业管理、房地产中介服务、房地产租赁经营和其他房地产业等行业。

辖区内年末从业人员 50 人及以上，或年营业收入 500 万元及以上服务业法人单位。包括：居民服务、修理和其他服务业，文化、体育和娱乐业。

三、统计原则：辖区内规模以上服务业法人单位按照在地原则进行统计。

编辑单位：服务业科
编 委：伊学华
编 辑：张凯为
校 对：张凯为
电 话：2183628

15-1 规模以上服务业企业财务状况

(2017年)

单位：万元 / 个

项 目	企业单位 个数	年初存货	资产总计			负债合计
			#固定资 产原价	本年折旧		
合 计	643	460912	5341736	2621451	167386	3423531
一、交通运输、仓储和邮政业	268	79579	1403978	702591	57433	1246597
铁路运输业	2	11146	314612	38566	1776	423836
道路运输业	224	7256	714039	547992	49723	536649
管道运输业	1		7395	3827	156	1731
装卸搬运和运输代理业	12	595	45442	14096	470	37635
仓储业	26	59171	302458	70215	3373	227093
邮政业	3	1411	20032	27895	1936	19654
二、信息传输、软件和信息技术服务	41	8132	555007	948836	63072	391749
电信、广播电视和卫星传输服务	5	1039	365914	896389	59548	285042
互联网和相关服务	20	2289	121645	40120	2656	76079
软件和信息技术服务业	16	4804	67448	12326	868	30628
三、房地产业	37	3069	313616	44081	2022	234475
物业管理	32	54	60840	42762	1773	45009
房地产中介服务	3		797	207	16	715
房地产租赁经营	2	3016	251979	1112	233	188751
四、租赁和商务服务业	36	7093	189093	52446	3524	106708
租赁业	20	2289	121645	40120	2656	76079
商务服务业	16	4804	67448	12326	868	30628
五、科学研究和技术服务业	93	33079	625181	141590	5796	301272
研究和试验发展	3	548	3433	807	10	2331
专业技术服务业	71	23625	545852	101705	5416	284891
科技推广和应用服务业	19	8906	75896	39078	370	14050
六、水利、环境和公共设施管理业	29	292734	139314	72624	3317	92689
水利管理业	1					
生态保护和环境治理业	3	119	27306	23831	1936	17298
公共设施管理业	25	292615	112008	48792	1381	75392
七、居民服务、修理和其他服务业	13	934	22690	5681	-32	20043
居民服务业	5	36	13859	519	113	11916
机动车、电子产品和日用产品修理业	3	848	3946	780	47	4111
其他服务业	5	49	4885	4382	-192	4017
八、教育	20	145	33413	26040	1198	20128
教育	20	145	33413	26040	1198	20128
九、卫生和社会工作	35	7028	334711	199560	13574	188277
卫生	33	7023	321939	197255	13418	176223
社会工作	2	5	12772	2305	156	12054
十、文化、体育和娱乐业	22	5776	55003	25722	1451	49948
新闻和出版业	2	187	20205	8428	131	16712
广播、电视、电影和影视录音制作业	9	165	19783	10722	1035	18444
文化艺术业	4	4751	7831	2785	117	5312
娱乐业	7	673	7185	3788	169	9480

15-1 续表 1

(2017 年)

单位: 万元

项 目	所有者 权益合 计	营业收入		营业成本		营业税金及 附加	#主营业 务税金及 附加
		营业收入	#主营业 务收入	营业成本	#主营业 务成本		
合 计	1918204	3129107	3043910	2538773	2461550	18876	17616
一、交通运输、仓储和邮政业	157381	1502847	1455164	1334505	1285913	8190	7573
铁路运输业	-109223	17142	16855	13102	12886	103	86
道路运输业	177389	1211334	1174644	1085341	1044871	6523	6003
管道运输业	5664	12864	12713	12149	12042	12	12
装卸搬运和运输代理业	7807	48760	48043	43646	43003	386	367
仓储业	75365	163557	155346	138431	132172	820	759
邮政业	379	49191	47563	41837	40938	347	347
二、信息传输、软件和信息技术服务业	163258	592581	583123	430953	421802	3237	3078
电信、广播电视和卫星传输服务	80873	286654	278287	177077	168441	1270	1115
互联网和相关服务	45566	255186	254097	225502	224988	1435	1432
软件和信息技术服务业	36819	50741	50740	28374	28373	531	531
三、房地产业	79142	47520	45398	31887	31528	-53	-66
物业管理	15831	39592	38794	26450	26101	395	395
房地产中介服务	83	2885	2740	1412	1402	31	18
房地产租赁经营	63228	5042	3865	4025	4025	-479	-479
四、租赁和商务服务业	82385	305927	304837	253875	253361	1967	1963
租赁业	45566	255186	254097	225502	224988	1435	1432
商务服务业	36819	50741	50740	28374	28373	531	531
五、科学研究和技术服务业	323909	370740	370397	268100	267733	2828	2726
研究和试验发展	1103	6149	6122	5248	5248	12	12
专业技术服务业	260961	334227	333911	238230	237862	2645	2543
科技推广和应用服务业	61846	30364	30364	24622	24622	171	171
六、水利、环境和公共设施管理业	46624	53051	53043	39203	39124	442	441
水利管理业		123		76		1	
生态保护和环境治理业	10008	15416	15391	13855	13852	152	152
公共设施管理业	36616	37511	37652	25272	25272	289	289
七、居民服务、修理和其他服务业	2647	27502	17874	23906	14900	73	45
居民服务业	1943	13002	3979	10590	2027	38	13
机动车、电子产品和日用产品修理业	-165	6399	6399	5728	5728	11	11
其他服务业	868	8101	7497	7589	7145	23	21
八、教育	13285	25043	24572	20916	19036	13	13
教育	13285	25043	24572	20916	19036	13	13
九、卫生和社会工作	146434	201306	200234	167368	166778	189	171
卫生	145716	200341	199272	166657	166070	189	171
社会工作	719	965	963	710	708		
十、文化、体育和娱乐业	5055	32624	31775	18132	18067	516	516
新闻和出版业	3493	9665	9665	4111	4111	80	80
广播、电视、电影和影视录音制作业	1339	11648	10812	6609	6544	183	183
文化艺术业	2518	5557	5544	4209	4209	146	145
娱乐业	-2295	5755	5754	3202	3202	109	109

15-1 续表 2

(2017 年)

单位：万元

项 目	销售费用	管理费用	财务费用	利息收入	
				利息收入	利息支出
合 计	148812	249662	39050	4840	36364
一、交通运输、仓储和邮政业	43680	78769	13055	616	9830
铁路运输业	118	1519	719	59	1945
道路运输业	38881	59346	7647	173	5117
管道运输业	310	362	-2	-10	8
装卸搬运和运输代理业	902	2797	244	85	59
仓储业	3432	6389	4252	304	2702
邮政业	38	8356	194	5	
二、信息传输、软件和信息技术服务业	50818	36439	258	83	77
电信、广播电视和卫星传输服务	37831	15440	53	1	-137
互联网和相关服务	8549	13170	170	77	131
软件和信息技术服务业	4439	7829	36	6	84
三、房地产业	2943	10341	9904	495	10130
物业管理	1629	8187	623	51	416
房地产中介服务	828	479			
房地产租赁经营	485	1675	9281	443	9714
四、租赁和商务服务业	12987	20999	206	82	214
租赁业	8549	13170	170	77	131
商务服务业	4439	7829	36	6	84
五、科学研究和技术服务业	13964	57084	112	1573	1583
研究和试验发展	385	338	6		3
专业技术服务业	11861	55128	8	1593	1488
科技推广和应用服务业	1718	1618	99	-20	92
六、水利、环境和公共设施管理业	11068	3863	2014	14	1927
水利管理业	21	10			
生态保护和环境治理业	420	1086	358	2	362
公共设施管理业	10628	2767	1656	12	1565
七、居民服务、修理和其他服务业	467	2635	71	9	20
居民服务业	247	1392	45		
机动车、电子产品和日用产品修理业	197	496	21	1	20
其他服务业	22	747	5	8	
八、教育	362	3886	19	31	39
教育	362	3886	19	31	39
九、卫生和社会工作	6935	21176	444	382	740
卫生	6935	20886	445	382	740
社会工作		290			
十、文化、体育和娱乐业	6781	7033	598	257	414
新闻和出版业	1834	3226	361	235	196
广播、电视、电影和影视录音制作业	3308	1881	151	17	165
文化艺术业	474	224	53	2	51
娱乐业	1165	1703	33	3	2

15-1 续表 3

(2017 年)

单位: 万元 / 人

项 目	投资收 益(损失 以“-” 号记)	营业 利润	利润 总额	应交所 得税	应付职工薪 酬(本年贷 方累计发生 额)	应交增 值税	从事服务 业活动的 从业人员 平均人数
合 计	14626	106263	154734	22737	482442	56415	79969
一、交通运输、仓储和邮政业	551	25722	44330	4117	134728	22100	23659
铁路运输业	-1	1580	1580		1597	661	266
道路运输业	484	14504	31939	2792	100895	18879	19475
管道运输业	-56	-23	-25	10	375	56	40
装卸搬运和运输代理业	7	798	1555	798	1847	155	303
仓储业	118	10389	10764	516	8094	1962	1632
邮政业		-1525	-1483	2	21921	386	1943
二、信息传输、软件和信息技术服务业	-46	70195	74924	12221	145684	12895	16974
电信、广播电视和卫星传输服务	0	54401	54595	9320	39020	6843	3256
互联网和相关服务	-78	6089	8907	1181	98036	2887	12297
软件和信息技术服务业	32	9705	11422	1720	8628	3166	1421
三、房地产业	25	-35447	-35033	-5192	16577	2067	5614
物业管理	1	2309	2422	743	15055	1786	5437
房地产中介服务		136	141	37	651	132	103
房地产租赁经营	24	-37892	-37596	-5972	871	149	74
四、租赁和商务服务业	-46	15794	20329	2900	106664	6052	13718
租赁业	-78	6089	8907	1181	98036	2887	12297
商务服务业	32	9705	11422	1720	8628	3166	1421
五、科学研究和技术服务业	2013	27538	30119	5195	62190	12416	9016
研究和试验发展	8	158	155		339	45	108
专业技术服务业	2004	25236	27699	5126	59774	12107	8175
科技推广和应用服务业	2	2144	2265	69	2076	264	733
六、水利、环境和公共设施管理业	1	-3777	5245	142	8917	1666	2430
水利管理业		15	15		31	2	6
生态保护和环境治理业		-454	115	32	1180	681	160
公共设施管理业	1	-3338	5115	110	7705	983	2264
七、居民服务、修理和其他服务业	1	350	332	102	5047	260	2322
居民服务业		689	690	67	2015	57	761
机动车、电子产品和日用产品修理业		-55	-59	2	581	98	173
其他服务业	1	-284	-299	33	2450	105	1388
八、教育		-153	85	6	16168	47	2761
教育		-153	85	6	16168	47	2761
九、卫生和社会工作	23	2557	2315	790	49055	16	7266
卫生	23	2592	2331	790	48559	16	7132
社会工作		-35	-17		495		134
十、文化、体育和娱乐业	5	-468	211	124	6198	1158	1305
新闻和出版业		27	537		3063	433	562
广播、电视、电影和影视录音制作业	3	-497	-329	87	1812	598	349
文化艺术业		451	454	14	375	28	91
娱乐业	2	-450	-452	23	949	99	303

15-2 分区县规模以上服务业企业主要指标

(2017年)

单位：万元

地 区	营业收入		营业利润		生产税	
	营业收入	增长 (%)	营业利润	增长 (%)	生产税	增长 (%)
全 市	3129107	16.7	106263	13.7	75291	11.7
淄川区	159037	45.2	956	-92.3	4326	42.1
张店区	970595	15.4	58797	44.6	28588	5.9
博山区	91606	-2.3	571	112.5	1335	1.4
临淄区	660451	12.1	26086	112.4	12935	21.9
周村区	89718	13.0	-417	-128.0	1375	15.5
桓台县	272485	10.7	11707	1746.9	6512	8.6
高青县	151184	17.0	1895	-56.9	5027	7.1
沂源县	142867	24.8	18743	27.6	5172	29.1
高新区	591165	23.6	-12075	-193.8	10022	4.8
文昌湖区						

15-2 续表

(2017年)

单位：万元

地 区	应付职工薪酬		交通运输、 仓储和邮政 业营业收入		其他营利性 服务业营业 收入	
	应付职工薪酬	增长 (%)	交通运输、 仓储和邮政 业营业收入	增长 (%)	其他营利性 服务业营业 收入	增长 (%)
全 市	482442	14.4	1502847	14.0	641948	25.2
淄川区	14563	12.8	116790	34.0	19549	87.0
张店区	255760	16.7	216261	33.1	264024	11.5
博山区	10077	5.8	39965	13.2	6753	65.0
临淄区	77547	-0.7	428402	5.1	51722	51.0
周村区	15246	8.5	43193	3.3	18273	23.5
桓台县	31102	44.4	138339	-5.0	59516	41.1
高青县	17842	35.2	136584	15.7	5703	317.9
沂源县	10449	14.3	106851	21.6	13771	23.2
高新区	49857	13.6	276462	19.0	202637	28.4
文昌湖区						

主要统计指标解释

服务业 服务业即第三产业，是指除第一产业、第二产业以外的其他行业。第三产业包括：批发和零售业，交通运输、仓储和邮政业，住宿和餐饮业，信息传输、软件和信息技术服务业，金融业，房地产业，租赁和商务服务业，科学研究和技术服务业，水利、环境和公共设施管理业，居民服务、修理和其他服务业，教育，卫生和社会工作，文化、体育和娱乐业，公共管理、社会保障和社会组织，国际组织，以及农、林、牧、渔业中的农、林、牧、渔服务业，采矿业中的开采辅助活动，制造业中的金属制品、机械和设备修理业。

资产总计 指企业过去的交易或者事项形成的、由企业拥有或者控制的、预期会给企业带来经济利益的资源。资产一般按流动性（资产的变现或耗用时间长短）分为流动资产和非流动资产。其中流动资产可分为货币资金、交易性金融资产、应收票据、应收账款、预付款项、其他应收款、存货等；非流动资产可分为长期股权投资、固定资产、无形资产及其他非流动资产等。根据会计“资产负债表”中“资产总计”项目的期末余额数填报。

执行 2006 年《企业会计准则》的企业：资产总计 = 流动资产合计 + 非流动资产合计；未执行 2006 年《企业会计准则》企业的资产包括流动资产、长期投资、固定资产、无形资产和其他资产等。

负债合计 指企业过去的交易或者事项形成的，预期会导致经济利益流出企业的现时义务。负债一般按偿还期长短分为流动负债和非流动负债。执行 2006 年《企业会计准则》的企业：负债合计 = 流动负债合计 + 非流动负债合计；未执行 2006 年《企业会计准则》企业的负债包

括流动负债和长期负债。

所有者权益合计 指企业资产扣除负债后由所有者享有的剩余权益。公司的所有者权益又称股东权益。包括实收资本、资本公积、盈余公积、未分配利润等。

营业收入 指企业经营主要业务和其他业务所确认的收入总额。营业收入合计包括“主营业务收入”和“其他业务收入”。根据会计“利润表”中“营业收入”项目的本期金额数填报。

主营业务收入 指企业确认的销售商品、提供劳务等主营业务的收入。根据会计“主营业务收入”科目的期末贷方余额（结转前）填报。执行 2006 年《企业会计准则》的企业，以“营业收入”代替。

营业成本 指企业经营主要业务和其他业务所发生的成本总额。包括企业（单位）在报告期内从事销售商品、提供劳务等日常活动发生的各种耗费。包括“主营业务成本”和“其他业务成本”。

营业税金及附加 指企业因从事生产经营活动按税法规定缴纳的应从经营收入中抵扣的税金和附加，包括营业税、消费税、城市维护建设税、教育费附加等。

销售费用 指企业在销售商品和材料、提供劳务的过程中发生的各种费用，包括保险费、包装费、展览费和广告费、商品维修费、预计产品质量保证损失、运输费、装卸费以及为销售本企业商品而专设的销售机构（含销售网点、售后服务网点等）的职工薪酬、业务费、折旧费等经营费用。

管理费用 指企业为组织和管理企业生产经营所发生的费用，包括企业在筹建期间内发生的开办费、董事会和行政管理部门在企业经

营管理中发生的，或者应当由企业统一负担的公司经费等。

财务费用 指企业为筹集生产经营所需资金等而发生的筹资费用，包括企业生产经营期间发生的利息支出(减利息收入)、汇兑损失(减汇兑收益)以及相关的手续费等。

营业利润 指企业从事生产经营活动所取得的利润。执行 2006 年《企业会计准则》的企业，营业利润为营业收入减去营业成本、营业税金及附加、销售费用、管理费用、财务费用、资产减值损失，再加上公允价值变动收益和投资收益。未执行 2006 年《企业会计准则》的企业，营业利润为主营业务收入减去主营业务成本、主营业务税金及附加，加上其他业务利润后，再减去销售费用、管理费用、财务费用后的金额。

利润总额 指企业在一定会计期间的经营成果，是生产经营过程中各种收入扣除各种耗费后的盈余，反映企业在报告期内实现的盈亏总额。执行 2006 年《企业会计准则》的企业，利润总额为营业利润加上营业外收入，减去营业外支出后的金额；未执行 2006 年《企业会计准则》的企业，利润总额为营业利润加上投资收益、补贴收入、营业外收入，再减去营业外支出后的金额。

应付职工薪酬 指企业为获得职工提供的服务而给予各种形式的报酬以及其他相关支出。包括职工工资、奖金、津贴和补贴，职工福利费，医疗保险费、养老保险费、失业保险费、工伤保险费和生育保险费等社会保险费，住房公积金，工会经费和职工教育经费，非货币性福利，

因解除与职工的劳动关系给予的补偿，其他与获得职工提供的服务相关的支出。

应交增值税 指企业按税法规定，从事货物销售或提供加工、修理修配劳务等增加货物价值的活动本期应缴纳的税金，不含期初未抵扣税额。根据会计相关科目贷方累计发生额，按下述公式计算填报：

应交增值税 = 销项税额 - (进项税额 - 进项税额转出) - 出口抵减内销产品应纳税额 - 减免税款 + 出口退税

进项税额 指企业在报告期内购入货物或接受应税劳务而支付的、准予从销项税额中抵扣的增值税额。

销项税额 指企业在报告期内销售货物或提供应税劳务应收取的增值税额。

从事服务业活动从业人员平均人数指报告期内(年度、月度)平均拥有的从事服务业活动的人员数。按“谁用工、谁统计”的原则实施统计，包括参加企业服务业活动的正式人员，劳动派遣人员和临时聘用人员。不包括在本企业领取工资、股息、红利未参加服务业活动的人员。

生产税 企业应交增值税、营业税金及附加之和。

其他营利性服务业包括互联网和相关服务、软件和信息技术服务业、租赁业、商务服务业、居民服务业、机动车电子产品和日用产品修理业、其他服务业、新闻和出版业、广播电视电影和影视录音制作业、文化艺术业、体育、娱乐业 12 个行业。

十六、交通运输 邮电通讯业

TRANSPORTATION POSTAL AND
TELECOMMUNICATION SERVICES

全市公路养护情况

1981—2017年邮电业务指标

2015—2017年邮电事业基本情况

简 要 说 明

一、本篇资料反映全市交通运输业和邮电通讯业发展的基本情况。交通运输业资料主要有：2001年以来历年机动车拥有量、公路养护状况等。邮电通讯业资料主要有：全市及各区县邮电业基本情况、1981年以来历年邮电业务指标等资料。因统计口径调整，邮电业务指标历史资料中，2012年及以前年份的“邮政业务总量”数据口径为“邮电业务总量”，2013年以来口径为“邮政业务总量”；2012年及以前年份“快递业务量”数据口径为“特快专递”，2013年以来口径为“快递业务量”。

二、有关交通运输资料来源于淄博市交通局、淄博市车辆管理所；邮电通讯业资料来源于淄博市邮政管理局、淄博市经信委。

编辑单位：服务业科
编 委：伊学华
编 辑：张凯为
校 对：张凯为
电 话：2183628

16-1 2001-2017年公路养护情况

项 目	单位	2001年	2002年	2003年	2004年	2005年	2006年	2007年	2008年	2009年
一、公路通车里程	公里	3169	3529	3646	3729	3922	3956	9960	10194	10293
#公路绿化里程	公里	3056	3277	2875	2955	3033	2963	2950	2773	2773
二、公路养护里程	公里	3169	3529	3646	3729	3922	3956	9960	10194	10293
三、公路有路面里程	公里	3023	3529	3646	3729	3922	3956	8362	10194	10293
#高级次高级路面	公里	2736	3110	3352	3559	3786	3796	8362	8648	8807
四、现有桥梁总计	座	780	1054	1082	1154	1171	1284	1898	1139	1911
五、涵洞	道	4051	4292	4419	4348	4438	3618	1787	3900	5870
六、倒虹吸	处	821	768	716	696	506	494	521	521	526
七、漫水工程	处	38	38	37	33	30	30	28	27	25
八、防护工程	处	3260	3711	3938	3996	11129	11663	11937	11875	15124

16-1 续表

项 目	单位	2010年	2011年	2012年	2013年	2014年	2015年	2016年	2017年
一、公路通车里程	公里	10317	10486	10601	10924	11054	11214	11260	11385
#公路绿化里程	公里	2922	5325	5362	5397	5378	6567	6543	6817
二、公路养护里程	公里	10317	10486	10601	10924	11054	11214	11260	11385
三、公路有路面里程	公里	10317	10486	9241	9758	11054	11214	11260	10061
#高级次高级路面	公里	8539	8758	9241	9758	9905	10073	10141	10285
四、现有桥梁总计	座	1934	1951	1951	1945	1931	1915	1896	1906
五、涵洞	道	5769	5801	5806	5802	5803	5812	5794	5800
六、倒虹吸	处	526	446	433	433	416	416	420	399
七、漫水工程	处	25	28	28	28	28	28	28	27
八、防护工程	处	15124	15124	15357	17145	15860	16534	15379	15347

16-2 全市公路养护情况

(2017年)

项 目	单位	合计	国道	省道	县公路	乡公路	专用路	村道
一、公路通车里程	公里	11385	450	702	1228	1539	163	7303
#晴雨通车里程	公里	11186	450	702	1228	1539	163	7104
桥涵齐全里程	公里	4082	450	702	1228	1539	163	
公路已绿化里程	公里	6817	426	658	1072	1330	122	3209
二、公路养护里程	公里	11385	450	702	1228	1539	163	7303
三、公路路面里程	公里	11385	450	702	1228	1539	163	7303
#有铺装路面(高级路面)	公里	10061	450	700	1196	1455	143	6116
简易铺装路面(次高级路面)	公里	224		2	26	37	2	157
未铺装路面(中级、低级、无路面)	公里	1100			6	47	18	1030
四、现有桥梁总计	座	1906	326	501	264	243	22	550
#大桥	座	124	40	45	22	3		14
中桥	座	496	64	108	90	68	9	157
五、涵洞	道	5800	746	1279	851	832	84	2008
六、倒虹吸	处	399	29	108	149	104	9	
七、漫水工程	处	27			21	3		3
八、防护工程	处	15347	1237	9879	2380	1716	9	126

16-3 全市机动车辆拥有量

(2017年)

单位: 辆

项 目	合计				载客汽车客位 (人)	载货汽车吨位 (吨)
	营运	非营运	#个人			
合 计	1172492	81944	1089647	1062301	4930585	647171
一、汽车	980531	62315	917315	888432	4930585	242702
1. 载客汽车	881661	12172	868588	829052	4930585	
2. 载货汽车	86611	45782	40829	49134		242702
3. 其它汽车	12259	4361	7898	10246		
二、摩托车	172906	637	172269	172463		
三、拖拉机						
四、挂车	19054	18991	63	1406		404469
五、其他类型车	1	1				

16-4 1981-2017 年邮电业务指标

年 份	邮政业务总量(万元)	函件(万件)	包裹(万件)	报刊(万份)	快递业务量(万件)	移动电话(户)	互联网用户数(户)
1995	39657	1551	16	6709	47	13407	
1996	48163	1528	17	6135	42	23468	
1997	64435	1394	18	6191	27	53905	
1998	98870	1398	19	5940	27	105777	
1999	121097	1254	19	5510	31	224921	
2000	133494	1707	20	5439	36	279495	
2001	148762	1641	21	5387	43	620000	
2002	164711	2036	24	5612	49	937000	
2003	202146	2301	26	5154	67	1224651	
2004	210088	2315	23	5198	86	1601599	
2005	240537	2296	22	5314	99	1666817	259000
2006	305209	2780	23	5482	104	2057177	264000
2007	334809	2854	21	5208	130	2670000	269000
2008	339972	2825	17	5853	164	3415400	416000
2009	407202	3255	13	5802	196	2906900	456000
2010	328652	3073	12	6086	37	5120000	550000
2011	339512	2718	10	7124	273	5268300	632000
2012	378154	2878	14	7790	33	5408000	744000
2013	56337	1650	15	7117	1714	5609000	835000
2014	64897	1243	13	7066	2129	5259000	932000
2015	94479	833	10	6962	3433	5275000	1024000
2016	119428	333	9	6959	4587	5291600	1197400
2017	155995	207	10	5706	5629	4062400	1242000

16-5 2015-2017年邮电事业基本情况

(2017年)

指标名称	单位	2015年	2016年	2017年
邮路总长度(单程)	公里	2605	2573	2391
邮政支局所	处	142	144	144
#设在农村的局所	处	105	103	108
函件	万件	833	333	207
包裹	万件	10	9	10
快递	万件	81	245	5629
订销报刊	万份	6962	6959	5706
集邮	万枚	421	439	
移动电话	万户	528	529	406
#3G用户数	万户	102	87	42
4G用户数	万户	127	197	251
互联网宽带接入户数	万户	102	120	124

16-6 全市机动车辆拥有量

(2017年)

单位:辆

地区	邮路总长度 (单程)(公里)	邮政支局所 (处)	#设在农村的 局所(处)	函件 (万件)	包裹 (万件)	订销报刊 (万件)
淄川区	348	22	16	8	2	618
张店区	996	25	13	138	4	1720
博山区	114	20	15	4	1	488
临淄区	256	21	16	27	1	927
周村区	128	11	8	3	1	475
桓台县	105	17	14	15	1	658
高青县	130	10	10	2	...	354
沂源县	314	18	16	9	1	466

注:张店区数据包含高新区。

主要统计指标解释

铁路通车里程 指已经建成通车的铁路正线总长度。凡是全线或部分建成双线及以上的线路，以第一线的实际长度计算；复线、站线、段管线、岔线和特别用途线以及不计算运费的联络线都不计算通车里程。铁路通车里程是反映铁路运输业基础设施发展水平的重要指标，也是计算客货周转量、运输密度和机车车辆运用效率等指标的基础资料。

公路通车里程 是指实际达到交通部制定的公路工程技术标准规定的等级的公路长度。它包括大中城市的郊区公路以及通过小城镇街道的公路里程，也包括桥梁、渡口的长度，但不包括城市的街道以及厂矿、林区和农业生产用道的里程。两条或多条公路共同经由同一路段，只计算一次，不得重复计算里程长度。公路里程是反映公路建设发展规模的重要指标，也是计算运输网密度等指标的基础资料。

货（客）运量 指运输业实际运送的货物（旅客）数量。货运按吨计算，客运按人计算。货物不论运输距离长短，货物类别，均按实际重量统计；旅客不论行程远近或票价多少，均按一人一次作为客运量统计。半价票、小孩票也按一人统计。货（客）运量反映运输业为国民经济和人民生活服务的数量指标，也是制定

和检查运输生产计划，研究运输发展规模和速度的重要指标。

货物（旅客）周转量 指运输业运送的货物（旅客）数量与其相应运输距离的乘积之总和，通常以吨公里和人公里为计算单位。计算货物周转量通常按发出站与到达站之间的最短距离，也就是计费距离计算。它是反映运输业生产总成果的重要指标，也是编制和检查运输生产计划、计算运输效率、劳动生产率以及核算运输单位成本的主要基础资料。

邮电业务总量 指以货币表现的邮电部门为用户传递信息和提供其他邮电服务的总量。它用各种邮电分类业务量，如函件件数、电报份数、长话张数、市内电话和农村电话的年均户数、订销报刊累计份数等，分别乘以相应的平均单价（不变价），加总后再加上出租电路和设备的收入、代用户维护电话交换机和线路等设备的收入、其他业务收入求得。邮电业务总量综合反映了一定时期邮电工作的总成果，是研究邮电业务量构成和发展趋势的重要指标。

邮政业务总量 以货币形式表示的邮政行业企业为社会提供的邮政通信服务或其他服务的总数量。邮政行业业务总量按 2010 年不变价格计算。

十七、批发零售 和住宿餐饮

WHOLESALE, RETAIL, HOTELS
AND CATERING SERVICES

2011—2017年社会消费品零售总额
限额以上住宿和餐饮业法人企业经营情况
分区县限额以上批发和零售业情况

简 要 说 明

一、本篇资料的主要内容

本篇资料反映全市国内市场发展情况。主要内容批发和零售业、住宿和餐饮业经营情况和效益情况等。

二、本篇资料的来源

本篇资料中除特别注明外，其余均来自 2017 年限额以上批发和零售业、住宿和餐饮业年报资料和 2017 年定期报表统计资料。

三、本篇资料由市统计局贸易科加工整理。

编辑单位：贸易科
编 委：张 珂
编 辑：冯有强 葛少帅
校 对：冯有强 葛少帅
电 话：2181364

17-1 2011-2017 年社会消费品零售总额

单位：万元

项 目	2011 年	2012 年	2013 年	2014 年	2015 年	2016 年	2017 年
社会消费品零售总额	11862538	13636386	15681749	17394870	19497247	21550307	23739818
限额以上	7433672	8203458	7101887	9400318	8166876	8597855	6087457
限额以下	4428866	5432927	8579863	7994552	11330371	12952452	17652361
一、按销售单位所在地分组							
城镇	10075629	11592386	13385119	14825611	16617034	18359183	19928111
#城区	7136602	8334906	9708218	10544865	11134105	12164095	15877372
乡村	1786909	2043999	2296630	2569259	2880213	3191124	3811707
二、按行业分组							
批发业	1203308	1877272	1919477	2108827	2191447	2774107	2987803
限额以上	812649	1057784	864285	1210405	578128	547648	580047
限额以下	390659	819488	1055192	898422	1613319	2226459	2407756
零售业	9261874	10287718	12249408	13667959	15075786	16229783	17241335
限额以上	5936513	6527463	5955809	7625761	7046625	7506775	4940743
限额以下	3325360	3760255	6293599	6042198	8029162	8723008	12300593
住宿业	110706	117127	141981	148283	186722	208206	241326
限额以上	63827	62795	55700	58229	62067	67059	70612
限额以下	46878	54332	86281	90055	124654	141147	170714
餐饮业	1286651	1354269	1370884	1469801	2043292	2338211	3269354
限额以上	620682	555417	226093	505923	480056	476373	496055
限额以下	665969	798852	1144791	963878	1563235	1861838	2773299
三、按消费形态分组							
商品零售	10495320	12200023	14219215	15852042	17336951	19071174	20295819
餐饮收入	1371646	1436362	1462535	1542828	2160296	2479133	3443999
四、按地区分组							
淄川区	1656344	1890222	2154480	2368165	2604167	2867119	3152889
张店区	3265061	3765506	4355277	4866031	5416354	6011572	6641923
博山区	1432542	1639991	1877518	2068499	2274925	2521449	2751053
临淄区	1487812	1716483	1980456	2185325	2403006	2679446	2947859
周村区	1188336	1362731	1558706	1730539	1918920	2113085	2347960
桓台县	1104209	1271862	1466648	1634509	1948715	2146101	2366011
高青县	302861	349418	401143	443238	611716	658643	718692
沂源县	814104	937523	1082148	1208027	1339212	1484391	1640545
高新区	488079	563418	647245	716867	789827	864295	950800
文昌湖区		139232	158128	173671	190405	204206	222089

17-2 限额以上批发和零售业法人企业商品购进、销售、库存总额

(2017年)

单位：万元

指标名称	法人单位 (个)	购进总额		年末库存 总 额
			#进口	
总 计	929	17149573	106730	618965
一、批发业	543	13924592	34896	363753
1、按批发行业小类分				
农、林、牧产品批发	5	25010		2763
食品、饮料及烟草制品批发	16	650502		24164
纺织、服装及家庭用品批发	24	250712	255	16240
文化、体育用品及器材批发	18	124546	231	10322
医药及医疗器材批发	27	596990	708	32114
矿产品、建材及化工产品批发	401	10465319	33702	260768
机械设备、五金产品及电子产品批发	40	151050		7978
贸易经纪与代理	2	10760		
其他批发业	10	1649704		9405
2、按登记注册类型分				
内资企业	542	13806160	34896	357980
国有企业	1	10107		179
集体企业	7	45006		2827
股份合作企业	2	15942		812
有限责任公司	80	6138234	5498	133126
股份有限公司	14	601391	331	24975
私营企业	437	6994982	29067	196000
其他企业	1	498		62
港、澳、台商投资企业	1	118432		5773
3、按控股情况分				
国有控股	16	4956136		84745
集体控股	9	140252		2891
私人控股	495	8061049	34896	225933
港澳台商控股	1	118432		5773
外商控股	22	648723		44411
其他				
4、按经营形式分				
独立门店	344	7382471	18301	211573
连锁总店	1	4500		2236
其他	198	6537621	16595	149945
5、按单位规模分				
大型	5	1176732		42041
中型	90	6459714	6734	160445
小型	349	5366598	26384	122558
微型	99	921549	1778	38709

17-2 续表 1

(2017 年)

单位：万元

指 标 名 称	法人单位 (个)	购进总额	年未库存 总 额	
			#进口	
二、零售业	386	3224981	71834	255212
1、按零售行业小类分				
综合零售	45	1267970	2011	81694
食品、饮料及烟草制品专门零售	27	47714		6640
纺织、服装及日用品专门零售	17	26199		3496
文化、体育用品及器材专门零售	24	63866		4711
医药及医疗器材专门零售	24	83209		14325
汽车、摩托车、燃料及零配件专门零售	170	1417621	69822	138250
家用电器及电子产品专门零售	32	91908		4448
五金、家具及室内装饰材料专门零售	24	43743		946
货摊、无店铺及其他零售业	23	182752		702
2、按登记注册类型分				
内资企业	380	3092059	48363	244582
国有企业	1	2276		
集体企业	7	7229		345
有限责任公司	92	1525631		98149
股份有限公司	15	114677	696	9256
私营企业	264	1442013	47667	136812
其他企业	1	231		20
港、澳、台商投资企业	3	50659		744
外商投资企业	3	82263	23471	9886
3、按控股情况分				
国有控股	13	198407		9443
集体控股	19	45708		1718
私人控股	310	1903703	48363	165242
港澳台商控股	2	34073		3
外商控股	3	47602	23471	7099

17-2 续表 2

(2017 年)

单位：万元

指 标 名 称	法人单位 (个)	购进总额	年未库存 总 额	
			#进口	
其他	39	995488		71707
4、按经营形式分				
独立门店	337	2871305	71834	231614
连锁总店	15	54918		13207
连锁门店	2	98219		3562
其他	32	200540		6829
5、按单位规模分				
大型	10	1140661	2011	71101
中型	102	1400473	51149	132683
小型	172	581355	18673	46586
微型	102	102493		4842
6、按零售业态分				
有店铺零售	371	3208185	71834	252234
食杂店	3	2643		436
便利店	5	27307		1057
折扣店	1	7656		2150
超市	16	22481		2959
大型超市	8	870791	2011	55989
百货店	31	388002		24751
专业店	161	858913	42144	46072
专卖店	126	940892	9186	110336
家居建材商店	1	723		42
购物中心	1	2584		122
厂家直销中心	18	86192	18492	8321
无店铺零售	14	14838		2151
网上商店	4	2200		113
其他	10	12638		2037

17-2 续表 3

(2017 年)

单位: 万元

指 标 名 称	商品销售总额	批发额	零售额	
			#出口额	
总 计	18268401	14769591	161095	3498810
一、批发业	14802882	14335876	160423	467006
1、按批发行业小类分				
农、林、牧产品批发	26967	26821		146
食品、饮料及烟草制品批发	813661	761861		51800
纺织、服装及家庭用品批发	247214	243516	24293	3698
文化、体育用品及器材批发	180390	174285	43007	6106
医药及医疗器材批发	653133	612298	8415	40836
矿产品、建材及化工产品批发	10895442	10553515	69976	341927
机械设备、五金产品及电子产品批发	227176	213306	3920	13870
贸易经纪与代理	10813	10813	10813	
其他批发业	1748086	1739463		8623
2、按登记注册类型分				
内资企业	14681942	14214935	160423	467006
国有企业	10336	5596		4741
集体企业	45538	34038		11500
股份合作企业	16766	16766		
有限责任公司	6479118	6423963	8415	55155
股份有限公司	660549	399450	37065	261100
私营企业	7469191	7334715	114944	134475
其他企业	443	407		35
港、澳、台商投资企业	120941	120941		
3、按控股情况分				
国有控股	5125345	4876719	8415	248626
集体控股	142338	130284		12054
私人控股	8606076	8417889	152008	188188
港澳台商控股	120941	120941		
外商控股	808183	790044		18139
其他				
4、按经营形式分				
独立门店	7819130	7433859	73029	385271
连锁总店	5404	4679		725
其他	6978349	6897338	87395	81011
5、按单位规模分				
大型	1380866	1109991		270875
中型	6785955	6673844	68088	112111
小型	5689382	5612514	71071	76868
微型	946680	939527	21264	7153

17-2 续表 4

(2017 年)

单位: 万元

指 标 名 称	商品销售总额	批发额	零售额	
			# 出口额	
二、零售业	3465519	433715	672	3031804
1、按零售行业小类分				
综合零售	1331018	294247		1036771
食品、饮料及烟草制品专门零售	54148	6919		47229
纺织、服装及日用品专门零售	31708	8855		22853
文化、体育用品及器材专门零售	66010	16877	672	49132
医药及医疗器材专门零售	112775	20871		91904
汽车、摩托车、燃料及零配件专门零售	1512005	31824		1480181
家用电器及电子产品专门零售	96273	2896		93378
五金、家具及室内装饰材料专门零售	45552	2057		43495
货摊、无店铺及其他零售业	216030	49169		166861
2、按登记注册类型分				
内资企业	3303109	433715	672	2869394
国有企业	2678			2678
集体企业	10328	112		10216
有限责任公司	1608845	355912		1252933
股份有限公司	132698			132698
私营企业	1548057	77691	672	1470366
其他企业	503			503
港、澳、台商投资企业	75804			75804
外商投资企业	86606			86606
3、按控股情况分				
国有控股	203857	20607		183250
集体控股	60281	112		60169
私人控股	2064650	97556	672	1967095
港澳台商控股	36047			36047
外商控股	52478			52478

17-2 续表 5

(2017 年)

单位：万元

指 标 名 称	商品销售总额	批发额	零售额	
			# 出口额	
其他	1048206	315441		732766
4、按经营形式分				
独立门店	3079307	377481	672	2701826
连锁总店	61509	4140		57369
连锁门店	103467			103467
其他	221236	52094		169142
5、按单位规模分				
大型	1180062	267036		913026
中型	1514609	88188		1426421
小型	658310	66206		592104
微型	112537	12285	672	100253
6、按零售业态分				
有店铺零售	3445746	427592	672	3018154
食杂店	3010			3010
便利店	27923	26515		1407
折扣店	10234			10234
超市	26560	1958		24602
大型超市	875690	254303		621387
百货店	443085	13745		429340
专业店	938516	102434		836081
专卖店	1031424	18187		1013236
家居建材商店	1101			1101
购物中心	2797			2797
厂家直销中心	85408	10450	672	74958
无店铺零售	17780	4753		13027
网上商店	2776			2776
其他	15004	4753		10251

17-3 限额以上批发和零售业法人企业财务状况

(2017年)

单位：万元

指标名称	法人企业数 (个)	年初存货	流动资产合计		固定资 产合计	固定资 产原价	
			#应收帐款	存货			
总计	929	649384	5593996	1104166	642646	652776	958500
一、批发业	543	411804	4462484	1009897	360867	335332	458231
1、按国民经济行业分							
农、林、牧产品批发	5	5035	16051	1458	4966	6234	7367
食品、饮料及烟草制品批发	16	23879	185408	28666	27063	16909	33435
纺织、服装及家庭用品批发	24	28026	67579	31831	7024	1714	2868
文化、体育用品及器材批发	18	12408	104164	31460	12643	9551	14426
医药及医疗器材批发	27	30336	201274	81486	29331	6663	9766
矿产品、建材及化工产品批发	401	289709	3680080	715058	258153	281126	371258
机械设备、五金产品及电子产品批发	40	7481	56803	22745	9218	3131	5582
贸易经纪与代理	2		1481				
其他批发业	10	14929	149644	97193	12470	10004	13531
2、按登记注册类型分							
内资企业	542	403522	4454262	1009228	355094	331559	454118
国有企业	1	1270	3462	456	1254	1117	563
集体企业	7	322	5914	1472	519	4808	7400
股份合作企业	2	968	2701	644	766	168	765
有限责任公司	80	133973	865672	287039	127225	35256	60306
股份有限公司	14	17239	99948	25788	28236	44401	79393
私营企业	437	249681	3476555	693820	197093	245777	305632
其他企业	1	70	11	10	1	32	59
港、澳、台商投资企业	1	8282	8222	669	5773	3773	4113
3、按控股情况分							
国有控股	16	71629	476770	191214	90804	46406	78107
集体控股	9	445	37592	5527	584	4823	7569
私人控股	495	278403	3715545	755079	229186	265384	333874
港澳台商控股	1	8282	8222	669	5773	3773	4113
外商控股							
其他	22	53046	224355	57407	34521	14947	34568
4、按经营形式分							
独立门店	344	236569	2890684	387620	189632	233406	307829
连锁总店	1	1351	6882	6214	660	4245	5024
其他	198	173884	1564918	616063	170575	97682	145379
5、按单位规模分							
大型	5	34589	214016	22496	50254	45484	90415
中型	90	204951	1020498	323516	151102	70906	108108
小型	349	113214	2861711	548709	129372	208800	247501
微型	99	59050	366259	115176	30139	10142	12207

17-3 续表 1

(2017 年)

单位: 万元

指 标 名 称	法人企业 数 (个)	年初 存货	流动资 产合计			固定资 产合计	固定资 产原价
				#应收帐款	存货		
二、零售业	386	237580	1131512	94270	281778	317443	500269
1、按国民经济行业分							
综合零售	45	81814	425628	15569	83557	181464	280293
食品、饮料及烟草制品专门零售	27	4823	17684	4582	7754	5156	7059
纺织、服装及日用品专门零售	17	3527	9129	2187	3591	2470	5655
文化、体育用品及器材专门零售	24	6688	17093	2333	7086	9131	10556
医药及医疗器材专门零售	24	11502	53039	14185	12965	3317	5244
汽车、摩托车、燃料及零配件专门零售	170	122382	509347	35716	154112	68292	117705
家用电器及电子产品专门零售	32	3198	20764	6784	5091	986	1968
五金、家具及室内装饰材料专门零售	24	976	12410	7793	928	2733	3838
货摊、无店铺及其他零售业	23	2670	66420	5121	6694	43895	67952
2、按登记注册类型分							
内资企业	380	227375	1096751	93065	270753	310952	489705
国有企业	1	97	949	101		34	92
集体企业	7	298	1434	224	323	482	613
有限责任公司	92	89860	532993	33267	97868	168984	286220
股份有限公司	15	9029	49065	5875	10597	56759	66722
私营企业	264	127824	512192	53542	161938	84565	135919
其他企业	1	267	118	56	28	128	139
港、澳、台商投资企业	3	3303	17001	247	1731	2863	5577
外商投资企业	3	6902	17761	958	9294	3628	4987
3、按控股情况分							
国有控股	13	7497	101408	1162	10859	28551	48953
集体控股	19	1868	7929	505	1711	31189	36045
私人控股	310	158378	749361	75196	190660	184301	288300
港澳台商控股	2		8303	247		1590	2977
外商控股	3	5293	14044	269	6912	2497	3668
其他	39	64545	250467	16890	71637	69316	120326
4、按经营形式分							
独立门店	337	214828	950229	85322	259081	252188	399617
连锁总店	15	11364	37817	5439	12236	3307	5260
连锁门店	2	4679	26979	1046	3725	34250	47574
其他	32	6709	116488	2463	6736	27699	47818
5、按单位规模分							
大型	10	69980	369444	14303	72730	97073	177784
中型	102	119461	476226	28185	146279	176329	253641
小型	172	39989	223818	44891	53584	39041	60781
微型	102	8150	62025	6891	9186	5000	8063
6、按零售业态分							
有店铺零售	371	235431	1114919	91458	277093	316554	499013
无店铺零售	14	1697	15526	2875	3857	889	1256

17-3 续表 2

(2017 年)

单位: 万元

指 标 名 称	累计 折旧			资产 总计	流动负 债合计			负 债 合计
		#本年 折旧	在建 工程			#应收 帐款	非流动负 债合计	
总 计	337361	44427	56534	8648435	4660399	1076836	2244345	6848558
一、批发业	142762	16039	23474	6972882	3507440	862697	2172870	5623587
1、按国民经济行业分								
农、林、牧产品批发	1133	103		24049	8539	-270	824	9363
食品、饮料及烟草制品批发	17013	1434	5217	222279	81842	33867	120	81963
纺织、服装及家庭用品批发	1386	226	212	70031	58362	30071	1063	59428
文化、体育用品及器材批发	5633	475	1041	128388	72495	32223	2766	75260
医药及医疗器材批发	4829	610	913	218311	188457	93220	155	188612
矿产品、建材及化工产品批发	106659	12325	15720	6075663	2920658	558613	2159686	5022351
机械设备、五金产品及电子产品批发	2582	366	1	67481	46240	14708	2599	52114
贸易经纪与代理				1481	911			911
其他批发业	3526	501	372	165200	129937	100266	5658	133584
2、按登记注册类型分								
内资企业	142422	15699	23474	6960696	3499230	855113	2172870	5615378
国有企业	359	9	913	5391	5554	3508		5554
集体企业	2998	617		11273	5064	402	116	4260
股份合作企业	598	11		2904	2049	549	1850	3899
有限责任公司	27200	2881	6495	978063	619508	268182	30435	649396
股份有限公司	34994	3546	11393	217354	175228	18848	4627	129290
私营企业	76247	8635	4674	5745669	2691818	563624	2135838	4822964
其他企业	27	2		43	10		4	14
港、澳、台商投资企业	340	340		12186	8210	7584		8210
3、按控股情况分								
国有控股	34062	3649	13185	595261	475710	176369	30519	455666
集体控股	3152	626		53126	14962	940	116	14159
私人控股	85575	10085	5136	6039798	2889249	601814	2137191	5021201
港澳台商控股	340	340		12186	8210	7584		8210
外商控股								
其他	19632	1339	5153	272512	119308	75990	5043	124352
4、按经营形式分								
独立门店	83045	9278	14915	5194406	2189314	298607	2114896	4251444
连锁总店	779	37		11127	353	353		353
其他	58937	6724	8559	1767349	1317773	563737	57973	1371791
5、按单位规模分								
大型	44931	4344	16174	339565	236285	58512	329	186049
中型	42858	5941	3817	1168300	822058	289375	36387	858445
小型	50970	5232	3200	5085770	2104108	391919	2128608	4225298
微型	4002	523	282	379246	344989	122891	7546	353795

17-3 续表 3

(2017 年)

单位：万元

指 标 名 称	累计 折旧	# 本年 折旧		在建 工程	资产 总计	流动负 债合计	# 应收 帐款		非流动负 债合计	负债 合计
二、零售业	194599	28388	33060	1675553	1152959	214139	71476	1224971		
1、按国民经济行业分										
综合零售	103008	13380	10674	680794	363642	89728	55140	418782		
食品、饮料及烟草制品专门零售	1963	251		24541	15074	8115	410	15772		
纺织、服装及日用品专门零售	3286	286	740	13949	12553	2214	141	12734		
文化、体育用品及器材专门零售	1447	276	9	28900	23030	4702	52	23096		
医药及医疗器材专门零售	1957	349		58954	51140	18873	261	51201		
汽车、摩托车、燃料及零配件专门零售	55000	8674	7127	677252	576216	52416	13933	590149		
家用电器及电子产品专门零售	1209	106		24416	21636	6251	175	21811		
五金、家具及室内装饰材料专门零售	1505	91		18918	10213	1661	516	11123		
货摊、无店铺及其他零售业	25224	4975	14511	147830	79456	30179	848	80304		
2、按登记注册类型分										
内资企业	190525	27336	33060	1629967	1111001	212218	66951	1178488		
国有企业	58	2		983	574	3		574		
集体企业	302	42		2186	1265	776	97	1362		
有限责任公司	118820	15369	23820	827858	446453	126919	48299	494792		
股份有限公司	14655	3589	1402	128564	107746	14514	8854	116600		
私营企业	56681	8332	7839	670129	554797	70007	9679	564972		
其他企业	11	2		246	166		22	188		
港、澳、台商投资企业	2716	528		19988	11450	851	3960	15410		
外商投资企业	1359	524		25598	30509	1071	565	31073		
3、按控股情况分										
国有控股	20403	1407	14467	179817	68807	28135	2970	71777		
集体控股	5026	4333	238	40362	23107	5941	10699	33806		
私人控股	114362	16391	9615	1036016	802015	124778	43353	845864		
港澳台商控股	1388	332		9963	5373	851		5373		
外商控股	1172	256		20440	27039	524	565	27603		
其他	52249	5669	8741	388955	226620	53911	13889	240548		
4、按经营形式分										
独立门店	157563	22716	20967	1375075	987936	153057	70858	1059290		
连锁总店	1973	304		44254	37414	15243	250	37664		
连锁门店	13626	2254	301	71781	49881	25595		49881		
其他	21438	3114	11793	184443	77729	20244	368	78136		
5、按单位规模分										
大型	81080	6988	10111	525996	243870	69360	32585	276454		
中型	85227	17033	18400	771330	617320	106127	32421	649754		
小型	24619	3831	4476	306537	231713	33717	5486	237521		
微型	3674	535	74	71689	60057	4935	984	61242		
6、按零售业态分										
有店铺零售	194225	28301	33060	1658066	1141411	212262	71451	1213398		
无店铺零售	374	86		16420	10789	1597	25	10814		

17-3 续表 4

(2017 年)

单位: 万元

指 标 名 称	所有者权益合计							
	#实收资本	国家资本	集体资本	法人资本	个人资本	港澳台资本	外商资本	
总 计	1799877	1113028	89308	16404	335945	664096	426	6850
一、批发业	1349295	793165	71099	6302	204125	511640		
1、按国民经济行业分								
农、林、牧产品批发	14686	5130				5130		
食品、饮料及烟草制品批发	140316	10468	1105	600	1633	7130		
纺织、服装及家庭用品批发	10603	4937			535	4402		
文化、体育用品及器材批发	53127	18245			8740	9505		
医药及医疗器材批发	29699	22781	4886	49	9289	8557		
矿产品、建材及化工产品批发	1053311	690654	49400	5653	176793	458808		
机械设备、五金产品及电子产品批发	15367	16317			6055	10261		
贸易经纪与代理	569	230			30	200		
其他批发业	31616	24403	15707		1050	7646		
2、按登记注册类型分								
内资企业	1345319	790165	71099	6302	201125	511640		
国有企业	-164	100			100			
集体企业	7013	4795		4601	82	112		
股份合作企业	-996	186		22		164		
有限责任公司	328667	174811	71062	1055	65019	37675		
股份有限公司	88064	16357	36	24	8069	8228		
私营企业	922704	593906		600	127845	465461		
其他企业	30	11			11			
港、澳、台商投资企业	3976	3000			3000			
3、按控股情况分								
国有控股	139595	82574	69957		11530	1087		
集体控股	38967	35133		4601	30302	230		
私人控股	1018597	650054		625	146363	503066		
港澳台商控股	3976	3000			3000			
外商控股								
其他	148160	22404	1141	1076	12930	7257		
4、按经营形式分								
独立门店	942962	562189	49355	217	124126	388492		
连锁总店	10774	1000			1000			
其他	395559	229976	21744	6085	78999	123148		
5、按单位规模分								
大型	153517	12649	5850		1799	5000		
中型	309855	196604	63743	6203	44874	81783		
小型	860472	552386	1505	99	146901	403880		
微型	25451	31527			10551	20976		

17-3 续表 5

(2017 年)

单位: 万元

指标名称	所有者							
	权益合计	#实收资本	国家资本	集体资本	法人资本	个人资本	港澳台资本	外商资本
二、零售业	450582	319862	18210	10102	131819	152456	426	6850
1、按国民经济行业分								
综合零售	262012	86796		1220	47273	38303		
食品、饮料及烟草制品专门零售	8769	5698		100	2148	3450		
纺织、服装及日用品专门零售	1216	5158		980	2104	2024		50
文化、体育用品及器材专门零售	5804	4282			2195	2087		
医药及医疗器材专门零售	7753	2702	40	160	663	1840		
汽车、摩托车、燃料及零配件专门零售	87103	166014	1050	1542	62512	94110		6800
家用电器及电子产品专门零售	2605	4555			2425	2130		
五金、家具及室内装饰材料专门零售	7795	6880			4966	1914		
货摊、无店铺及其他零售业	67526	37779	17120	6100	7534	6600	426	
2、按登记注册类型分								
内资企业	451479	309003	18210	10102	130385	150256		50
国有企业	409	50	50					
集体企业	824	664		564	100			
有限责任公司	333066	111526	18120	7145	50153	36059		50
股份有限公司	11965	31795	40	1036	21316	9403		
私营企业	105157	164909		1356	58758	104794		
其他企业	58	58			58			
港、澳、台商投资企业	4578	4060			1434	2200	426	
外商投资企业	-5476	6800						6800
3、按控股情况分								
国有控股	108041	28406	18170		10056	180		
集体控股	6556	2194		1094	1100			
私人控股	190152	226076		1501	96414	128161		
港澳台商控股	4590	1860			1434		426	
外商控股	-7164	3350						3350
其他	148407	57976	40	7506	22815	24115		3500
4、按经营形式分								
独立门店	315785	273106	3170	10032	109313	143365	426	6800
连锁总店	6590	2981	40	69	1795	1077		
连锁门店	21900	8380			8380			
其他	106307	35396	15000		12331	8014		50
5、按单位规模分								
大型	249542	59784		500	32784	26500		
中型	121576	146337	17160	7869	50359	64149		6800
小型	69017	99744	1050	1362	44554	52728		50
微型	10447	13997		370	4123	9079	426	
6、按零售业态分								
有店铺零售	444668	317128	18210	9784	131303	150557	426	6850
无店铺零售	5606	2376			516	1860		

17-3 续表 6

(2017 年)

单位: 万元

指 标 名 称	营业 收入	#主营业 务收入	营业 成本	#主营业 务成本	营业税金 及附加	#主营业 务税金及附加	其他业 务利润
总 计	16500946	16400516	15622244	15568253	76912	76362	27343
一、批发业	13280437	13237398	12692169	12660847	66492	66052	3526
1、按国民经济行业分							
农、林、牧产品批发	37073	37073	33650	33650	28	28	
食品、饮料及烟草制品批发	723032	722594	549258	549196	48322	48322	264
纺织、服装及家庭用品批发	219365	219149	209411	209328	131	131	
文化、体育用品及器材批发	172403	172277	152087	151130	349	349	92
医药及医疗器材批发	561645	561442	507311	507309	1288	1288	82
矿产品、建材及化工产品批发	9612857	9571717	9319116	9289002	14449	14049	2319
机械设备、五金产品及电子产品批发	201277	201136	186903	186800	282	248	
贸易经纪与代理	10813	10813	10350	10350	3	3	
其他批发业	1741972	1741197	1724084	1724083	1640	1635	769
2、按登记注册类型分							
内资企业	13159496	13116457	12571682	12540360	66491	66051	3526
国有企业	8205	8205	7896	7896	26	26	
集体企业	45422	45388	42423	41287	800	800	
股份合作企业	14418	14418	14062	14062	32	32	
有限责任公司	5885510	5883495	5618688	5618180	53817	53808	1246
股份有限公司	617353	590740	577564	552902	2137	1984	1311
私营企业	6588198	6573821	6310733	6305716	9658	9380	969
其他企业	392	392	316	316	21	21	
港、澳、台商投资企业	120941	120941	120487	120487	1	1	
3、按控股情况分							
国有控股	4678164	4650597	4588573	4563942	4904	4744	1866
集体控股	128157	127650	124750	123172	848	848	23
私人控股	7648663	7634268	7271844	7266827	13846	13567	1282
港澳台商控股	120941	120941	120487	120487	1	1	
外商控股							
其他	704512	703943	586515	586419	46893	46892	356
4、按经营形式分							
独立门店	6934842	6894517	6575146	6549406	14081	13664	2279
连锁总店	5404	5404	4739	4739	1	1	
其他	6340191	6337477	6112284	6106701	52411	52387	1248
5、按单位规模分							
大型	1239073	1212235	1019959	995269	49952	49800	1308
中型	6194617	6192473	6040824	6037677	5881	5865	1643
小型	5016719	5002704	4820904	4817969	9890	9628	652
微型	830028	829985	810482	809932	770	759	-77

17-3 续表 7

(2017 年)

单位：万元

指 标 名 称	营业	#主营业	营业	#主营业	营业税金	#主营业务	其他业
	收入	务收入	成本	务成本	及附加	税金及附加	
二、零售业	3220509	3163118	2930075	2907406	10420	10309	23817
1、按国民经济行业分							
综合零售	1294853	1261130	1171601	1162595	5651	5651	14940
食品、饮料及烟草制品专门零售	48585	48546	40886	40865	308	308	19
纺织、服装及日用品专门零售	29137	29001	24083	24076	91	88	135
文化、体育用品及器材专门零售	61834	61834	55782	55782	331	331	...
医药及医疗器材专门零售	100704	100382	84085	84085	427	425	
汽车、摩托车、燃料及零配件专门零售	1329500	1321530	1237875	1234275	2312	2308	4296
家用电器及电子产品专门零售	95167	94127	85111	84727	247	247	653
五金、家具及室内装饰材料专门零售	39959	39959	33130	33130	545	545	30
货摊、无店铺及其他零售业	220771	206611	197523	187873	506	406	3745
2、按登记注册类型分							
内资企业	3071204	3017987	2798807	2776789	9816	9706	20351
国有企业	2678	2678	2069	2069	15	15	
集体企业	9929	9929	9283	9283	20	20	
有限责任公司	1533461	1503163	1408402	1399312	4963	4859	14215
股份有限公司	129839	125912	114901	114138	772	772	1017
私营企业	1395037	1376044	1263935	1251769	4039	4032	5119
其他企业	260	260	217	217	8	8	
港、澳、台商投资企业	75068	72081	63202	63202	297	297	2987
外商投资企业	74236	73050	68067	67416	306	306	479
3、按控股情况分							
国有控股	179426	173301	154529	151758	982	882	523
集体控股	54397	53013	46611	46611	266	266	
私人控股	1856782	1831738	1678596	1665658	6493	6487	10468
港澳台商控股	38925	35938	31341	31341	94	94	2987
外商控股	45203	45011	41321	41314	267	264	129
其他	1045775	1024117	977677	970723	2318	2318	9710
4、按经营形式分							
独立门店	2874538	2824325	2637677	2616230	8063	8021	24116
连锁总店	57142	56821	46926	46926	307	304	
连锁门店	97121	93570	81174	81174	1031	1031	
其他	191707	188403	164299	163077	1019	953	-299
5、按单位规模分							
大型	1140095	1112891	1043856	1035223	4156	4156	13309
中型	1385851	1356912	1254545	1240562	3981	3876	9369
小型	590674	589427	535840	535787	1653	1649	1082
微型	103889	103889	95834	95834	630	629	58
6、按零售业态分							
有店铺零售	3201876	3144485	2913788	2891119	10365	10255	23817
无店铺零售	16930	16930	14613	14613	54	54	

17-3 续表 8

(2017 年)

单位：万元

指 标 名 称	销售费用	管理费用	财务费用	利息		资产减值 损失
				#利息收入	利息支出	
总 计	387626	201174	149023	7758	25967	8649
一、批发业	254273	120702	127407	4616	16411	8240
1、按国民经济行业分						
农、林、牧产品批发	1377	717	203	-2	212	...
食品、饮料及烟草制品批发	42355	36616	208	1202	294	...
纺织、服装及家庭用品批发	4407	3534	688	118	83	
文化、体育用品及器材批发	9937	5166	407	323	62	487
医药及医疗器材批发	38236	7601	1892	204	1276	636
矿产品、建材及化工产品批发	145854	60541	122621	2704	14117	3914
机械设备、五金产品及电子产品批发	5657	4180	873	32	191	
贸易经纪与代理	373	17	9			
其他批发业	6077	2329	505	34	175	3202
2、按登记注册类型分						
内资企业	253695	120168	127406	4616	16411	8158
国有企业	93	269	1	16	17	
集体企业	918	884	415	1	33	
股份合作企业	57	235	47	-1	47	
有限责任公司	90039	49832	5342	1608	3992	7383
股份有限公司	30359	8681	224	326	205	694
私营企业	132212	60252	121366	2664	12117	81
其他企业	17	16	11	2	1	...
港、澳、台商投资企业	578	534	1			82
3、按控股情况分						
国有控股	60016	11463	3422	521	2996	7268
集体控股	1095	951	429	1	33	218
私人控股	172654	81160	124129	2788	13300	149
港澳台商控股	578	534	1			82
外商控股						
其他	19930	26594	-574	1306	82	523
4、按经营形式分						
独立门店	187568	64151	117428	2929	10978	4244
连锁总店	200	257	47		47	
其他	66505	56294	9932	1686	5386	3996
5、按单位规模分						
大型	92336	38700	-895	1356	179	823
中型	58739	32540	13455	1030	9332	7108
小型	91869	45641	112311	2073	5354	275
微型	11328	3821	2535	156	1546	34

17-3 续表 9

(2017 年)

单位：万元

指 标 名 称	销售费用	管理费用	财务费用	#利息收入	利息支出	资产减值 损失
二、零售业	133354	80472	21616	3143	9556	410
1、按国民经济行业分						
综合零售	61752	28451	5027	2579	3418	163
食品、饮料及烟草制品专门零售	3081	2619	329	3	41	
纺织、服装及日用品专门零售	1646	1181	724	4	652	
文化、体育用品及器材专门零售	3148	2941	582	3	7	...
医药及医疗器材专门零售	7596	6727	505	20	341	52
汽车、摩托车、燃料及零配件专门零售	43849	28451	13523	473	4901	176
家用电器及电子产品专门零售	6912	1635	283	4	22	1
五金、家具及室内装饰材料专门零售	1624	1458	188	4	32	2
货摊、无店铺及其他零售业	3746	7010	456	52	143	15
2、按登记注册类型分						
内资企业	123057	77099	20858	3141	9346	410
国有企业	100	100	3	1		
集体企业	315	225	23		1	
有限责任公司	55843	32109	4580	2667	4475	316
股份有限公司	8825	5558	3151	78	936	-2
私营企业	57971	39102	13096	395	3935	95
其他企业	3	6	5			...
港、澳、台商投资企业	5869	2215	501	2		
外商投资企业	4428	1158	257		210	-1
3、按控股情况分						
国有控股	9924	3947	785	238	360	50
集体控股	1867	2782	713	246	730	8
私人控股	81147	57472	18564	1602	7065	205
港澳台商控股	4804	76	99	2		
外商控股	2893	710	266		210	-1
其他	32719	15485	1190	1055	1191	148
4、按经营形式分						
独立门店	103900	70297	20059	2333	8499	361
连锁总店	6377	4028	478	3	318	5
连锁门店	10137	2235	-342	695	68	
其他	12941	3912	1421	112	671	43
5、按单位规模分						
大型	48075	18722	2045	2312	2557	125
中型	61570	38423	13781	489	4416	86
小型	20716	20358	5187	172	2508	198
微型	2993	2969	604	170	76	1
6、按零售业态分						
有店铺零售	132269	80131	21243	3142	9531	410
无店铺零售	1081	314	373	1	25	

17-3 续表 10

(2017 年)

单位：万元

指 标 名 称	公允价值变动收益	投资收益	营业利润	营业外收入	营业外支出
总 计	113528	2800	176947	11801	5643
一、批发业	113475	3391	129662	6101	3434
1、按国民经济行业分					
农、林、牧产品批发			1098	95	...
食品、饮料及烟草制品批发		889	47163	308	84
纺织、服装及家庭用品批发		245	1571	62	5
文化、体育用品及器材批发		-82	4813	219	510
医药及医疗器材批发		778	5448	53	88
矿产品、建材及化工产品批发	113475	1561	62000	3608	2701
机械设备、五金产品及电子产品批发			3381	97	2
贸易经纪与代理			61	35	
其他批发业			4127	1625	44
2、按登记注册类型分					
内资企业	113475	3391	130404	6099	3422
国有企业			-81	4	2
集体企业			-17	606	603
股份合作企业		...	-23	1	1
有限责任公司		1999	62611	4206	721
股份有限公司	2	-75	-2178	459	1406
私营企业	113473	1466	70080	824	689
其他企业	...	1	13		
港、澳、台商投资企业			-742	2	12
3、按控股情况分					
国有控股		825	3344	2864	1354
集体控股		204	69	606	603
私人控股	113475	1556	101561	2137	923
港澳台商控股			-742	2	12
外商控股					
其他		807	25430	493	542
4、按经营形式分					
独立门店	113442	2049	88489	1035	1764
连锁总店			160		
其他	33	1342	41014	5066	1671
5、按单位规模分					
大型		894	39092	385	1047
中型	188	1283	38959	4058	1774
小型	113255	1033	50302	1496	589
微型	32	181	1310	162	25

17-3 续表 11

(2017 年)

单位：万元

指 标 名 称	公允价值变 动收益	投资收益	营业利润	营业外收入	营业外支出
二、零售业	53	-591	47285	5700	2208
1、按国民经济行业分					
综合零售	...	-1326	20882	2473	329
食品、饮料及烟草制品专门零售		-30	1333	100	2
纺织、服装及日用品专门零售			1421	115	19
文化、体育用品及器材专门零售		1	-950	1056	778
医药及医疗器材专门零售		9	1321	87	19
汽车、摩托车、燃料及零配件专门零售	51	676	7723	1816	960
家用电器及电子产品专门零售	...		978	20	13
五金、家具及室内装饰材料专门零售	2		2983	...	
货摊、无店铺及其他零售业		79	11593	33	89
2、按登记注册类型分					
内资企业	53	-591	44279	5587	2010
国有企业			391	14	3
集体企业			63	1	2
有限责任公司	...	-1591	25674	3732	1013
股份有限公司		141	-2882	189	60
私营企业	52	860	21012	1651	933
其他企业	...		21		
港、澳、台商投资企业			2985	27	57
外商投资企业			21	85	142
3、按控股情况分					
国有控股		-78	9132	413	33
集体控股			2151	21	7
私人控股	53	-1005	17013	2665	1047
港澳台商控股			2511	17	39
外商控股			-253	30	140
其他		493	16731	2555	942
4、按经营形式分					
独立门店	53	-782	37104	5106	2133
连锁总店		9	-970	83	20
连锁门店			2887	84	3
其他		182	8263	427	52
5、按单位规模分					
大型		-1884	21233	2278	208
中型	...	904	17627	1404	901
小型	52	250	7428	2008	984
微型	1	139	998	10	115
6、按零售业态分					
有店铺零售	53	-591	46793	5694	2192
无店铺零售			495	6	17

17-3 续表 12

(2017 年)

单位: 万元

指 标 名 称	利润总额	应交所得税	应付职工薪酬	应交增值税	从业人员平均人数 (人)
总 计	180980	65108	211268	114239	45022
一、批发业	131392	49862	97956	74358	14174
1、按国民经济行业分					
农、林、牧产品批发	1193	3	271	68	59
食品、饮料及烟草制品批发	47387	12004	32176	16784	2384
纺织、服装及家庭用品批发	1629	784	1844	221	620
文化、体育用品及器材批发	4855	1198	5474	393	969
医药及医疗器材批发	5398	708	11259	7973	1812
矿产品、建材及化工产品批发	61563	33570	40728	40913	7328
机械设备、五金产品及电子产品批发	3465	116	2666	1327	657
贸易经纪与代理	96	16	86		23
其他批发业	5807	1463	3454	6679	322
2、按登记注册类型分					
内资企业	132144	49862	96881	74358	14072
国有企业	-80		140	98	36
集体企业	-14	1	762	260	191
股份合作企业	-23	36	125	64	34
有限责任公司	66076	16754	47398	45630	4257
股份有限公司	-3124	1044	19107	8414	2396
私营企业	69296	32027	29320	19879	7152
其他企业	13		29	13	6
港、澳、台商投资企业	-752		1076		102
3、按控股情况分					
国有控股	4853	3516	25892	22584	2730
集体控股	73	24	900	323	216
私人控股	101841	39375	38087	26090	9046
港澳台商控股	-752		1076		102
外商控股					
其他	25378	6947	32001	25362	2080
4、按经营形式分					
独立门店	85955	37975	47618	28989	8512
连锁总店	160	1	750	10	250
其他	45277	11886	49589	45359	5412
5、按单位规模分					
大型	38430	12273	47507	28270	3897
中型	40463	5926	28971	24458	5119
小型	50995	30311	19480	20763	4637
微型	1503	1351	1998	867	521

17-3 续表 13

(2017 年)

单位：万元

指标名称	利润总额	应交所得税	应付职工薪酬	应交增值税	从业人员平均人数(人)
二、零售业	49588	15246	113312	39881	30848
1、按国民经济行业分					
综合零售	20696	7674	49474	14079	15150
食品、饮料及烟草制品专门零售	1388	91	2783	747	877
纺织、服装及日用品专门零售	1511	12	1466	308	440
文化、体育用品及器材专门零售	-951	181	11476	1210	1285
医药及医疗器材专门零售	1371	200	6426	1404	2051
汽车、摩托车、燃料及零配件专门零售	10064	4056	32288	18829	6661
家用电器及电子产品专门零售	980	18	2960	1041	3265
五金、家具及室内装饰材料专门零售	2993	262	1022	484	257
货摊、无店铺及其他零售业	11537	2752	5418	1777	862
2、按登记注册类型分					
内资企业	46668	14412	108170	38230	29734
国有企业	402	73	60	67	15
集体企业	61	2	266	113	65
有限责任公司	32001	8407	41026	12427	13071
股份有限公司	-8068	175	5114	1103	1206
私营企业	22213	5755	61675	24482	15371
其他企业	59		30	39	6
港、澳、台商投资企业	2956	707	3434	1638	806
外商投资企业	-36	127	1708	12	308
3、按控股情况分					
国有控股	9511	2490	7498	2826	1502
集体控股	2065	416	1715	1017	379
私人控股	18090	7100	80637	30644	21187
港澳台商控股	2488	590	2030	761	404
外商控股	-369		1332	190	259
其他	17803	4650	20100	4443	7117
4、按经营形式分					
独立门店	38902	12296	96618	33818	26686
连锁总店	-924	73	5029	710	1788
连锁门店	2968	644	4331	1579	798
其他	8642	2234	7334	3774	1576
5、按单位规模分					
大型	25725	6545	34615	11087	11677
中型	15002	6769	57542	22686	11537
小型	7967	1795	18470	5337	7023
微型	894	137	2684	770	611
6、按零售业态分					
有店铺零售	49107	15141	112056	39679	30582
无店铺零售	485	104	1228	356	261

17-4 限额以上住宿和餐饮业法人企业经营情况

(2017年)

单位：万元

指标名称	法人企业 单位数 (个)	营业额				
		客房收入	餐费收入	商品销售 收入	其他收入	
总计	144	144907	43681	91436	5742	4048
一、住宿业	46	56314	25380	27375	1352	2207
1、按住宿行业分						
旅游饭店	27	43291	17336	23477	925	1553
一般旅馆	19	13023	8044	3898	427	654
2、按登记注册类型分						
内资企业	45	54868	24090	27218	1352	2207
国有企业	4	5410	2495	2787	122	5
有限责任公司	15	18266	8132	8365	346	1423
股份有限公司	3	10193	2902	6437	162	692
私营企业	23	20998	10561	9629	722	86
外商投资企业	1	1447	1289	157		
3、按控股情况分						
国有控股	4	5410	2495	2787	122	5
集体控股	1	4452	910	3542		
私人控股	37	43222	20541	19882	1197	1602
其他	4	3231	1433	1165	33	600
4、按经营形式分						
独立门店	41	53673	23925	26245	1319	2184
连锁直营店	2	795	731	9	33	23
连锁加盟店	2	493	493			
其他	1	1354	231	1122		
5、按单位规模分						
中型	4	18291	4828	11639	352	1472
小型	39	37870	20401	15736	998	735
微型	3	153	151		2	
6、按星级分						
五星	3	7450	2955	3546	186	763
四星	4	9861	3127	5880	162	692
三星	11	17863	5392	11781	609	81
二星	1	1039	342	685	12	
其他	27	20101	13563	5484	384	670

17-4 续表 1

(2017 年)

单位：万元

指 标 名 称	法人企业 单位数 (个)	营 业 额				
		客房收入	餐费收入	商品销售 收入	其他收入	
二、餐饮业	98	88593	18302	64060	4390	1841
1、按餐饮行业分						
正餐服务	95	83276	18302	58743	4390	1841
快餐服务	3	5317		5317		
2、按登记注册类型分						
内资企业	97	85638	16937	62651	4209	1841
国有企业	2	11190	4462	6545	184	
有限责任公司	22	31522	9136	19510	1135	1741
股份有限公司	4	1135	275	858	2	
私营企业	68	41670	3064	35648	2857	100
其他企业	1	122		90	32	
港、澳、台商投资企业	1	2955	1365	1410	181	
3、按控股情况分						
国有控股	3	13973	4637	8522	184	631
集体控股	3	850	275	573	2	
私人控股	83	59197	7174	47043	4005	975
其他	9	14574	6216	7923	200	235
4、按经营形式分						
独立门店	88	70158	11803	53201	4178	975
连锁总店	1	235		235		
连锁加盟店	1	883		883		
其他	8	17318	6499	9742	212	866
5、按单位规模分						
中型	6	33677	10574	21776	751	576
小型	71	48390	5868	37769	3489	1265
微型	21	6526	1861	4516	150	

17-4 续表 2

(2017 年)

指 标 名 称	客 房 间 数 (间)	床 位 数 (个)	餐 位 数 (位)	年 末 餐 饮 营 业 面 积 (平 方 米)	年 末 从 业 人 员 数 (人)
总 计	7864	12709	52148	223504	8711
一、住宿业	5033	8336	15922	91872	3333
1、按住宿行业分					
旅游饭店	3067	5235	13533	79041	2622
一般旅馆	1966	3101	2389	12831	711
2、按登记注册类型分					
内资企业	4933	8207	15867	91672	3279
国有企业	431	730	2314	13586	480
有限责任公司	1742	2973	4900	23359	1184
股份有限公司	648	1031	2950	21103	547
私营企业	2112	3473	5703	33624	1068
外商投资企业	100	129	55	200	54
3、按控股情况分					
国有控股	431	730	2314	13586	480
集体控股	180	320	1350	14103	281
私人控股	3869	6318	11419	62483	2383
其他	553	968	839	1700	189
4、按经营形式分					
独立门店	4401	7482	14852	78568	3095
连锁直营店	221	291	50	304	51
连锁加盟店	176	253	20	4000	42
其他	235	310	1000	9000	145
5、按单位规模分					
中型	979	1556	4810	38662	1087
小型	3942	6582	11112	52810	2230
微型	112	198		400	16
6、按星级分					
五星	615	879	2015	14759	509
四星	629	1134	2570	10200	336
三星	1064	1793	5784	41589	1434
二星	86	158	259	300	58
其他	2639	4372	5294	25024	996

17-4 续表 3

(2017 年)

指 标 名 称	客 房 间 数 (间)	床 位 数 (个)	餐 位 数 (位)	年 末 餐 饮 营 业 面 积 (平 方 米)	年 末 从 业 人 员 数 (人)
二、餐饮业	2831	4373	36226	131632	5378
1、按餐饮行业分					
正餐服务	2831	4373	35799	130414	5195
快餐服务			427	1218	183
2、按登记注册类型分					
内资企业	2571	3973	35126	129232	5176
国有企业	443	663	2010	5000	730
有限责任公司	1392	2304	10917	33695	1582
股份有限公司	87	198	698	4460	112
私营企业	649	808	21351	85397	2741
其他企业			150	680	11
港、澳、台商投资企业	260	400	1100	2400	202
3、按控股情况分					
国有控股	492	743	2210	5500	794
集体控股	87	198	518	1460	103
私人控股	1403	2024	29278	113993	3742
其他	849	1408	4220	10679	739
4、按经营形式分					
独立门店	2123	3191	31731	121517	4301
连锁总店			1050	3000	72
连锁加盟店			150	400	34
其他	708	1182	3295	6715	971
5、按单位规模分					
中型	1106	1632	6922	27695	1867
小型	1510	2289	25780	87655	3046
微型	215	452	3524	16282	465

17-5 限额以上住宿和餐饮业法人企业财务状况

(2017年)

单位：万元

指 标 名 称	法人企业 数 (个)	年初存货	流动资产 合计	流动资产		固定资产 合计	固定资产 原价
				#应收 帐款	存货		
总 计	144	10280	122108	13774	9238	85430	152072
一、住宿业	46	4933	55181	5387	4838	53950	96203
1、按住宿行业分							
旅游饭店	27	4353	49476	4823	4261	48418	89121
一般旅馆	19	580	5705	564	577	5532	7082
2、按登记注册类型分							
内资企业	45	4933	54939	5376	4838	53911	96160
国有企业	4	279	1854	457	241	1579	3415
有限责任公司	15	1411	25307	1641	1287	31604	51248
股份有限公司	3	2721	16342	2179	2771	10497	27802
私营企业	23	523	11436	1099	538	10231	13695
外商投资企业	1		242	10		39	43
3、按控股情况分							
国有控股	4	279	1854	457	241	1579	3415
集体控股	1	105	1378	168	186	5251	8120
私人控股	37	4163	49744	4171	4103	44375	81298
其他	4	387	2206	591	308	2746	3370
4、按经营形式分							
独立门店	41	4768	35132	4889	4713	53318	93121
连锁直营店	2	2	2426	70	3	63	249
连锁加盟店	2	4	74	1	2	53	90
其他	1	160	17549	426	120	516	2743
5、按单位规模分							
中型	4	3134	21740	2295	3058	38009	69502
小型	39	1656	32411	3021	1636	15860	25740
微型	3	143	1030	71	144	82	962
6、按星级分							
五星	3	510	20004	534	374	26660	40190
四星	4	2836	16096	2093	2747	7699	22437
三星	11	882	8889	1256	876	9621	20488
二星	1	117	661	512	67	1736	1603
其他	27	588	9531	992	773	8234	11486

17-5 续表 1

(2017 年)

单位：万元

指 标 名 称	法人企业数 (个)	年初存货	流动资产合计			固定资产合计	固定资产原价
				# 应收帐款	存货		
二、餐饮业	98	5347	66927	8387	4400	31480	55869
1、按餐饮行业分							
正餐服务	95	5239	65890	8363	4328	30646	54435
快餐服务	3	109	1037	24	72	834	1434
2、按登记注册类型分							
内资企业	97	5077	63820	7865	4023	26565	45005
国有企业	2	410	8002	459	507	2167	4898
有限责任公司	22	1818	15917	2127	1497	8734	16049
股份有限公司	4	128	228	74	50	98	342
私营企业	68	2715	39641	5204	1965	15553	23679
其他企业	1	6	32		4	13	38
港、澳、台商投资企业	1	270	3106	523	377	4915	10864
3、按控股情况分							
国有控股	3	532	11340	762	574	3576	8491
集体控股	3	58	410	74	51	132	500
私人控股	83	4150	49430	6885	3101	20977	31767
其他	9	607	5747	667	674	6795	15110
4、按经营形式分							
独立门店	88	4206	55997	7842	3493	26421	44856
连锁总店	1	73	305	7	65	323	745
连锁加盟店	1	95	514	7	62	205	568
其他	8	974	10111	531	781	4531	9700
5、按单位规模分							
中型	6	1607	16976	2136	1747	15035	23606
小型	71	3385	48326	6058	2508	14946	29949
微型	21	356	1625	193	145	1499	2313

17-5 续表 2

(2017 年)

单位: 万元

指标名称	累计折旧	#本年折旧	在建工程	资产总计	流动负债合计	#应付账款	非流动负债合计	负债合计
总计	74755	9891	10844	256216	241828	28433	37198	279232
一、住宿业	48613	4643	10149	145333	149291	8420	31989	181301
1、按住宿行业分								
旅游饭店	44473	4138	9284	131100	141456	10079	26293	167770
一般旅馆	4140	506	866	14234	7835	-1660	5696	13531
2、按登记注册类型分								
内资企业	48574	4628	10149	145052	149288	8420	31987	181296
国有企业	2790	153	59	4137	3989	1313		3989
有限责任公司	21805	2784	4472	80353	110840	5577	22536	133397
股份有限公司	17375	995	4470	34229	17753	1544	3790	21543
私营企业	6605	697	1148	26334	16707	-14	5660	22367
外商投资企业	39	16		281	2		3	5
3、按控股情况分								
国有控股	2790	153	59	4137	3989	1313		3989
集体控股	2929	255		8814	10637			10637
私人控股	40541	4022	10090	127426	131511	6809	31990	163501
其他	2353	213		4957	3154	298	-1	3174
4、按经营形式分								
独立门店	45666	4410	10119	119823	107835	8370	31989	139845
连锁直营店	241	7		2540	1556	49		1556
连锁加盟店	48	...		320	527			527
其他	2658	226	30	22651	39373			39373
5、按单位规模分								
中型	31835	3170	9156	86031	84095	6530	23790	107885
小型	15877	1468	994	58089	61725	1838	8199	69945
微型	902	5		1214	3470	52		3470
6、按星级分								
五星	13996	2300	4433	69949	101250	4803	20003	121252
四星	15634	748	5328	29500	12492	1656	3790	16282
三星	12320	698	341	21251	20191	1197	2585	22776
二星	1574	184		2398	1180	167		1201
其他	5090	714	47	22237	14178	597	5612	19789

17-5 续表 3

(2017 年)

单位：万元

指标名称	累计折旧	#本年折旧	在建工程	资产总计	流动负债合计	#应付账款	非流动负债合计	负债合计
1、按餐饮行业分								
正餐服务	25541	5165	695	108664	91698	19887	4937	96820
快餐服务	600	83		2219	839	126	273	1112
2、按登记注册类型分								
内资企业	20192	4585	695	102616	86467	18306	5209	91861
国有企业	2730	313		10343	7668	1606	251	7919
有限责任公司	7979	2585	26	28869	22290	4141	263	22629
股份有限公司	244			361	512	41	5	526
私营企业	9206	1687	669	62971	55966	12518	4690	60757
其他企业	33			73	31			31
港、澳、台商投资企业	5949	663		8266	6070	1707		6070
3、按控股情况分								
国有控股	4915	397		15252	10404	1772	251	10655
集体控股	368	...		544	507	41		583
私人控股	12480	3114	692	80071	67418	16166	4958	72485
其他	8378	1736	2	15016	14209	2034		14209
4、按经营形式分								
独立门店	20114	3872	692	92024	75055	17620	4905	80145
连锁总店	422	35		703	653	604		653
连锁加盟店	364	71		771	202	95	53	255
其他	5242	1269	2	17385	16628	1695	251	16879
5、按单位规模分								
中型	9209	2090		36990	35467	9191	2300	37768
小型	15984	3125	695	70204	55869	10722	2877	58855
微型	948	33		3689	1201	100	32	1309

17-5 续表 4

(2017 年)

单位：万元

指 标 名 称	所有者 权益	# 实收 资本					港澳台资本
		国家资本	集体资本	法人资本	个人资本		
总 计	-23016	48060	10906	1367	9385	26403	
一、住宿业	-35967	20117	1358	661	4595	13503	
1、按住宿行业分							
旅游饭店	-36670	14165	1358	661	2125	10021	
一般旅馆	703	5952			2470	3482	
2、按登记注册类型分							
内资企业	-36244	19841	1358	661	4595	13227	
国有企业	148	1358	1358				
有限责任公司	-53044	9211		44	666	8501	
股份有限公司	12686	2425		617	70	1738	
私营企业	3967	6846			3859	2987	
外商投资企业	276	276				276	
3、按控股情况分							
国有控股	148	1358	1358				
集体控股	-1823	617		617			
私人控股	-36075	16825		44	4595	12186	
其他	1783	1317				1317	
4、按经营形式分							
独立门店	-20022	18034	1358	661	4535	11480	
连锁直营店	984	1550			50	1500	
连锁加盟店	-208	33			10	23	
其他	-16722	500				500	
5、按单位规模分							
中型	-21855	7516		617	60	6839	
小型	-11857	11666	1358		3869	6438	
微型	-2256	935		44	666	226	
6、按星级分							
五星	-51304	5776				5776	
四星	13218	3236		44	1443	1748	
三星	-1525	3388	1248	617		1523	
二星	1197	1197				1197	
其他	2448	6520	110		3152	3258	

17-5 续表 5

(2017 年)

单位：万元

指 标 名 称	所有者 权益	#实收 资本					港澳台资本
		国家资本	集体资本	法人资本	个人资本		
二、餐饮业	12951	27944	9548	706	4790	12900	
1、按餐饮行业分							
正餐服务	11844	26383	9548	706	4309	11821	
快餐服务	1107	1561			481	1079	
2、按登记注册类型分							
内资企业	10755	22944	9548	706	4790	7900	
国有企业	2424	5849	5849				
有限责任公司	6240	9349	3600	575	474	4700	
股份有限公司	-165	88		60	28		
私营企业	2214	7638	99	71	4288	3180	
其他企业	41	20				20	
港、澳、台商投资企业	2196	5000				5000	
3、按控股情况分							
国有控股	4597	9449	9449				
集体控股	-39	178		60	118		
私人控股	7586	12796	99	646	4331	7720	
其他	807	5521			341	5180	
4、按经营形式分							
独立门店	11878	19450	3884	646	4020	10900	
连锁总店	50	50			50		
连锁加盟店	516	1000				1000	
其他	507	7443	5663	60	720	1000	
5、按单位规模分							
中型	-777	10363	2063		300	8000	
小型	11349	15479	7484	706	3916	3373	
微型	2380	2102			574	1528	

17-5 续表 6

(2017 年)

单位: 万元

指标名称	营业收入		营业成本		营业税金及附加	其他业务利润	
		#主营业务收入		#主营业务成本		#主营业务税金及附加	
总计	127278	125680	66185	65631	2593	2465	6973
一、住宿业	54255	53583	27839	27757	1312	1312	516
1、按住宿行业分							
旅游饭店	42058	41448	21990	21925	858	858	516
一般旅馆	12197	12135	5849	5832	454	454	
2、按登记注册类型分							
内资企业	53180	52507	27301	27219	1210	1210	516
国有企业	5192	5077	2881	2816	41	41	54
有限责任公司	17821	17821	8531	8531	414	414	8
股份有限公司	10505	10026	4283	4283	337	337	452
私营企业	19661	19583	11607	11590	419	419	1
外商投资企业	1076	1076	538	538	103	103	
3、按控股情况分							
国有控股	5192	5077	2881	2816	41	41	54
集体控股	4445	4445	2235	2235	200	200	
私人控股	41487	40930	21227	21210	968	968	453
其他	3131	3131	1496	1496	104	104	8
4、按经营形式分							
独立门店	51666	51007	26858	26780	1226	1226	515
连锁直营店	756	743	52	49	3	3	1
连锁加盟店	480	480	447	447	3	3	
其他	1354	1354	482	482	81	81	
5、按单位规模分							
中型	18334	17855	6462	6462	341	341	452
小型	35769	35576	21288	21206	968	968	64
微型	152	152	89	89	4	4	
6、按星级分							
五星	6816	6816	1995	1995	187	187	
四星	9932	9453	4646	4646	303	303	452
三星	17572	17442	8167	8102	335	335	55
二星	1008	1008	840	840	3	3	
其他	18927	18864	12192	12175	485	485	9

17-5 续表 7

(2017 年)

单位: 万元

指 标 名 称	营业收入		营业成本		营业税金 及附加	#主营业 税金及附加	其他业务 利润
	营业收入	#主营业 业务收入	营业成本	#主营业 业务成本			
二、餐饮业	73023	72097	38346	37873	1281	1153	6457
1、按餐饮行业分							
正餐服务	68200	67274	35339	34867	1254	1126	6457
快餐服务	4823	4823	3006	3006	28	28	
2、按登记注册类型分							
内资企业	70218	69292	37554	37081	1269	1141	6453
国有企业	10424	10424	3874	3874	49	49	5543
有限责任公司	24313	23387	10474	10038	495	387	203
股份有限公司	1062	1062	680	680	15	15	8
私营企业	34299	34299	22409	22373	710	690	699
其他企业	121	121	117	117	1	1	
港、澳、台商投资企业	2805	2805	792	792	12	12	5
3、按控股情况分							
国有控股	13219	12575	6236	5799	90	86	5746
集体控股	819	819	455	455	15	15	8
私人控股	50356	50073	29175	29139	1127	1003	699
其他	8629	8629	2480	2480	50	50	5
4、按经营形式分							
独立门店	55585	55302	30942	30906	1171	1047	712
连锁总店	220	220	88	88	22	22	
连锁加盟店	833	833	258	258	
其他	16385	15742	7057	6621	89	85	5746
5、按单位规模分							
中型	31358	31075	11181	11181	464	362	5548
小型	40866	40223	24454	23982	713	688	910
微型	798	798	2710	2710	104	103	

17-5 续表 8

(2017 年)

单位: 万元

指 标 名 称	销售费用	管理费用	财务费用	利息支出	
				#利息收入	利息支出
总 计	38762	25376	8291	27	5046
一、住宿业	14939	11979	6233	15	3825
1、按住宿行业分					
旅游饭店	12159	9320	5759	15	3535
一般旅馆	2780	2660	474	...	290
2、按登记注册类型分					
内资企业	14846	11875	6142	15	3825
国有企业	1397	1063	49	...	5
有限责任公司	7273	5631	4585	...	3432
股份有限公司	2593	1868	822		
私营企业	3583	3312	686	15	388
外商投资企业	94	104	91		
3、按控股情况分					
国有控股	1397	1063	49	...	5
集体控股	1039	422	674		
私人控股	11574	10257	5403	15	3784
其他	930	237	107	...	37
4、按经营形式分					
独立门店	12928	10566	5237	15	3825
连锁直营店	467	144	1		...
连锁加盟店	20	47	20		
其他	1525	1223	975		
5、按单位规模分					
中型	6560	5722	4335		3506
小型	8351	6224	1898	15	319
微型	29	33	1		
6、按星级分					
五星	4374	4278	4461		3369
四星	1589	2209	179	1	3
三星	5624	2937	876	14	142
二星	41	34	36		17
其他	3311	2522	680	...	294

17-5 续表 9

(2017 年)

单位：万元

指 标 名 称	销售费用	管理费用	财务费用		
				#利息收入	利息支出
二、餐饮业	23822	13396	2058	11	1221
1、按餐饮行业分					
正餐服务	22975	12903	2033	11	1197
快餐服务	848	493	25	...	24
2、按登记注册类型分					
内资企业	22978	12043	2049	11	1221
国有企业	5544	2797	39		
有限责任公司	8342	4910	667	7	47
股份有限公司	278	46	3		
私营企业	8811	4289	1340	4	1174
其他企业	3	1			
港、澳、台商投资企业	845	1354	9	...	
3、按控股情况分					
国有控股	5547	3273	44		
集体控股	276	47	1		
私人控股	13842	7471	1959	4	1187
其他	4157	2606	55	7	34
4、按经营形式分					
独立门店	15246	9955	2017	11	1211
连锁总店	35	62	2	...	2
连锁加盟店	477	92	8		8
其他	8066	3288	31	...	
5、按单位规模分					
中型	15091	7194	480	...	122
小型	8458	5868	1572	11	1095
微型	273	334	6	...	4

17-5 续表 10

(2017 年)

单位：万元

指标名称	资产减值损失	公允价值变动收益	投资收益	营业利润	营业外收入
总计	6	15	-161	-13844	3187
一、住宿业	1	9	4	-7973	336
1、按住宿行业分					
旅游饭店	1	9	4	-7954	144
一般旅馆				-20	192
2、按登记注册类型分					
内资企业	1	9	4	-8119	336
国有企业				-238	7
有限责任公司		8	4	-8599	274
股份有限公司				602	6
私营企业	1	1		117	49
外商投资企业				146	
3、按控股情况分					
国有控股				-238	7
集体控股				-126	
私人控股	1	1	4	-7874	327
其他		8		265	1
4、按经营形式分					
独立门店	1	9	4	-5137	332
连锁直营店				90	...
连锁加盟店				6	...
其他				-2932	4
5、按单位规模分					
中型			4	-5082	125
小型	1	9		-2889	211
微型				-3	
6、按星级分					
五星			4	-8475	79
四星	1	1		1005	6
三星				-304	248
二星				55	1
其他		8		-255	2

17-5 续表 11

(2017 年)

单位：万元

指标名称	资产减值损失	公允价值变动收益	投资收益	营业利润	营业外收入
二、餐饮业	5	6	-165	-5871	2851
1、按餐饮行业分					
正餐服务	5	6	-165	-6294	2851
快餐服务				423	...
2、按登记注册类型分					
内资企业	5	6	-165	-5665	2851
国有企业				-1879	2756
有限责任公司	3	6	-165	-571	19
股份有限公司				48	
私营企业	2		...	-3262	76
其他企业				-2	
港、澳、台商投资企业				-206	
3、按控股情况分					
国有控股	-2			-1969	2756
集体控股				34	
私人控股	6	5	-165	-3217	94
其他	1	...		-719	1
4、按经营形式分					
独立门店	6	6	-165	-3738	301
连锁总店				13	
连锁加盟店				-2	...
其他	-2	-2144	2550
5、按单位规模分					
中型				-3052	2575
小型	4	5	-165	-190	275
微型		-2629	1

17-5 续表 12

(2017 年)

单位: 万元

指 标 名 称	营业外支出	利润总额	应交所得税	应付 职工薪酬	应交增值税	从业人员平 均人数 (人)
总 计	684	-8588	632	31286	2296	8286
一、住宿业	81	-7894	528	11583	791	3252
1、按住宿行业分						
旅游饭店	73	-7806	361	8902	636	2535
一般旅馆	8	-89	167	2681	155	717
2、按登记注册类型分						
内资企业	81	-8040	491	11423	791	3198
国有企业	3	-147		1650	82	498
有限责任公司	58	-8595	45	4460	145	1175
股份有限公司	11	597	179	1592	234	526
私营企业	10	105	268	3721	330	999
外商投资企业		146	37	160		54
3、按控股情况分						
国有控股	3	-147		1650	82	498
集体控股		-126		830	97	260
私人控股	79	-7678	528	8238	612	2310
其他		56		865		184
4、按经营形式分						
独立门店	78	-4996	506	10763	771	2985
连锁直营店	1	89	22	200	20	45
连锁加盟店		-55		108		42
其他	2	-2932		512		180
5、按单位规模分						
中型	59	-5016	194	4007	265	989
小型	22	-2876	334	7520	526	2246
微型		-3		56		17
6、按星级分						
五星	51	-8448	37	2106	11	514
四星	11	1000	238	1041	311	336
三星	12	-75	77	4831	299	1371
二星		55		240		31
其他	8	-426	177	3366	170	1000

17-5 续表 13

(2017 年)

单位：万元

指 标 名 称	营业外支出	利润总额	应交所得税	应付 职工薪酬	应交增值税	从业人员平 均人数 (人)
二、餐饮业	603	-693	104	19703	1505	5034
1、按餐饮行业分						
正餐服务	603	-1116	59	19181	1405	4851
快餐服务	...	423	44	523	100	183
2、按登记注册类型分						
内资企业	603	-487	103	18810	1498	4833
国有企业	31	847		3768	125	704
有限责任公司	50	-425	-11	5760	979	1404
股份有限公司		50	1	323	11	108
私营企业	522	-957	113	8927	383	2604
其他企业		-2		32		13
港、澳、台商投资企业		-206	1	894	7	201
3、按控股情况分						
国有控股	37	751	-55	4098	162	748
集体控股		34	1	283	11	99
私人控股	535	-728	156	12877	735	3628
其他	32	-751	2	2445	597	559
4、按经营形式分						
独立门店	536	-1043	159	14485	732	4006
连锁总店		13		284	5	72
连锁加盟店	...	-2		139	77	34
其他	67	339	-55	4796	692	922
5、按单位规模分						
中型	67	-548	1	8867	959	1846
小型	537	-167	103	10153	538	2959
微型		21	...	683	8	229

17-6 分区县限额以上批发和零售业情况

(2017年)

单位：万元

地 区	企业数 (个)	商品销售 总额	批 发 额		零 售 额	主营业务 收入	主营业 务成本	主营业 务税金及 附加	利润总额
				#出口额					
全 市	929	18268401	14769591	161095	3498810	16400516	15568253	76362	180980
淄川区	91	4890581	4347563	375	543017	4582990	4490354	4374	26388
张店区	313	4470646	2972274	132043	1498372	3945512	3649705	54846	38436
博山区	40	110974	51443	229	59531	103169	90353	604	1757
临淄区	125	2745462	2504801	5577	240661	2362039	2252722	6276	21920
周村区	71	1121464	844500	1073	276963	1018651	983410	1135	5090
桓台县	84	638617	372784	5550	265833	597536	539608	1778	11800
高青县	29	675365	592807		82558	636612	552649	2829	28728
沂源县	36	58806	15508		43299	50170	43558	343	1793
高新区	138	3552928	3066155	16248	486773	3100287	2962601	4141	44967
文昌湖区	2	3559	1756		1803	3551	3294	36	103

17-7 分区县限额以上住宿和餐饮业情况

(2017年)

单位：万元

地 区	企业数 (个)	营业额	营 业 额			主营业务 收入	主营业 务成本	主营业 务税金及 附加	利润总额
			#客房 收入	餐费收入	商品销售 收入				
全 市	144	144907	43681	91436	5742	125680	65631	2465	-8588
淄川区	14	9901	1801	7147	86	9091	7145	151	-25
张店区	61	62190	23849	35459	965	58400	30356	1305	-665
博山区	12	9336	2418	6479	438	8929	6114	162	266
临淄区	25	14959	4915	9833	211	9032	5152	115	-508
周村区	5	10568	1000	9527	6	10203	4563	95	-1403
桓台县	12	12016	2724	7773	757	11721	5213	266	-5690
高青县	4	2614	776	1694	144	2490	976	45	54
沂源县	7	11872	1977	6895	2882	5715	2898	83	-332
高新区	4	11452	4222	6629	254	10098	3213	244	-285
文昌湖区									

主要统计指标解释

社会消费品零售总额 指批发和零售业、住宿和餐饮业以及其他行业直接售给城乡居民和社会集团的消费品零售额。其中，对居民的消费品零售额，是指售予城乡居民用于生活消费的商品金额；对社会集团的消费品零售额，是指售给机关、社会团体、部队、学校、企事业单位、居委会或村委会等，公款购买的用作非生产、非经营使用与公共消费的商品金额。

社会消费品零售总额包括：售给城乡居民作为生活消费用的商品金额和修建房屋用的建筑材料，以及售给来华的外国人、华侨、港澳台同胞的消费品金额。

不包括：城市居民间或居民委托信托商店卖出的商品；售给农业、工业、建筑业等行业用于生产的商品。

批发零售业商品购、销、存总额 指各种登记注册类型的批发、零售业企业（单位）以本企业（单位）为总体的，从国内、国外市场购进的商品总量，销售和出口的商品总量、库存商品总量等情况。该指标可以反映商品流转过程中商品的购进、销售、库存之间的比例关系和存在的问题。

商品购进总额 指从本企业（单位）以外的单位和个人购进（包括从境外直接进口）作为转卖或加工后转卖的商品总额。它反映批发零售贸易业从国内、国外市场上购进商品的总量。商品购进总额包括：（1）从工农业生产者购进的商品；（2）从出版社、报社的出版发行部门购进的图书、杂志和报纸；（3）从各种登记注册类型的批发零售贸易企业（单位）购进的商品；（4）从其他单位购进的商品，如从机关、团体、企业等单位购进的剩余物资，从餐饮业、服务业

购进的商品，从海关、市场管理部门购进的缉私和没收的商品，从居民手中收购的废旧商品等；（5）从国（境）外直接进口的商品。不包括企业（单位）为自身经营用和未通过买卖行为而收入的商品以及销售退回、商品升溢等。

商品销售总额 指对本企业（单位）以外的单位和个人出售（包括对境外直接出口）的商品总额。它反映批发零售贸易业在国内市场上销售商品以及出口商品的总量。商品销售总额包括：（1）售给城乡居民和社会集团消费用的商品；（2）售给工业、农业、建筑业、运输邮电业、批发零售贸易业、餐饮业、服务业等作为生产、经营使用的商品；（3）售给批发零售贸易业作为转卖或加工后转卖的商品；（4）对国（境）外直接出口的商品。不包括出售本企业（单位）自用的废旧包装用品、未通过买卖行为付出的商品、经本单位介绍，由买卖双方直接结算，本单位只收取手续费的业务、购货退出的商品以及商品损耗和损失等。

批发零售业库存 指报告期末各种登记注册类型的批发零售贸易企业（单位）已取得所有权的商品。它反映批发零售贸易企业（单位）的商品库存情况和对市场商品供应的保证程度。期末库存包括：（1）存放在批发零售贸易业经营单位（如门市部、批发站、经营处）仓库、货场、货柜和货架中的商品；（2）挑选、整理、包装中的商品；（3）已记入购进而尚未运到本单位的商品，即发货单或银行承兑凭证已到而货未到的部分；（4）寄放他处的商品，如因购货方拒绝承付而暂时存放在购货方的商品和已办完加工成品收回手续而未提回的商品；（5）委托其他单位代销（未作销售或调出）尚未售出的商品；（6）

代其他单位购进尚未交付的商品。不包括所有权不属于本单位的商品、拨付除批发零售贸易以外的其他行业所属独立核算加工厂等加工生产尚未收回成品的商品、代国家物资储备部门保管的商品等。库存总额采用的计算价格是：农副产品采购单位按购进价计算；批发单位按进货价计算；零售单位按核算价格计算，即按什么价格核算就按什么价格计算。

住宿餐饮业营业额 指住宿和餐饮业法人企业、产业活动单位在经营活动中因提供服务或销售商品等取得的收入，包括客房收入、餐

费收入、商品销售收入和其他收入。客房收入指住宿和餐饮业法人企业、产业活动单位在经营活动中因提供住宿服务取得的客房收入。餐费收入指住宿和餐饮业法人企业、产业活动单位因为顾客提供就餐服务取得的收入，包括经烹饪、调制加工后出售的各种食品，如主食、炒菜、凉拌菜等的收入。商品销售收入指住宿和餐饮业法人企业、产业活动单位伴随服务而出售商品所取得的收入。其他收入指营业收入中除客房收入、餐费收入、商品销售收入以外的其他收入，包括娱乐、健身和商务服务等。

十八、科技、文教、 卫生、体育

SCIENCE,CULTURE AND EDUCATION,
HEALTH CARE,SPORTS

2011—2017 工业企业科技活动主要指标
2015—2017 年分区县工业企业科技活动主要指标
各类学校在校学生、招生和毕业生

简 要 说 明

本篇主要反映教育、科技、文化、卫生、体育事业发展情况。

一、教育部分包括高等教育（大专院校及研究生院）、中等教育（中等专业学校、技工学校、普通中学和职业中学）、初等教育（小学）、幼儿教育、特殊教育（盲聋哑和弱智儿童学校等）和各种类型的各级成人教育（成人高校、成人中等学校和初等学校）等，主要指标有各级各类学校数、在校学生数、招生数、毕业生数、教职工数和专任教师数等。各类学校在校学生、招生和毕业生表中，因2017年中小学设置有小学9年一贯制学校、初中完全中学、高中12年一贯制学校，相应教职工有重叠，难以明确划分，故中小学教职工总人数[1]为合并计算结果。

二、科学技术部分主要反映了我市科技活动的规模、构成和发展情况。主要内容包括：

2011—2017年全市科技成果情况，资料来源于市科技局。

规模以上工业企业R&D活动经费、科技活动人员和R&D人员、R&D经费支出、科技成果、科技项目（课题）、科技活动机构等情况，资料来源于市统计局社会科技科。

三、文化部分主要包括艺术、图书馆、群众文化、广播电视等文化事业的机构、人员及业务活动情况。文化资料都是由各有关单位根据各自的年报报表提供。

四、卫生事业统计资料由市卫生局提供，主要内容为卫生机构、人员、床位数，县及县以上医院诊疗人次数、入院人数等基本情况。

五、体育事业统计资料由市体育局提供。

编辑单位：社会科
编 委：李占栋
编 辑：戴红霞 李 建
校 对：戴红霞 李 建
电 话：2182132

18-1 2011-2017年全市科技成果情况

指标名称	单位	2011年	2012年	2013年	2014年	2015年	2016年	2017年
一、重要科技成果								
成果数量	项	196	207	224	242	262	275	59
农业	项	8	6	8	20	20	21	5
工业	项	129	132	148	189	210	249	45
医疗卫生	项	59	65	68	33	32	5	9
国际领先先进水平	项	64	61	65	33	26	41	
国内领先先进水平	项	132	146	159	209	236	234	
省以上科学技术奖	项	26	27	14	13	11	5	11
#国家科学技术奖	项	5	2	1	3	2	1	1
二、专利情况								
国内发明专利申请量	件	2087	2253	3148	3864	3928	4511	5660
国内发明专利授权量	件	437	541	626	677	1163	1043	1063
有效发明专利密度	件/万人	3.24	3.96	4.96	5.84	7.81	9.38	10.74
PCT国际专利申请量	件	9	131	152	78	57	89	90
三、科研机构								
省级以上工程（技术）研究中心和企业技术中心	家	196	217	227	243	264	280	290
#国家级	家	8	11	11	12	13	15	15
市级工程（技术）研究中心和企业技术中心	家	343	442	599	628	695	756	793
省级以上重点实验室（工程实验室）	家	13	14	16	18	19	22	27
#国家级	家				1	2	2	2
院士工作站	家	39	54	54	66	71	75	87
院士工作站进站院士	人	34	44	44	49	53	56	60
签订技术合同	项	273	567	482	491	366	461	837
技术合同成交金额	万元	61800	135000	148223	169000	210300	321607	386453
高新技术企业	家	203	221	243	240	251	236	284

18-2 2011-2017 年工业企业科技活动主要指标

项 目	单位	2011 年	2012 年	2013 年	2014 年	2015 年	2016 年	2017 年
一、科技活动人员	人	32042	33682	33039	32849	31197	35271	40607
#大学本科及以上学历	人	11391	13166	13273	13929	18562	20023	20898
二、R&D 人员情况								
有 R&D 活动的企业数	个	297	341	367	356	486	798	1119
R&D 人员	人	25416	28275	27395	27235	26985	28775	29902
R&D 人员折合全时当量	人年	20036	19664	19930	18307	19207	20757	20474
#研究人员	人年	7173	7014	7136	6639	6585	7012	6329
#基础研究	人年						14	67
应用研究	人年	153	490	380	741	397	757	825
试验发展	人年	19883	19174	19550	17567	18810	19986	19581
三、R&D 经费内部支出情况								
R&D 经费内部支出	万元	589391	691672	756675	728116	822787	913674	1072538
1. 经常费支出	万元	500560	580293	645093	612710	694759	772856	897461
#人员劳务费	万元	117400	150196	159073	159390	178980	183740	211866
2. 资产性支出	万元	88830	111379	111582	115406	128028	140819	175076
#仪器和设备	万元	84993	108620	108449	112216	125482	137814	171584
R&D 经费外部支出	万元	28186	31692	25989	19190	23210	20033	28603
四、R&D 经费内部支出来源构成情况								
政府资金	万元	12632	17209	21716	17909	24908	19205	21658
企业资金	万元	568447	663705	721008	697177	785265	879839	1032415
国外资金	万元	4784	3459	3713	2970	2638	362	1380
其他资金	万元	3527	7299	10238	10059	10059	14268	17085
五、科技成果情况								
有效发明专利数	件	1476	1788	2072	3020	3366	4998	4587
发表科技论文	篇	744	868	900	795	742	706	747
六、科技活动机构情况								
期末机构数	个	290	356	373	377	418	559	785
机构人员	人	16696	19560	19190	19371	18113	18609	21158
机构经费支出	万元	333996	481572	545628	465879	475593	524191	587630
科研用仪器设备原价	万元	237215	328636	366127	369773	627382	495771	571345
#进口	万元	57340	63636	72517	80204	81187	91479	96707
七、科技项目(课题)情况								
项目(课题)数	项	2260	2634	2553	2500	2823	3373	4392
项目(课题)参加人员折合全时当量	人年	17210	17492	17559	16074	17615	19279	19412
项目(课题)实际经费支出	万元	510831	610884	661989	607909	742892	843715	1069046

18-3 2015-2017年分区县工业企业科技活动主要指标

区 县	科技活动人员 (人)		有 R&D 活动 的企业数 (个)	机构数 (个)	R&D 人员合 计 (人)	R&D 人员折 合全时当量 (人年)
		#大学本科 及以上学历				
淄川区						
2015 年	6126	3239	67	70	5135	2482
2016 年	7066	3847	136	99	5330	3633
2017 年	9217	3575	225	145	7338	4897
张店区						
2015 年	2389	1429	33	28	2033	1535
2016 年	2911	1832	89	40	2123	1436
2017 年	4066	2491	142	81	2997	2356
博山区						
2015 年	3514	1663	77	36	2803	1775
2016 年	3809	1672	114	35	3013	1912
2017 年	4500	1963	155	79	2902	1918
临淄区						
2015 年	4286	2462	63	42	3483	2561
2016 年	4649	2496	107	86	3745	2660
2017 年	5322	2877	165	126	4382	3230
周村区						
2015 年	1648	1027	34	32	1252	949
2016 年	2291	1301	82	67	1762	1227
2017 年	2535	1295	98	59	2171	1356
桓台县						
2015 年	3478	2260	60	69	3294	2535
2016 年	4089	2479	88	97	3347	2538
2017 年	4268	2411	97	107	3739	3095
高青县						
2015 年	804	486	22	16	667	473
2016 年	1008	585	29	22	884	670
2017 年	1267	582	46	24	1060	839
沂源县						
2015 年	2961	1953	31	34	2764	2238
2016 年	3616	2122	45	39	2798	2089
2017 年	3663	1956	68	56	3253	2720
高新区						
2015 年	5836	3955	90	90	5408	4613
2016 年	5650	3606	96	70	5575	4458
2017 年	5537	3656	107	106	5102	4296
文昌湖区						
2015 年	155	88	9	1	105	44
2016 年	182	83	12	4	198	133
2017 年	232	92	16	2	226	151

18-3 续表

区 县	R&D 经费内 部支出合计 (万元)	专利申请数 (件)		有效发明专利 数	项目数	项目经费内部 支出(万元)
			#发明专利			
淄川区						
2015 年	109891	589	198	469	458	97425
2016 年	110600	505	224	598	554	100809
2017 年	133954	432	234	408	845	133378
张店区						
2015 年	61363	580	362	300	216	57085
2016 年	80567	202	85	355	265	77531
2017 年	102093	189	68	373	387	101861
博山区						
2015 年	60660	159	44	211	272	55598
2016 年	73626	149	22	352	296	67579
2017 年	88976	199	67	364	362	88724
临淄区						
2015 年	141577	363	207	493	472	131469
2016 年	164012	294	192	645	518	157204
2017 年	196635	429	256	792	674	196294
周村区						
2015 年	90000	83	28	171	125	69659
2016 年	104520	260	119	324	226	93943
2017 年	107834	177	86	275	317	107581
桓台县						
2015 年	129852	343	209	526	289	112467
2016 年	133150	532	277	757	413	113018
2017 年	155514	335	155	807	471	154720
高青县						
2015 年	36749	45	16	38	61	34570
2016 年	42536	54	27	44	86	40088
2017 年	49679	41	19	51	152	49647
沂源县						
2015 年	86984	246	158	388	204	85258
2016 年	97256	415	318	460	211	89167
2017 年	113576	328	201	454	288	113465
高新区						
2015 年	102085	812	280	748	713	95942
2016 年	104160	824	323	1439	787	101399
2017 年	120525	678	302	1042	874	119630
文昌湖区						
2015 年	3627	17	3	22	13	3419
2016 年	3248	12	9	24	17	2977
2017 年	3753			21	22	3744

18-4 1981-2017年各类学校在校学生数

年 份	大专院校 (人)	中专学校 (人)	普通中学 (万人)	小学 (万人)
1981	2700	3200	20.77	46.41
1982	2300	3600	19.36	44.18
1983	2400	4300	19.96	40.73
1984	270	4700	22.28	38.96
1985	3300	5700	23.03	36.76
1986	3800	7000	23.54	35.52
1987	2600	6500	23.14	34.19
1988	2900	6900	22.24	34.43
1989	3000	7800	20.16	35.01
1990	3058	7821	20.09	34.23
1991	3114	8377	20.24	32.24
1992	3203	9159	20.43	30.84
1993	4499	10736	21.38	30.58
1994	5478	13350	23.20	30.29
1995	6702	15752	24.29	30.30
1996	8362	17393	24.46	31.22
1997	8952	18507	24.10	31.52
1998	11148	19298	25.20	29.68
1999	11195	19295	27.54	26.64
2000	16700	17710	29.13	24.76
2001	25299	17726	30.59	23.72
2002	30870	20422	30.70	23.78
2003	39971	27292	29.91	24.44
2004	47484	55734	28.84	25.42
2005	59563	54177	27.35	25.87
2006	72586	57331	27.04	25.68
2007	83790	57090	27.59	25.16
2008	93281	51403	28.36	24.34
2009	100573	60736	29.36	23.49
2010	101693	60294	29.82	23.03
2011	97081	59564	29.72	22.96
2012	91979	61660	29.13	22.05
2013	90391	52817	28.44	21.80
2014	95870	48263	27.58	21.80
2015	102998	37818	26.96	21.30
2016	107151	30596	26.74	20.58
2017	108291	28943	26.38	20.47

18-5 各类学校在校学生、招生和毕业生

(2017年)

单位：人

学校类别	项 目	学校处数 (所)	毕业生数	招生数	在校学生数	教职工 总人数	
							#专任教师
一、普通高校		7	31854	34471	108291	7016	5586
	山东理工大学	1	8937	9812	36029	2467	2010
	淄博师范高等专科学校	1	2363	1877	6421	542	405
	淄博职业学院	1	8666	8598	24879	1348	1145
	山东轻工职业学院	1	2157	2733	7530	432	329
	山东工业职业学院	1	3406	3602	11121	652	509
	齐鲁医药学院	1	4389	4553	13166	958	713
	山东铝业职业学院	1	1936	3296	9145	617	475
二、中等职业学校		17	11301	10425	28943	2579	2099
	普通中专	4	5409	3724	12503	806	643
	成人中专	3				146	125
	职业高中	10	5892	6701	16440	1627	1331
三、技工学校		7	4695	8478	23088	1865	1448
四、普通中学		183	74098	70930	263780	41109^[1]	22077
	高中	33	31466	29725	91058		7071
	初中	150	42632	41205	172722		15006
五、小学		303	41476	40890	204656		15942
六、幼儿园		774	39270	40736	117439	14790	9200
七、特殊教育学校		9	116	133	958	388	361

18-6 分区县基础教育情况

(2017 年)

地 区	小学				
	学校数 (所)	招生人数 (人)	毕业生数 (人)	在校学生数 (人)	专任教师数 (人)
全 市	303	40890	41476	204656	15942
淄川区	54	5377	6076	27887	2235
张店区	48	10045	8428	47664	2880
博山区	24	3012	3519	15885	1421
临淄区	36	5179	6150	27585	2195
周村区	20	3100	3007	15067	1130
桓台县	34	4017	4370	20174	1617
高青县	34	3137	3152	15194	1423
沂源县	40	3967	4624	21538	2095
高新区	10	2635	1801	11641	768
文昌湖区	3	421	349	2021	178

18-6 续表 1

(2017 年)

地 区	普通初中				
	学校数 (所)	招生人数 (人)	毕业生数 (人)	在校学生数 (人)	专任教师数 (人)
全 市	150	41205	42632	172722	15006
淄川区	23	5664	5743	23615	2300
张店区	25	9173	7695	35063	2364
博山区	15	3451	3450	14229	1515
临淄区	25	5988	5875	25821	2356
周村区	9	2932	3082	12406	1046
桓台县	23	4262	5941	19068	1796
高青县	6	3057	3809	13969	1054
沂源县	17	4614	5381	20801	1950
高新区	5	1653	1191	5883	426
文昌湖区	2	411	465	1867	199

18-6 续表 2

(2017 年)

地 区	普通高中				
	学校数 (所)	招生人数 (人)	毕业生数 (人)	在校学生数 (人)	专任教师数 (人)
全 市	33	29725	31466	91058	7071
淄川区	6	4398	4540	13498	1096
张店区	6	3760	4080	11777	939
博山区	5	3039	3392	9238	737
临淄区	3	4473	4335	13089	938
周村区	2	2372	2690	7325	585
桓台县	3	3714	3874	11368	925
高青县	2	2081	2316	6773	507
沂源县	3	3712	3906	11232	783
高新区	3	2176	2333	6758	561
文昌湖区					

18-7 2011-2017 年文化事业基本情况

项 目	单 位	2011 年	2012 年	2013 年	2014 年	2015 年	2016 年	2017 年
一、文化事业机构数	个	170	168	184	172	152	176	135
艺术事业	个	16	12	23	11	19	12	12
图书馆事业	个	9	9	9	9	9	9	9
群众文化事业	个	97	97	97	97	97	97	97
文物事业	个	22	18	17	31	25	57	16
其他文化事业	个	26	32	38	24	2	1	1
二、文化事业从业人数	人	1648	1550	3455	1540	1252	1338	914
艺术事业	人	466	384	407	332	350	65	65
图书馆事业	人	144	133	132	131	136	171	153
群众文化事业	人	351	350	333	356	346	331	311
文物事业	人	403	384	80	475	392	718	333
其他文化事业	人	284	299	253	246	28	53	52
三、文化场馆情况								
公共图书馆数	个	9	9	9	9	9	9	9
公共图书馆藏书量	万册	250	258	223	289	248	261	246
艺术表演团体	个	3	3	3	3	3	3	3
艺术表演场所	个	8	8	8	8	8	8	8
文化馆	个	8	8	9	8	8	9	9
文化站	个	87	87	88	88	88	88	88
博物馆	个	18	16	16	23	33	49	53

18-8 2011-2017年广播电视事业基本情况

(2017年)

项目	单位	2011年	2012年	2013年	2014年	2015年	2016年	2017年
一、无线广播电台	座	1	1	1	1	2	2	1
广播节目综合人口覆盖率	%	100	100	100	100	100	100	100
广播电台节目套数	套	4	4	4	4	5	5	3
平均每日播音时间	时分	76.6	76.6	97.3	75.0	94	97	55.5
#自办节目时间	时分	62.8	58.4	76.0	56.6	70	83	42
二、电视台	座	1	1	1	1	2	2	1
电视节目综合人口覆盖率	%	99.29	99.31	99.39	99.41	99.42	99.42	99.65
有线电视用户数	万户	70.28	92.01	92.25	85.77	82.2	73.2	63.89
有线电视入户率	%	48.34	63.07	60.3	56.1	54.98	48.68	43.72
电视台节目套数	套	5	5	5	5	6	6	5
平均每周播出时间	时分	824	824	915.3	701.9	793.8	790	700
#自办节目时间	时分	84.3	82.3	198.3	218.7	283.9	323	245.4

18-9 2011-2017年档案事业基本情况

(2017年)

项目	单位	2011年	2012年	2013年	2014年	2015年	2016年	2017年
一、档案行政管理机构	个	9	9	9	9	9	9	9
档案行政管理机构人员	人	78	78	78	93	93	98	99
二、档案馆	个	10	10	10	10	10	10	9
档案馆人员	人	81	84	86	93	93	93	95
馆藏档案	万卷	56.0	58.7	59.6	60.3	64.3	103.5	113.1
档案利用	人次	5904	7228	6856	6221	11524	13431	13530
三、档案室	个	14	96	46	49	229	243	234
档案室人员	人	49	300	388	354	332	369	367
室存档案	万卷	42.4	294.6	339.0	326.7	445.5	409.5	429.1
档案利用	人次	9798	71294	71570	77320	106897	73850	77840

18-10 1981-2017年卫生事业情况

年 份	卫生机构(个)		卫生技术人员(人)		卫生机构床位(张)	
		#医院		#医院		#医院
1981	605	161	12227	4829	10001	8550
1982	611	161	12772	5066	10400	8767
1983	623	161	12935	5209	10402	8658
1984	632	161	13090	5425	10570	9417
1985	753	168	13645	5817	10770	10099
1986	748	169	13891	5766	11130	10604
1987	774	169	14449	6163	11761	11016
1988	774	179	15162	8102	12159	11383
1989	778	182	15296	7069	12757	11808
1990	765	182	15693	7169	13001	11874
1991	819	194	15832	7146	13333	12670
1992	775	197	16422	7329	13605	13209
1993	780	196	17061	7546	14072	13656
1994	804	205	17673	13737	14558	14018
1995	842	195	17559	13993	14771	14043
1996	828	191	19285	14599	14283	14033
1997	765	89	18961	11606	13984	11034
1998	766	89	19001	11569	14206	11149
1999	763	89	19449	11881	14831	11445
2000	236	86	17476	11932	14812	11399
2001	231	86	17346	11867	14747	11408
2002	192	63	16854	10685	14057	10246
2003	185	64	15906	10097	14027	10182
2004	183	60	17001	10895	14612	10536
2005	187	62	17200	11175	14973	10900
2006	200	72	17699	11810	15482	11208
2007	231	103	18496	12633	16539	1230
2008	231	103	19687	13255	18308	13571
2009	232	123	21092	15441	20767	15413
2010	235	124	21745	15971	22478	16639
2011	233	125	22437	16739	23620	17519
2012	233	125	23223	17524	24490	18193
2013	281	132	25164	19066	25286	19058
2014	279	129	26136	19997	27050	20723
2015	5125	137	34194	21740	29774	22342
2016	4939	141	35594	22885	30944	23265
2017	4849	157	37350	24314	31648	24022

18-11 卫生事业机构、床位和人员情况

(2017年)

单位：人

分 组	机构数	床位数	卫生技术 人员数	卫生技术人员	
				#执业(助理) 医师	#注册护士
总 计	4849	31648	37350	14452	15061
医院	157	24022	24314	8069	11050
社区卫生服务中心(站)	168	574	1170	492	452
卫生院	88	4208	3764	1781	973
门诊部	51	123	476	235	184
诊所、卫生所、医务室	1227	20	3357	1952	1127
村卫生室	3079		621	537	84
急救中心(站)	1		21		1
采供血机构	1		101	16	57
专科防治所、站	5	657	334	130	106
疾控、监督	19		676	225	25
计划生育技术服务机构	40		91	38	14
妇幼保健院(所、站)	9	1974	2392	966	983
其它卫生机构	4	70	33	11	5

18-12 医院医疗情况

(2017年)

单位：人

分 组	诊疗人次	#门、急诊	观察室 收容人数	入院人数	出院人数
一、医院	11318399	11167384	60232	765838	762799
二、社区卫生服务中心(站)	1795718	1768702	36696	5694	5684
三、卫生院	3478481	3418377	84341	77119	77057
中心卫生院	1769293	1759804	33378	50420	50254
乡卫生院	1709188	1658573	50963	26699	26803
四、门诊部	217724	207358			
五、诊所、卫生所、医务室	3603959	3565733			
六、村卫生室	9174848	8328854			
七、妇幼保健院(所、站)	2265122	2184572	4505	99486	100007
八、专科疾病防治院、所	385880	105174	96	15190	15206
九、其他机构	4450	4450	300	488	454

18-13 分区县卫生事业情况

(2017年)

项 目	全市	淄川区	张店区 (含高 新区)	博山区	临淄区	周村区 (含文 昌湖区)	桓台县	高青县	沂源县
卫生机构数(个)	4849	793	785	348	571	546	423	562	821
#医院	157	17	59	22	13	15	18	10	3
社区卫生服务中心(站)	168	22	75	10	20	14	13	5	9
卫生院	88	19	10	12	8	6	13	9	11
床位数(张)	31648	3755	10054	4644	3838	2056	4042	1424	1835
#医院	24022	3055	8019	3740	2980	1663	2503	937	1125
社区卫生服务中心(站)	574	117	280	2	38	91		24	22
卫生院	4208	564	328	882	460	262	975	269	468
卫生技术人员(人)	37350	4397	13720	4780	4823	2301	3282	1409	2638
#执业(助理)医师	14452	1958	4882	1637	1914	1022	1367	596	1076
注册护士	15061	1689	5945	1994	1942	867	1185	483	956

18-14 2011-2017年体育事业基本情况

项 目	单位	2011年	2012年	2013年	2014年	2015年	2016年	2017年
体育场馆数	个	18	18	18	18	18	21	21
举办单项比赛次数	次	26	49	72	69	55	55	75
举办全民健身活动次数	次	93	240	245	245	260	858	1020
参加全民健身活动人数	人	10050	30000	25000	25000	25000	280000	500000
在聘教练员人数	人	76	76	76	76	99	94	90
社会指导员发展人数	人	546	546	800	800	950	1263	1704
二级裁判员发展人数	人	99	78	207	113	110		236
二级运动员发展人数	人	367	478	531	436	452	4625	386
体育彩票销售额	亿元	6.3	7.7	12.4	18.7	9.7	10.2	11.7

主要统计指标解释

普通高等学校 指按照国家规定的审批程序批准举办，通过全国统一招生考试，招收高级中学中等学校毕业生和具有同等学历者，实施高等教育，培养高等专门人才的学校。包括大学、专门学院、专科学校和短期职业大学。

成人高等学校 指按照国家规定的审批程序批准举办，招收在职高中毕业或同等学历者，利用多种形式对成人实施高等教育，培养相当普通高等学校专科或本科毕业水平的专门人才的学校。包括广播电视大学、职工高等学校、农民高等学校、干部管理学院、教育学院、独立函授学院以及普通高等学校举办的函授、夜大学等。

小学学龄儿童入学率 指调查范围内已入小学学习的学龄儿童占校外外学龄儿童总数（包括弱智儿童在内，但不包括盲聋哑儿童）的比重。计算公式是：

小学学龄儿童入学率 = 已入学的小学学龄儿童数 / 校外外小学学龄儿童总数 × 100%

科技活动 是指在自然科学、农业科学、医药科学、工程与技术科学、人文与社会科学领域（简称科学技术领域）中与科技知识的产生、发展、传播和应用密切相关的有组织的活动。为核算科技投入的需要，科技活动可分为研究与试验发展（R&D）、研究与试验发展成果应用及相关的科技服务三类活动。本报表制度规定，独立的研究机构、情报文献机构和全日制普通高等学校统计 R&D 及其成果应用和科技服务三类活动，其他企事业单位的科技活动只统计 R&D 及其成果应用两类活动。

研究与试验发展（R&D） 是指在科学技术领域，为增加知识总量、以及运用这些知识去

创造新的应用而进行的系统的创造性的活动，包括基础研究、应用研究、试验发展三类活动。

R&D 经费内部支出 指调查单位在报告期用于内部开展 R&D 活动（基础研究、应用研究、试验发展）的实际支出。包括用于 R&D 项目（课题）活动的直接支出，以及间接用于 R&D 活动的管理费、服务费、与 R&D 有关的基本建设支出以及外协加工费等。不包括生产性活动支出、归还贷款支出以及与外单位合作或委托外单位进行 R&D 活动而转拨给对方的经费支出。

R&D 经费外部支出 指报告期调查单位委托外单位或与外单位合作进行 R&D 活动而拨给对方的经费。不包括外协加工费。

从事科技活动人员 指调查单位在报告年度直接从事科技活动、以及专门从事科技活动管理和为科技活动提供直接服务的人员。累计从事科技活动的实际工作时间占全年制度工作时间 10% 以下（不包含 10%）的人员，不统计。

（1）直接从事科技活动的人员包括：在独立核算的科学研究与技术开发机构、高等学校、各类企业及其他事业单位内设的实验室、技术发展中心及中试车间（基地）等机构中从事科技活动的研究人员、工程技术人员、技术工人及其它人员；虽不在上述机构工作，但编入科技活动项目（课题）组的人员；科技信息与文献机构中的专业技术人员；从事论文设计的研究生等。（2）专门从事科技活动管理和为科技活动提供直接服务的人员包括：独立核算的科学研究与技术开发机构、科技信息与文献机构、高等学校、各类企业及其他事业单位主管科技工作的负责人，专门从事科技活动的计划、行政、人事、财务、物资供应、设备维护、图书资料

管理等工作的各类人员，但不包括保卫、医疗保健人员、司机、食堂人员、茶炉工、水暖工、清洁工等为科技活动提供间接服务的人员。

科技活动经费筹集额合计 指调查单位在报告期从各种渠道筹集到的计划用于科技活动的经费，包括政府资金、企业资金、事业单位资金、金融机构贷款、国外资金和其他资金等。

政府资金 指调查单位在报告期从各级政府部门获得的计划用于科技活动的经费，包括科学事业费、科技三项费、科研基建费、科学基金、教育等部门事业费中计划用于科技活动的经费以及政府部门预算外资金中计划用于科技活动的经费等。

企业资金 指报告期本企业从自有资金中提取或接受其他企业委托的、科研院所和高校等事业单位接受企业委托获得的，计划用于科研和技术开发的经费。不包括来自政府、金融机构及国外的计划用于科技活动的资金。

事业单位资金 指独立的科研院所、高等学校等事业单位在报告期从事业收入（不包括来自企业委托科研项目的收入）、经营收入、专项收入、其他收入中安排用于科技活动的资金，以及企业单位从事业单位获得的用于科研和技术开发活动的经费。不包括转拨经费以及来自政府、金融机构和国外的计划用于科技活动的经费。

金融机构贷款 指调查单位在报告期从各类金融机构获得的用于科技活动的贷款。

国外资金 指中国境外的企业、大学、国际组织、民间组织、金融机构及外国政府在报告期提供给在中国境内注册的各类单位用于科技活动的经费。

其他资金 指开展科技活动的单位从上述渠道以外获得的用于科技活动的经费，如来自

民间非营利机构的资助和个人捐赠等。

科技活动经费支出总额合计 指调查单位在报告期实际支出的全部科技活动费用，包括来自科研渠道的经费、教育事业费、基本建设投资、技术改造投资等实际用于科技活动支出的费用。科技活动经费支出分为内部支出和外部支出。

项目（课题）数 指调查单位在报告期当年立项并开展研究工作、以前年份立项仍继续进行研究的科技项目（课题）数，包括当年完成和年内研究工作已告失败的科技项目（课题），但不包括委托外单位进行的科技项目（课题）数。

科技活动人员劳务费 指报告期内调查单位以货币或实物形式直接或间接支付给科技活动人员的劳动报酬及各种费用，包括各种形式的工资、补助工资、津贴、价格补贴、奖金、福利、失业保险、养老保险、医疗保险、工伤保险、人民助学金等。为科技活动提供间接服务人员的劳务费不计入此项。

艺术表演场所 指由各级文化主管部门或文化单位举办的除部队系统外的其他部门举办的，具有观众厅、舞台、灯光设备，经常供专业艺术表演团体演出，在工商、税务部门登记，公开售票的营业场所。

公共图书馆 指文化部门举办的面向社会服务的图书馆。

群众艺术馆、文化馆、文化站 指从事群众文化工作的专业机构。不包括临时抽调人员组成、没有编制的农村和街道文化工作队、服务站等。

艺术创作机构 指有专职创作人员、独立建制的剧目创作室（组）、美术创作室（组）及各类画院等专门从事艺术创作的机构。不包括业余性质的文艺创作单位。

十九、公共管理和社会服务

PUBLIC MANAGEMENT
AND SOCIAL SERVICES

2011—2017年民政事业基本情况
社会救济情况
2011—2017年质量监督检验基本情况

简 要 说 明

一、本篇资料的主要内容

本篇资料反映了全市民政、社会公益、司法和质量监督检验事业发展情况。

二、本篇资料的来源

1. 民政、社会公益部分的资料来源于市民政局。
2. 司法部分的资料来源于市司法局。
3. 质量监督检验部分的资料来源于市质监局。
4. 本篇资料由市统计局综合科整理提供。

编辑单位：综合科
编 委：王 起
编 辑：赵 寅
校 对：赵 寅
电 话：2184538

19-1 2011-2017年民政事业基本情况

项目	单位	2011年	2012年	2013年	2014年	2015年	2016年	2017年
一、社会救助情况								
城镇居民低保人数	人	34896	31239	28427	19143	16055	11177	10173
城镇最低生活保障支出	万元	10809	11083	11203	9871	7424	5417	5019
农村居民低保人数	人	81620	82015	81873	68439	49067	43306	41964
农村最低生活保障支出	万元	10026	13970	15506	13787	12009	10074	11245
二、各种收养性社会福利单位情况								
单位数	个			208	209	210	217	141
床位数	张			27577	30602	34114	36734	31700
收养人数	人			13998	13816	14288	15315	12270
三、社会捐赠资金数								
	万元	7205	6333	5676	6254	6732	7193	7995
四、福利彩票情况								
销售额	万元	62127	71148	81882	93205	100460	100500	101800
提取公益金	万元	17857	20074	22765	25575	26770	26969	27300

注：2015年起捐赠资金口径为全市各级慈善机构及社会公益捐赠资金。

19-2 社会救济情况

(2017年)

地 区	城镇居民最低生活 保障人数 (人)	城镇居民最低生活 保障家庭数 (户)	年保障金 (万元)
全 市	10173	6862	5019
淄川区	1471	979	707
张店区	2233	1409	1107
博山区	1642	1170	845
临淄区	364	221	192
周村区	3251	2155	1592
桓台县	169	115	96
高青县	150	99	75
沂源县	845	682	381
高新区	40	24	20
文昌湖区	8	8	4

19-2 续表

(2017年)

地 区	农村居民最低生活 保障人数 (人)	农村居民最低生活 保障家庭数 (户)	年保障金 (万元)
全 市	41964	28210	11245
淄川区	8893	5934	2347
张店区	1797	1028	660
博山区	5541	4458	1408
临淄区	2652	1612	956
周村区	2729	1961	766
桓台县	5773	3063	1673
高青县	4670	2670	1032
沂源县	9170	7057	2206
高新区	509	275	130
文昌湖区	230	152	66

19-3 婚姻登记情况

(2017年)

单位：对

地 区	结婚登记对数	协议离婚对数
全 市	24410	9827
市本级	41	8
淄川区	3515	1253
张店区	5196	2534
博山区	2255	856
临淄区	3521	1432
周村区	1761	607
桓台县	3086	1369
高青县	1861	810
沂源县	3174	958

注：全市结婚登记数含 49 对涉外婚姻。

19-4 2015-2017 年殡葬服务情况

指 标	单 位	2015 年	2016 年	2017 年
殡葬类单位数	个	7	7	7
年末职工数	人	159	191	105
火化炉数	台	31	32	32
全年处理遗体数	具	25342	27796	27601
火化率	%	98	99	99

19-5 2010—2017年公证、律师、基层法律服务所工作情况

指标名称	单位	2010年	2011年	2012年	2013年	2014年	2015年	2016年	2017年
全市公证工作情况									
公证处	个	8	8	8	8	8	8	8	8
公证处人员	人	67	68	62	78	79	80	80	88
公证员	人	38	43	42	41	43	44	44	47
办理公证总量	件	15268	16253	21979	24722	25678	29129	32159	38466
国内民事	件	6963	7874	10591	14151	13456	17366	18764	26907
国内经济	件	535	781	796	724	816		1411	
涉台港澳	件	126	161	157	183	133	143	163	120
涉外	件	7644	7437	10435	9664	11273	11620	11821	11439
办理经济公证涉及金额	万元	14535	17500	17990	18060	19050	19535	23500	
全市律师工作情况									
律师事务所	个	74	75	79	79	84	87	94	99
执业律师	人	745	831	923	944	994	1059	1118	1219
专职律师	人	709	787	877	895	945	1012	1063	1125
担任常年法律顾问	家	1721	1753	1793	1728	1988	2219	2351	2286
民事诉讼代理	件	6814	7122	6961	6749	8118	8293	8636	11115
经济诉讼代理	件								
刑事诉讼辩护及代理	件	1659	1830	1183	1532	1857	1458	1578	1482
行政诉讼代理	件	77	59	55	153	240	153	112	183
非诉讼法律事务	件	636	564	521	414	393	371	502	367
涉外法律事务	件								
基层法律服务所组织建设、工作情况									
已建法律服务所	个	69	66	66	65	65	64	64	62
基层法律工作者	人	387	299	363	330	318	305	296	273
代理诉讼事务	件	8173	8233	7706	6244	4665	4846	5201	3420
代理非诉讼事务	件	4246	3510	5715	1481	1691	860	1264	972
调解纠纷	件	1569	2285	2147	2552	2754	1145	1087	866
代写法律文书	份				2993	1429	6640	6308	7032
解答法律询问	人次	8607	21583	6049	6516	3645	18076	15483	14211
办理法律援助事务	件	155	326	136	189	189	313	216	339
避免挽回经济损失	万元	7777	16512	13997	13315	13761	14560	12530	13663
业务收费	万元	965	1062	2641	1661	1849	1047	1149	1005

19-6 2010—2017年人民调解委员会组织建设、调解纠纷情况

指标名称	单位	2010年	2011年	2012年	2013年	2014年	2015年	2016年	2017年
人民调解委员会组织建设情况									
1. 组织情况									
已建调委会数	个	3812	3926	3958	3947	3999	3974	3861	3852
村居调委会	个	3117	3446	3464	3124	3484	3514	3521	3527
乡镇街道调委会	个	106	88	88	88	88	88	89	88
企事业单位调委会	个	249	346	355	324	356	299	163	168
区域性行业性调委会	个	8	31	21	19	25	60	75	69
其他调委会	个	14	17	30	14	12	12	14	11
2. 人员情况									
人员总数	人	14737	23868	23656	23616	22667	22314	21648	21643
#高中以上	人	12573	12915	11465	11650	9494	9444	9208	7760
人民调解委员会调解纠纷情况									
调解纠纷总数	件	27279	26460	23920	16858	21502	19186	16118	18575
#成功	件	26408	25165	22940	16407	21185	18860	15788	18329
履行	件	25096	21418	22349	15876	21042	18667	15369	18141
#婚姻家庭纠纷	件	5511	5500	5564	3783	4319	4202	3708	4299
邻里纠纷	件	3013	5988	6372	3657	5186	4808	3989	4092
合同纠纷	件	1877	1665	1332	1147	1484	1618	1379	1478
赔偿纠纷	件	1638	1148	829	797	950	1100	1144	1527
劳动纠纷	件	1996	1043	781	869	1754	1425	635	1361
村务管理纠纷	件	892	1212	820	425	329	351	291	283
土地承包纠纷	件	735	1506	853	489	535	378	361	401
征地拆迁纠纷	件	1031	1326	635	557	906	556	455	382
计划生育纠纷	件	585	261	187	168	159	66	23	8
施工扰民纠纷	件	651	546	235	258	260	213	267	224
房屋宅基地纠纷	件	1256	2223	2225	1405	2038	1641	1270	1103
其他纠纷	件	8094	1972	4087	1045	1518	2828	2957	3417

19-7 2011-2017 年质量监督检验基本情况

指标名称	单位	2011年	2012年	2013年	2014年	2015年	2016年	2017年
国家地理标志保护产品	个	2	2	3	3	3	3	3
山东省省长质量奖	个	2	3	3	3	3	4	4
淄博市市长质量奖	个		46(6)	46(6)	43(5)	43(5)	43(5)	
国家级质检中心	个	1	1	2	2	2	2	2
省级质检中心	个	11	11	11	11	11	8	7
公用计量标准	项	290	305	325	346	346	335	339
质量管理体系认证	张	1460	1492	1470	1705	1705	1899	2002
省优质产品生产基地	个	2	4	6	7	7	8	8
省优质产品生产基地龙头骨干企业	家	3	8	13	16	16	16	16

注：“淄博市市长质量奖”一栏中，括号内数据为提名奖个数，且包含在之前数据中。

主要统计指标解释

城镇居民最低生活保障人数 指在报告期末家庭平均收入在当地规定的最低生活保障线以下的城镇居民人数。包括“三无”对象，失业人员和在职、下岗、退休人员等。

农村居民最低生活保障人数 指报告期末在建立农村最低生活保障制度的地区，得到当地政府或集体给予最低生活保障的农业人口家庭人数。

律师 指依法取得律师执业证书，为社会提供法律服务的职业人员。

公证人员 指在公证处工作的人员总称，包括公证处主任、副主任、公证员、公证员助理和其他从事辅助性工作的人员。

人民调解 指由本地人民群众推选的群众性调解组织——人民调解委员会，依照国家法律、法规、规章、政策以及社会主义道德，在基层人民政府和基层人民法院的指导下，弄清事实真相、评断是非曲直，对民间纠纷双方当事人进行耐心细致的说服劝导，促使他们互相谅解、平等协商，自愿达成协议，消除纷争的一切群众自治活动。

人民调解员 指经群众选举或者接受聘任，在人民调解委员会领导下，从事人民调解工作的人员。人民调解委员会委员、调解员，统称为人民调解员。

二十、全省各市、 区县主要指标

MAIN STATISTICAL INDICATORS OF
CITIES AND COUNTIES IN SHANDONG
PROVINCE

全省各市主要指标
全省各县（市、区）主要指标

简 要 说 明

本篇资料反映了全省各地级市及县(市、区)经济发展情况。各地级市主要指标数据为省统计局反馈的快报数。全省县(市、区)资料为地级市统计局自行搜集,仅供参考。

编辑单位: 综合科
编 委: 王 起
编 辑: 赵 寅
校 对: 赵 寅
电 话: 2184538

20-1 全省各市主要指标

(2017 年)

地 区	年末总人口 (万人)	土地面积 (平方公里)	人口密度 (人/平方公里)
全 省	10005.83	157911	634
济南市	732.12	7998	915
青岛市	929.05	11292	823
淄博市	470.84	5965	789
枣庄市	392.03	4564	859
东营市	215.46	8243	261
烟台市	708.94	13851	512
潍坊市	936.30	16143	580
济宁市	837.59	11187	749
泰安市	564.51	7761	727
威海市	282.56	5798	487
日照市	291.65	5359	544
莱芜市	137.60	2246	613
临沂市	1056.34	17191	614
德州市	579.58	10358	560
聊城市	606.43	8628	703
滨州市	391.23	9172	427
菏泽市	873.60	12155	719

注：人口数据为 2017 年抽样调查推算数（常住人口数），土地面积由国土资源厅提供。

20-1 续表 1

(2017 年)

地 区	地区生产 总值(亿元)	比上年 增长(%)	第一产业 增加值(亿元)	比上年 增长(%)
全 省	72678.18	7.4	4876.74	3.5
济南市	7201.96	8.0	317.40	3.3
青岛市	11037.28	7.5	380.97	3.2
淄博市	4781.32	7.4	149.94	4.3
枣庄市	2315.91	6.7	162.23	3.7
东营市	3801.78	6.4	125.94	4.0
烟台市	7338.95	6.5	479.90	2.3
潍坊市	5858.63	7.0	493.28	3.5
济宁市	4650.57	7.1	497.97	4.4
泰安市	3585.28	6.8	280.41	3.4
威海市	3480.10	8.1	235.48	2.5
日照市	2002.65	9.0	150.23	3.8
莱芜市	896.02	8.1	56.84	4.8
临沂市	4345.39	7.9	362.71	3.8
德州市	3140.18	7.3	311.18	3.6
聊城市	3064.06	7.5	353.00	4.2
滨州市	2612.92	6.2	237.17	3.8
菏泽市	2820.18	8.5	282.08	3.1

20-1 续表 2

(2017 年)

地 区	第二产业 增加值(亿元)	比上年 增长(%)	第三产业 增加值(亿元)	比上年 增长(%)
全 省	32925.12	6.3	34876.32	9.1
济南市	2569.22	8.4	4315.34	8.2
青岛市	4546.21	6.8	6110.10	8.4
淄博市	2490.03	6.4	2141.35	9.0
枣庄市	1194.99	6.3	958.69	7.9
东营市	2391.68	7.1	1284.16	5.1
烟台市	3674.35	5.7	3184.70	8.0
潍坊市	2671.32	5.8	2694.03	8.9
济宁市	2122.16	6.6	2030.44	8.3
泰安市	1627.93	6.8	1676.94	7.3
威海市	1580.49	7.5	1664.13	9.6
日照市	963.48	9.4	888.94	9.4
莱芜市	499.26	7.2	339.92	9.9
临沂市	1884.25	6.0	2098.43	10.5
德州市	1498.62	6.9	1330.38	8.6
聊城市	1514.08	6.8	1196.98	9.3
滨州市	1222.30	5.8	1153.45	7.1
菏泽市	1458.34	8.4	1079.76	10.1

20-1 续表 3

(2017 年)

地 区	第一产业所占 比重(%)	第二产业所占 比重(%)	第三产业所占 比重(%)	人均地区生产 总值(元)
全 省	6.7	45.3	48.0	72851
济南市	4.4	35.7	59.9	98967
青岛市	3.4	41.2	55.4	119357
淄博市	3.1	52.1	44.8	101781
枣庄市	7.0	51.6	41.4	59110
东营市	3.3	62.9	33.8	177376
烟台市	6.5	50.1	43.4	103706
潍坊市	8.4	45.6	46.0	62592
济宁市	10.7	45.6	43.7	55595
泰安市	7.8	45.4	46.8	63555
威海市	6.8	45.4	47.8	123301
日照市	7.5	48.1	44.4	68848
莱芜市	6.4	55.7	37.9	65122
临沂市	8.3	43.4	48.3	41372
德州市	9.9	47.7	42.4	54197
聊城市	11.5	49.4	39.1	50641
滨州市	9.1	46.8	44.1	66970
菏泽市	10.0	51.7	38.3	32493

20-1 续表 4

(2017 年)

地 区	农林牧渔业 增加值(亿元)	比上年 增长(%)	林牧渔业 增加值(亿元)	林牧渔业增加值占 总增加值的比重(%)
全 省	5158.73	4.0	2074.42	40.2
济南市	330.24	3.7	102.29	31.0
青岛市	403.36	3.6	166.39	41.3
淄博市	155.42	4.4	39.82	25.6
枣庄市	175.33	4.3	37.80	21.6
东营市	137.49	5.0	57.64	41.9
烟台市	508.79	3.0	229.75	45.2
潍坊市	525.92	4.1	155.20	29.5
济宁市	518.33	4.7	152.98	29.5
泰安市	299.20	3.9	99.87	33.4
威海市	245.92	2.7	177.13	72.0
日照市	161.16	4.4	73.58	45.7
莱芜市	57.92	5.2	13.91	24.0
临沂市	379.01	4.0	92.47	24.4
德州市	347.22	4.6	117.27	33.8
聊城市	364.67	4.6	76.98	21.1
滨州市	258.96	4.2	82.13	31.7
菏泽市	289.79	3.4	78.79	27.2

20-1 续表 5

(2017 年)

地 区	粮食产量 (万吨)	棉花产量 (万吨)	油料产量 (万吨)	水果产量 (万吨)	肉类总产量 (万吨)
全 省	4723.2	34.5	327.67	3295.84	783.56
济南市	258.41	0.95	4.22	119.01	35.94
青岛市	296.89	0.17	38.80	118.35	54.33
淄博市	146.79	0.27	2.09	110.13	15.74
枣庄市	169.98	0.31	8.83	44.30	23.57
东营市	129.52	4.84	0.39	25.65	18.08
烟台市	171.06	0.03	43.09	600.41	56.88
潍坊市	444.41	1.76	21.60	317.63	138.77
济宁市	454.61	5.33	16.65	123.00	60.97
泰安市	262.47	0.79	22.24	67.04	49.30
威海市	64.44		23.23	128.29	18.28
日照市	89.47	0.13	23.62	40.10	28.88
莱芜市	25.47	0.30	2.41	10.47	6.81
临沂市	405.35	0.79	86.02	319.31	84.95
德州市	652.10	3.15	1.68	72.89	71.92
聊城市	532.39	1.67	8.61	204.62	61.08
滨州市	355.56	4.66	1.22	181.03	38.72
菏泽市	691.20	12.59	22.97	322.78	74.76

注：水果产量包括果用瓜和园林水果。

20-1 续表 6

(2017 年)

地 区	规模以上工业增 加值比上年增长 (%)	高新技术产业产 值占规模以上工 业比 (%)	比年初增减 百分点	工业利润 总额 (亿元)	比上年增长 (%)
全 省	6.9	34.96	1.21	8327.63	11.5
济南市	9.8	45.15	1.50	381.14	13.0
青岛市	7.5	42.51	0.79	810.05	-10.7
淄博市	5.7	34.48	1.34	702.15	2.9
枣庄市	6.8	24.92	2.30	203.05	30.0
东营市	7.2	36.18	0.71	474.44	33.6
烟台市	5.9	42.49	0.62	1043.63	11.3
潍坊市	6.0	34.35	1.22	707.37	20.2
济宁市	7.1	30.87	1.00	468.86	34.7
泰安市	6.7	29.76	1.46	307.82	2.3
威海市	8.1	41.13	1.18	417.61	10.6
日照市	10.2	24.67	1.41	157.48	88.6
莱芜市	9.8	22.63	1.27	72.54	140.3
临沂市	6.2	29.48	1.03	556.19	17.3
德州市	7.1	30.96	1.52	607.09	12.0
聊城市	7.2	30.03	1.90	513.20	8.3
滨州市	5.4	27.31	0.48	277.16	5.2
菏泽市	10.5	33.74	1.05	627.25	14.2

20-1 续表 7

(2017 年)

地 区	工业亏损面 (%)	比上年增减 百分点	亏损企业 亏损额 (亿元)	比上年增长 (%)
全 省	7.69	0.63	592.78	-4.5
济南市	9.38	-0.55	24.49	5.7
青岛市	10.71	1.52	64.66	21.7
淄博市	8.83	1.34	19.40	-14.2
枣庄市	2.93	-0.98	9.67	-23.9
东营市	14.36	1.99	276.20	-3.3
烟台市	13.63	0.93	37.09	1.9
潍坊市	9.84	3.28	30.69	-1.5
济宁市	4.39	-1.90	15.47	-23.6
泰安市	6.95	1.60	12.08	-29.3
威海市	8.60	-2.03	21.01	27.3
日照市	14.81	0.73	9.97	3.4
莱芜市	13.88	-0.62	5.36	-57.7
临沂市	4.17	0.59	15.54	-22.7
德州市	3.16	0.87	8.38	-32.7
聊城市	3.48	0.81	8.82	20.0
滨州市	19.60	1.11	26.85	6.0
菏泽市	2.73	0.15	7.10	-19.2

20-1 续表 8

(2017 年)

地 区	应收帐款 净额(亿元)	比上年增长 (%)	产成品 存货(亿元)	比上年增长 (%)
全 省	9334.41	3.5	4846.01	10.5
济南市	720.67	3.8	373.00	23.4
青岛市	1994.95	5.2	739.25	21.4
淄博市	492.82	-2.2	344.28	10.5
枣庄市	118.24	-3.0	73.81	-3.4
东营市	646.52	-9.2	507.77	6.5
烟台市	1053.94	0.6	385.50	6.2
潍坊市	806.59	9.0	428.08	7.7
济宁市	601.94	7.5	325.70	13.5
泰安市	329.53	6.8	169.34	4.7
威海市	509.49	12.1	235.61	14.0
日照市	243.92	5.8	124.63	0.2
莱芜市	104.50	13.8	67.52	2.9
临沂市	476.51	11.6	316.95	9.7
德州市	225.00	15.6	116.32	14.2
聊城市	407.56	-1.1	170.60	11.2
滨州市	338.76	0.3	241.18	-5.1
菏泽市	215.42	-6.3	214.02	11.2

20-1 续表 9

(2017 年)

地 区	产品销售率 (%)	比上年增减 百分点	固定资产投资额 (亿元)	比上年增长(%)
全 省	98.9		54236.03	7.3
济南市	98.4	-0.7	4363.58	13.5
青岛市	98.4	-0.4	7777.09	7.4
淄博市	97.7	-0.4	3135.08	3.4
枣庄市	99.4	-0.1	1797.52	5.7
东营市	99.1		2557.45	5.8
烟台市	99.1	0.3	5594.24	8.5
潍坊市	98.9	-0.1	4855.49	0.5
济宁市	98.6	0.3	3473.53	8.4
泰安市	98.8	0.6	2992.49	7.2
威海市	98.8	0.3	2941.89	8.7
日照市	97.6	0.8	1691.19	9.5
莱芜市	98.7	0.3	668.14	5.5
临沂市	98.6		3765.72	8.0
德州市	99.0		2641.01	8.0
聊城市	98.4	-0.5	2470.14	10.7
滨州市	103.8	0.9	2187.91	5.6
菏泽市	98.5	0.1	1323.56	9.5

20-1 续表 10

(2017 年)

地 区	房地产开发 投资额(亿元)	比上年增长 (%)	社会消费品零售 额比上年增长(%)
全 省	6637.25	5.0	9.8
济南市	1232.57	5.9	10.1
青岛市	1330.54	-2.8	10.6
淄博市	241.85	9.0	10.2
枣庄市	168.17	5.8	10.1
东营市	199.71	-4.4	9.2
烟台市	546.21	-0.9	10.0
潍坊市	504.12	13.7	8.9
济宁市	403.23	10.8	9.0
泰安市	163.09	-9.9	10.0
威海市	275.44	28.1	10.4
日照市	183.18	15.6	9.1
莱芜市	53.44	13.3	9.3
临沂市	407.56	8.8	9.4
德州市	238.52	8.2	10.2
聊城市	281.92	13.4	9.0
滨州市	111.74	-2.6	8.9
菏泽市	295.96	4.7	9.8

20-1 续表 11

(2017 年)

地 区	进出口总值 (亿元)	比上年 增长(%)	出口总值 (亿元)	比上年 增长(%)
全 省	17823.88	15.2	9965.40	10.1
济南市	765.49	6.8	508.42	5.0
青岛市	5024.16	16.0	3022.47	7.9
淄博市	677.75	29.6	372.35	7.7
枣庄市	100.16	12.2	88.13	9.3
东营市	1311.63	31.2	333.95	11.0
烟台市	3073.73	6.2	1736.62	6.0
潍坊市	1456.63	17.2	945.75	16.1
济宁市	409.92	14.6	236.47	6.5
泰安市	152.21	14.8	117.26	10.0
威海市	1402.04	19.0	852.84	10.5
日照市	908.90	10.6	349.28	25.3
莱芜市	106.66	-5.1	69.91	8.4
临沂市	666.13	16.9	491.76	25.7
德州市	244.45	16.4	179.54	21.4
聊城市	456.79	22.5	233.92	21.3
滨州市	671.51	16.4	270.06	8.9
菏泽市	395.72	12.9	156.67	-2.5

20-1 续表 12

(2017 年)

地 区	进口总值 (亿元)	比上年增长 (%)	实际使用外资金额 (亿元)	比上年增长 (%)
全 省	7858.48	22.2	1210.55	9.0
济南市	257.07	10.4	126.35	12.6
青岛市	2001.69	30.8	524.83	14.0
淄博市	305.40	72.2	48.44	14.7
枣庄市	12.03	39.2	6.08	-12.4
东营市	977.67	39.9	15.80	6.3
烟台市	1337.11	6.5	144.89	6.5
潍坊市	510.88	19.4	78.42	10.7
济宁市	173.45	27.9	40.10	17.9
泰安市	34.95	34.3	39.47	15.6
威海市	549.20	35.2	87.95	10.1
日照市	559.62	3.1	42.62	10.7
莱芜市	36.75	-23.3	2.30	-77.8
临沂市	174.37	-2.4	12.34	-17.2
德州市	64.90	4.7	8.79	8.9
聊城市	222.87	23.7	7.04	59.1
滨州市	401.45	22.1	17.87	-30.0
菏泽市	239.05	25.9	7.27	-57.6

20-1 续表 13

(2017 年)

地 区	一般公共预算收入 (亿元)	比上年增长 (%)	一般公共预算支出 (亿元)	比上年增长 (%)
全 省	6098.50	6.6	9257.66	5.2
济南市	677.21	10.5	834.15	11.8
青岛市	1157.11	7.1	1403.03	3.4
淄博市	361.58	6.1	446.22	6.5
枣庄市	145.20	1.2	245.11	-1.5
东营市	232.88	8.6	277.66	2.5
烟台市	600.32	6.4	708.07	3.8
潍坊市	539.12	6.9	678.39	6.0
济宁市	385.71	3.0	569.73	2.0
泰安市	207.14	3.9	355.96	7.2
威海市	273.08	9.5	359.56	5.5
日照市	141.33	12.7	232.28	12.6
莱芜市	56.01	10.2	88.77	1.9
临沂市	285.34	3.9	589.60	2.1
德州市	187.47	6.9	360.57	8.1
聊城市	186.51	2.0	380.60	5.2
滨州市	226.28	5.5	329.59	2.0
菏泽市	186.55	6.1	509.56	17.5

20-1 续表 14

(2017 年)

地 区	国税税收收入 (亿元)	比上年增长 (%)	地税税收收入 (亿元)	比上年增长 (%)
全 省	6690.48	29.3	2962.75	15.1
济南市	745.63	20.0	389.30	25.7
青岛市	1691.95	24.8	575.08	19.2
淄博市	419.16	36.7	168.88	9.2
枣庄市	97.29	37.4	76.02	9.1
东营市	281.60	35.9	126.79	24.2
烟台市	658.86	25.6	282.82	3.7
潍坊市	466.48	30.8	279.25	9.2
济宁市	292.75	40.3	198.71	15.7
泰安市	140.25	33.9	105.28	5.0
威海市	192.73	27.8	170.51	19.8
日照市	453.50	32.8	64.12	29.1
莱芜市	59.32	35.4	23.30	19.2
临沂市	296.95	34.0	138.05	7.4
德州市	148.88	40.6	91.72	14.8
聊城市	183.94	28.0	87.62	20.7
滨州市	254.51	35.1	109.10	11.8
菏泽市	236.60	40.7	76.20	16.5

20-1 续表 15

(2017 年)

地 区	金融机构存款余额 (亿元)	住户存款余额 (亿元)	金融机构贷款余额 (亿元)
全 省	91018.69	44409.13	70873.94
济南市	16560.60	4524.14	14350.30
青岛市	15128.99	5516.56	14388.42
淄博市	4435.75	2613.60	3022.76
枣庄市	1828.33	1175.50	1212.40
东营市	3822.41	1537.27	3668.79
烟台市	7932.64	4174.94	5099.37
潍坊市	7613.11	4279.66	5388.57
济宁市	5021.55	3065.71	3158.04
泰安市	3346.57	2145.14	2106.45
威海市	3380.16	1800.68	2217.64
日照市	2305.23	1260.21	2235.49
莱芜市	954.03	570.66	735.34
临沂市	5878.12	3613.13	4484.89
德州市	3118.26	2075.60	1804.19
聊城市	3272.45	2120.70	2328.02
滨州市	2763.18	1383.32	2517.17
菏泽市	3494.80	2552.24	2010.62

20-1 续表 16

(2017 年)

地 区	全体居民人均可支配收入(元)	比上年增长(%)	全体居民人均消费支出(元)	比上年增长(%)
全 省	26930	9.1	17281	8.5
济南市	36872	8.7	24095	8.4
青岛市	38763	8.6	25232	8.5
淄博市	32038	8.7	20926	7.3
枣庄市	22420	8.6	13484	8.8
东营市	34830	8.2	21810	8.5
烟台市	32299	8.6	21924	9.7
潍坊市	27823	9.2	17439	9.7
济宁市	23847	9.1	14582	7.7
泰安市	25244	8.8	15302	8.9
威海市	33788	9.2	21826	9.7
日照市	23286	9.4	13939	7.9
莱芜市	27012	9.1	16297	8.6
临沂市	23528	8.9	12103	9.6
德州市	19083	9.3	12985	8.3
聊城市	18183	9.5	11541	9.2
滨州市	24552	8.6	16717	8.2
菏泽市	17222	10.0	11979	12.0

20-1 续表 17

(2017 年)

地 区	城镇居民人均可支配收入(元)	比上年增长(%)	城镇居民人均消费支出(元)	比上年增长(%)
全 省	36789	8.2	23072	7.3
济南市	46642	8.3	30729	7.7
青岛市	47176	8.2	30569	8.1
淄博市	39410	8.2	25260	6.6
枣庄市	29924	8.0	17247	8.3
东营市	44763	7.7	26871	8.0
烟台市	41837	8.0	27894	8.4
潍坊市	36286	8.0	22582	7.7
济宁市	32420	8.1	19287	6.0
泰安市	32739	8.1	19376	8.2
威海市	42703	8.5	27898	8.8
日照市	30790	8.6	19176	6.8
莱芜市	34889	7.8	19912	7.5
临沂市	33266	7.8	15742	8.8
德州市	24640	8.3	15131	7.1
聊城市	25231	8.4	14651	8.4
滨州市	32919	7.6	22183	7.0
菏泽市	24116	9.0	15262	10.9

20-1 续表 18

(2017 年)

地 区	农村居民人均可支配收入(元)	比上年增长(%)	农村居民人均消费支出(元)	比上年增长(%)
全 省	15118	8.3	10342	8.6
济南市	16594	8.1	10327	9.9
青岛市	19364	7.8	12928	7.7
淄博市	16953	8.2	12058	7.4
枣庄市	14164	8.8	9345	9.0
东营市	16252	8.4	12346	8.8
烟台市	18051	8.0	13004	11.6
潍坊市	17434	8.3	11125	10.9
济宁市	14845	9.0	9641	9.4
泰安市	15674	8.6	10100	8.6
威海市	18963	7.9	11728	8.8
日照市	14540	8.7	7836	7.9
莱芜市	16144	8.7	11309	8.6
临沂市	12613	8.3	8024	9.0
德州市	13389	9.3	10785	9.1
聊城市	12415	9.0	8996	9.0
滨州市	14907	8.5	10416	8.8
菏泽市	11753	9.8	9375	12.4

20-1 续表 19

(2017 年)

地 区	二氧化硫(SO ₂)平均浓度(μg/m ³)	改善幅度(%)	二氧化氮(NO ₂)平均浓度(μg/m ³)	改善幅度(%)
全 省	24	31.4	37	2.6
济南市	23	39.5	43	4.4
青岛市	14	30.0	33	-3.1
淄博市	38	33.3	47	13.0
枣庄市	29	23.7	31	
东营市	34	26.1	38	9.5
烟台市	15	28.6	30	9.1
潍坊市	23	36.1	36	5.3
济宁市	27	37.2	40	2.4
泰安市	25	32.4	39	-2.6
威海市	10	33.3	17	15.0
日照市	16	30.4	36	-2.9
莱芜市	34	24.4	42	2.3
临沂市	23	20.7	45	-2.3
德州市	23	32.4	40	
聊城市	18	41.9	40	2.4
滨州市	32	17.9	40	-2.6
菏泽市	22	37.1	39	-8.3

注：“改善幅度”为正值表示改善，负值表示恶化。

20-1 续表 20

(2017 年)

地 区	可吸入颗粒 (PM10) 平均浓度 ($\mu\text{g}/\text{m}^3$)	改善幅度 (%)	细颗粒物 (PM2.5) 平均浓度 ($\mu\text{g}/\text{m}^3$)	改善幅度 (%)
全 省	106	11.7	57	13.6
济南市	124	12.1	62	15.1
青岛市	76	10.6	37	17.8
淄博市	119	11.2	63	14.9
枣庄市	126	10.6	66	18.5
东营市	108	11.5	57	12.3
烟台市	69	9.2	35	10.3
潍坊市	113	8.9	59	9.2
济宁市	106	13.8	56	23.3
泰安市	103	10.4	56	12.5
威海市	55	12.7	28	20.0
日照市	87	13.9	48	12.7
莱芜市	117	7.9	65	12.2
临沂市	114	10.2	60	10.4
德州市	118	16.3	66	18.5
聊城市	135	11.2	71	17.4
滨州市	110	11.3	64	9.9
菏泽市	128	10.5	71	13.4

注：“改善幅度”为正值表示改善，负值表示恶化。

20-1 续表 21

(2017 年)

地 区	重污染天数 (天)	改善天数 (天)	空气质量 综合指数	改善幅度 (%)
全 省	14.9	8.2	6.15	8.8
济南市	14	4	6.71	10.9
青岛市	4	3	4.62	6.3
淄博市	16	3	7.19	11.2
枣庄市	21	22	6.41	11.2
东营市	17	5	6.43	9.8
烟台市	3	2	4.41	3.7
潍坊市	16		6.20	8.1
济宁市	14	20	6.37	11.5
泰安市	15	-3	6.26	8.2
威海市		3	3.44	8.5
日照市	6	13	5.28	8.3
莱芜市	16	7	6.78	8.9
临沂市	16	10	6.56	5.5
德州市	27	18	6.92	11.5
聊城市	26	14	7.21	10.1
滨州市	20		6.90	2.8
菏泽市	23	18	6.93	8.2

20-2 全省各县（市、区）主要指标

(2017年)

地区	地区生产总值		第一产业		第二产业	
	亿元	增速 (%)	亿元	增速 (%)	亿元	增速 (%)
淄博市						
淄川区	641.4	6.7	8.2	2.1	358.2	4.6
张店区	1044.5	7.3	1.3	2.9	412.8	5.1
博山区	390.5	6.7	10.9	3.1	206.3	6.3
临淄区	938.8	6.5	38.4	4.7	579.8	5.8
周村区	368.8	8.2	9.7	3.0	165.9	7.3
桓台县	584.9	8.0	19.7	4.3	343.7	6.7
高青县	231.5	7.4	26.6	4.5	111.9	6.6
沂源县	295.2	8.0	32.7	4.8	126.6	6.7
淄博市高新技术开发区	261.4	9.1	0.9	-4.4	167.3	9.0
淄博市文昌湖旅游度假区						
济南市						
历下区	1333.3	8.0			188.2	2.5
市中区	907.5	9.3	3.4	-0.1	166.9	17.1
槐荫区	475.7	7.8	3.5	-0.3	129.4	15.3
天桥区	479.3	8.0	4.2	2.7	119.7	9.6
历城区	888.0	8.1	43.8	3.5	319.6	5.7
长清区	321.6	7.9	35.8	3.7	125.6	8.2
章丘区	1001.2	9.4	84.9	3.2	586.8	11.0
平阴县	273.0	8.2	33.0	2.8	154.3	10.4
济阳县	336.0	10.1	53.3	3.9	172.6	10.1
商河县	203.9	9.0	48.9	3.8	80.8	10.8
济南高新区	853.5	12.1	6.6	0.1	501.0	15.8
青岛市						
市南区	1095.2	7.1			100.8	8.8
市北区	756.6	7.4			153.4	8.2
李沧区	400.6	10.6			122.2	3.4
崂山区	623.1	8.4	6.5	2.7	280.2	8.2
西海岸新区	3212.7	11.0				
黄岛区	3092.1	11.0	67.5	3.6	1440.4	9.1
保税港区	120.6	9.6			34.0	15.8
城阳区	1009.6	8.1	3.6	3.1	517.4	7.2
即墨区	1310.6	9.2	64.3	3.3	711.8	8.5
胶州市	1137.0	9.2	51.3	3.4	587.5	7.0
平度市	875.2	8.1	109.6	3.6	447.4	6.2
莱西市	595.7	7.0	66.3	3.7	288.0	6.3
红岛经济区	90.7	7.2	12.1	0.9	42.4	12.2
枣庄市						
枣庄市中区	241.7	6.7	10.5	3.9	126.7	7.1
薛城区	326.5	7.0	14.9	3.7	184.1	7.3
峄城区	179.6	6.9	20.1	3.9	87.6	4.7
台儿庄区	179.8	6.6	17.6	4.2	90.7	5.6

20-2 续表 1

(2017 年)

地 区	地区生产总值		第一产业		第二产业	
	亿元	增速 (%)	亿元	增速 (%)	亿元	增速 (%)
山亭区	144.7	6.3	21.6	3.8	65.9	5.5
滕州市	1150.4	6.5	75.5	3.7	578.6	5.9
枣庄高新区	93.3	9.2	2.0	-5.4	61.5	8.5
东营市						
东营开发区	402.7	6.6			311.2	7.3
东营港开发区	85.1	18.7			77.1	19.6
东营区	499.7	6.4	17.6	3.0	197.4	8.2
河口区	291.1	6.5	14.1	5.4	145.0	7.1
垦利区	454.8	6.8	21.0	4.2	265.6	7.3
利津县	296.0	6.4	29.1	4.7	155.8	6.5
广饶县	869.2	7.2	44.1	3.4	566.9	7.3
烟台市						
芝罘区	472.1	7.2	4.5	-0.2	79.7	4.2
福山区	280.2	7.1	15.6	5.1	147.6	6.5
牟平区	344.1	7.7	42.4	4.3	160.5	8.2
莱山区	259.7	8.4	3.8	1.7	97.7	7.7
龙口市	1190.9	7.0	39.5	3.2	673.1	6.8
莱阳市	378.1	7.4	49.1	4.9	176.0	9.6
莱州市	769.3	0.5	73.4	2.4	383.3	-0.3
蓬莱市	488.1	6.8	25.1	3.5	253.9	9.0
招远市	740.1	7.2	44.3	5.4	376.4	6.9
栖霞市	268.8	7.1	49.7	2.8	107.4	8.9
海阳市	327.8	6.9	71.2	5.0	118.4	7.1
长岛县	71.4	2.7	39.7	-0.4	4.3	8.6
烟台开发区	1404.8	7.5	17.6	-11.6	946.7	5.8
烟台高新区	24.7	11.8	0.3	-18.4	12.7	13.8
潍坊市						
潍城区	284.0	7.6	10.3	0.5	98.9	4.6
寒亭区	233.4	9.0	12.6	3.8	114.9	8.7
坊子区	165.7	7.9	9.4	4.0	82.1	7.6
奎文区	266.3	8.3	0.1	-76.9	24.8	7.8
青州市	658.4	6.8	55.2	4.0	290.7	6.5
诸城市	824.7	6.5	66.0	3.9	403.7	5.4
寿光市	866.7	6.0	102.1	4.2	346.3	5.6
安丘市	336.2	7.1	52.6	3.9	133.5	5.7
高密市	643.2	5.6	52.4	2.5	313.9	5.9
昌邑市	442.9	7.2	38.5	3.6	225.5	6.6
临朐县	280.2	7.0	37.4	3.6	110.7	6.5
昌乐县	308.0	7.3	39.3	4.3	127.5	7.8
潍坊高新开发区	451.2	13.5	0.3		257.2	16.5
潍坊滨海开发区	321.8	7.7	5.5	4.2	256.3	8.2
潍坊峡山生态区	28.6	7.5	12.0	4.2	5.7	8.5
潍坊综合保税区						
济宁市						
任城区	601.2	6.8	28.4	3.9	219.0	6.3
兖州区	576.6	6.7	47.9	2.8	305.7	6.1
微山县	449.9	7.8	40.7	3.2	197.6	5.8
鱼台县	182.4	7.3	37.0	4.8	71.7	6.0

地 区	地区生产总值		第一产业		第二产业	
	亿元	增速 (%)	亿元	增速 (%)	亿元	增速 (%)
金乡县	221.9	7.6	57.5	4.2	62.7	7.4
嘉祥县	225.6	7.9	33.0	4.7	91.6	6.7
汶上县	284.5	7.5	46.7	4.8	126.0	5.8
泗水县	182.4	6.6	40.7	3.6	68.5	4.7
梁山县	285.3	7.4	51.1	5.1	132.5	6.3
曲阜市	450.4	7.2	38.4	4.7	145.8	4.5
邹城市	968.6	7.1	57.8	4.8	507.2	5.3
济宁高新区	530.7	7.7	12.0	2.6	315.7	7.4
济宁太白湖新区	17.0	7.0	4.2	3.8	3.7	5.6
济宁经开区	67.9	6.9	5.0	4.7	43.3	6.6
泰安市						
泰山区	543.9	7.0	7.3	-23.1	183.7	6.0
岱岳区	330.8	7.6	35.9	4.7	140.4	6.4
新泰市	842.6	6.2	59.0	4.7	404.9	5.9
肥城市	808.8	6.8	52.5	4.2	401.5	9.1
宁阳县	444.9	7.1	56.4	5.6	192.4	4.5
东平县	396.5	6.4	44.6	2.8	182.2	4.9
泰安高新技术开发区	201.4	8.2	16.8	3.6	143.0	12.8
威海市						
环翠区	364.2	8.5	23.6	-6.2	141.2	5.1
文登区	829.7	7.8	62.9	3.9	381.1	8.9
荣成市	1160.3	8.3	91.2	3.5	515.3	7.8
乳山市	546.8	7.9	43.1	4.1	255.0	8.1
威海市高技区	252.9	8.6	1.9	3.5	137.9	8.3
威海市经技区	242.2	8.6	7.9	0.7	118.1	5.1
威海市临港区	84.2	8.6	4.8	3.2	64.3	9.2
日照市						
东港区	514.6	8.8	25.0	4.8	164.4	10.8
岚山区	539.4	14.1	41.5	4.1	316.7	17.7
莒 县	367.8	10.5	47.7	4.3	151.1	10.6
五莲县	257.9	9.2	22.4	4.0	145.6	11.3
日照经济开发区	338.9	1.0	7.4	-6.3	224.7	-5.2
山海天旅游度假区	22.2	7.1	6.1	-0.8	2.6	5.0
莱芜市						
莱城区	674.9	8.0	48.1	4.8	367.9	6.9
钢城区	221.2	9.1	8.7	5.0	131.3	8.5
临沂市						
兰山区	936.8	7.5	8.5	3.6	438.3	4.3
罗庄区	365.1	8.2	7.2	3.9	202.5	5.5
河东区	202.7	8.7	12.5	3.8	94.7	8.3
沂南县	262.7	8.3	38.1	3.7	103.2	8.2
郯城县	302.2	7.8	29.3	3.7	139.6	9.0
沂水县	400.4	7.4	37.7	4.1	171.0	11.1
兰陵县	381.9	7.6	60.7	4.0	134.5	10.3
费 县	302.4	8.2	34.9	3.7	136.6	8.0
平邑县	310.4	9.1	37.9	3.9	128.1	9.7
莒南县	277.8	7.1	33.8	3.8	115.7	6.5
蒙阴县	193.5	7.3	30.6	3.6	69.4	8.7
临沭县	245.3	7.2	20.7	3.8	116.9	6.3
临沂高新技术开发区	80.1	7.0	0.7	4.3	52.3	6.8
临沂经济技术开发区	218.8	11.3	4.5	3.9	140.2	11.9
临沂临港技术开发区	58.4	3.5	5.8	3.5	28.4	1.2

地 区	地区生产总值		第一产业		第二产业	
	亿元	增速 (%)	亿元	增速 (%)	亿元	增速 (%)
德州市						
德城区	296.1	7.6	4.5	-1.4	115.7	6.6
陵城区	261.2	6.2	32.8	3.3	117.9	8.6
宁津县	217.4	6.7	27.2	3.2	109.1	8.8
庆云县	158.7	7.0	13.2	2.4	71.0	4.9
临邑县	284.3	8.1	35.5	3.7	136.8	9.1
齐河县	435.1	8.2	40.5	4.2	211.4	8.2
平原县	221.7	7.5	29.2	3.9	104.7	6.3
夏津县	200.7	6.8	26.1	2.2	98.8	6.9
武城县	199.5	7.1	23.2	3.6	101.5	7.7
德州经济技术开发区	256.5	8.5	5.0	1.0	154.3	9.4
德州运河经济开发区	81.9	6.5	0.4	1.2	57.3	7.1
乐陵市	247.7	7.4	38.2	4.1	111.9	7.7
禹城市	279.4	7.2	35.4	3.8	133.7	7.4
聊城市						
东昌府区	325.2	7.8	38.2	4.8	130.4	7.7
临清市	422.4	8.0	27.8	4.8	238.1	7.6
阳谷县	343.7	7.0	48.2	4.9	182.9	6.3
莘 县	344.8	8.2	53.7	4.7	153.4	6.9
茌平县	497.8	6.5	53.1	3.7	311.6	5.7
东阿县	215.4	6.7	21.9	4.9	108.2	5.9
冠 县	305.5	6.7	48.6	4.5	145.8	7.3
高唐县	415.2	6.3	39.9	4.2	264.9	6.1
聊城经济开发区	126.2	9.9	6.1	3.6	64.3	7.7
聊城高新区	50.9	9.4	7.6	3.8	27.5	11.0
聊城度假区	17.8	7.5	7.8	3.9	2.4	5.4
滨州市						
滨城区	419.2	6.3	12.6	3.5	181.0	4.3
沾化区	187.7	2.7	42.2	0.8	62.7	1.2
惠民县	210.1	7.0	36.0	3.8	80.6	5.0
阳信县	152.8	6.3	27.0	4.2	53.4	7.1
无棣县	264.9	6.5	37.2	4.2	120.5	4.5
博兴县	347.1	6.9	26.1	3.8	171.6	5.7
邹平县	910.3	3.6	43.1	4.1	528.1	3.2
滨州经济技术开发区	174.9	6.4	6.5	3.5	99.3	6.2
滨州高新区	45.4	6.4	5.4	3.3	18.5	7.8
滨州北海开发区	32.7	27.3	3.2	5.0	26.3	33.3
菏泽市						
牡丹区	290.5	9.4	27.9	3.7	103.1	8.2
定陶区	175.7	9.2	24.9	3.3	90.7	8.6
曹 县	357.9	7.8	39.2	3.5	189.3	8.1
单 县	326.8	8.8	40.0	3.3	160.9	8.3
成武县	202.4	8.2	25.1	3.3	108.5	8.2
巨野县	298.1	8.5	29.6	3.4	157.6	9.1
郓城县	364.3	9.1	38.2	3.4	192.9	9.3
鄄城县	192.9	8.4	26.8	3.5	95.2	9.5
东明县	307.0	9.0	25.9	3.9	179.3	9.2
菏泽开发区	173.6	7.9	1.6	-30.9	105.4	7.7
菏泽高新区	67.8	8.0	2.8	2.7	51.2	9.2

20-2 续表 4

(2017 年)

地 区	#工业				规模以上工 业企业数	规模以上工 业增加值
	#工业		第三产业			
	亿元	增速 (%)	亿元	增速 (%)	(个)	增速 (%)
淄博市						
淄川区	340.9	4.6	275.0	9.8	523	4.2
张店区	337.5	6.2	630.4	8.9	330	5.6
博山区	200.5	6.5	173.2	7.3	397	6.3
临淄区	527.2	6.1	320.6	8.1	487	5.4
周村区	159.5	7.8	193.1	9.3	344	7.8
桓台县	251.4	7.6	221.5	10.6	302	6.2
高青县	85.6	8.5	93.1	9.6	131	8.0
沂源县	112.7	7.9	135.9	10.3	165	8.6
淄博市高新技术开发区	150.4	9.0	93.2	9.5	237	9.8
淄博市文昌湖旅游度假区					62	
济南市						
历下区	103.1	1.3	1145.1	8.8	31	-13.1
市中区	90.6	26.6	737.2	7.7	31	56.1
槐荫区	83.4	19.5	342.7	5.0	54	10.1
天桥区	43.4	12.0	355.4	7.5	54	11.8
历城区	254.0	6.4	524.6	10.2	126	5.4
长清区	80.2	8.1	160.2	8.7	195	6.7
章丘区	518.6	11.6	329.5	8.0	609	14.1
平阴县	139.7	10.9	85.8	6.4	193	10.3
济阳县	153.2	10.7	110.1	13.7	231	10.3
商河县	68.1	12.2	74.2	11.0	178	12.9
济南高新区	448.8	17.4	345.9	7.2	270	17.7
青岛市						
市南区	46.8	8.8	994.4	6.9		9.9
市北区	82.0	6.4	603.2	7.2		7.2
李沧区	108.6	3.0	278.4	14.3		3.6
崂山区	198.0	4.3	336.5	8.6		4.6
西海岸新区						9.5
黄岛区	1281.5	9.0	1584.3	13.2		9.4
保税港区	34.0	15.8	86.6	7.4		15.8
城阳区	501.9	7.1	488.6	9.2		7.9
即墨区	649.6	8.4	534.5	10.9		9.4
胶州市	519.4	7.2	498.3	12.6		7.8
平度市	431.2	6.5	318.2	12.5		6.9
莱西市	244.7	6.1	241.4	8.8		7.0
红岛经济区	38.4	5.4	36.2	3.9		6.1
枣庄市						
枣庄市中区	100.8	4.8	104.5	6.6	189	6.2
薛城区	175.9	7.8	127.5	6.9	129	8.5
峄城区	82.3	4.0	71.9	10.8	212	5.2
台儿庄区	87.6	5.8	71.5	8.7	138	6.6

20-2 续表 5

(2017 年)

地 区	#工业				规模以上工 业企业数	规模以上工 业增加值
	#工业		第三产业			
	亿元	增速 (%)	亿元	增速 (%)	(个)	增速 (%)
山亭区	62.3	5.0	57.3	8.2	148	6.2
滕州市	503.9	6.5	496.4	7.6	453	7.3
枣庄高新区	49.4	7.4	29.8	11.9	128	8.1
东营市						
东营开发区	300.9	7.4	91.5	4.0	76	7.5
东营港开发区	77.1	19.6	8.0	8.3	27	20.0
东营区	175.2	7.3	284.7	5.3	124	7.3
河口区	136.8	7.3	132.1	6.0	123	7.4
垦利区	248.9	7.3	168.3	6.2	180	7.4
利津县	152.7	6.6	111.0	6.6	135	6.7
广饶县	536.1	7.6	258.3	7.6	288	7.6
烟台市						
芝罘区	35.4	-0.4	387.9	7.9	41	-3.7
福山区	111.9	8.3	117.0	8.2	162	10.2
牟平区	146.1	9.4	141.2	8.2	150	10.7
莱山区	78.7	11.7	158.2	9.0	98	13.4
龙口市	641.3	7.2	478.4	7.6	300	6.0
莱阳市	164.5	9.3	153.0	5.5	218	10.1
莱州市	358.6	-0.7	312.6	1.3	346	-3.9
蓬莱市	239.2	8.8	209.2	4.4	236	8.6
招远市	351.1	6.9	319.4	7.7	295	5.9
栖霞市	96.4	8.9	111.7	7.2	199	9.2
海阳市	97.5	8.6	138.3	7.7	176	9.0
长岛县	2.3	-0.2	27.4	6.3	5	-40.8
烟台开发区	899.8	6.3	440.5	12.5	270	6.9
烟台高新区	10.2	9.7	11.7	10.7	35	10.9
潍坊市						
潍城区	80.8	4.1	174.8	10.0	96	4.0
寒亭区	102.1	7.7	105.9	10.1	101	8.6
坊子区	67.6	5.6	74.3	8.7	123	3.3
奎文区	9.6	1.8	241.4	8.5	21	-0.3
青州市	250.8	6.2	312.6	7.7	485	5.1
诸城市	340.8	6.1	355.0	8.6	490	3.4
寿光市	288.6	6.0	418.4	6.9	508	3.7
安丘市	95.0	6.9	150.2	9.8	389	6.8
高密市	294.5	6.3	276.9	5.7	495	4.2
昌邑市	210.8	6.7	178.9	8.9	279	6.4
临朐县	96.8	7.0	132.1	8.5	273	4.3
昌乐县	115.4	8.3	141.2	7.7	227	7.9
潍坊高新开发区	224.1	18.3	193.8	9.3	128	31.2
潍坊滨海开发区	248.3	8.2	60.0	5.9	207	8.1
潍坊峡山生态区	5.2	8.5	10.9	10.3	15	19.2
潍坊综合保税区					6	2.1
济宁市						
任城区	165.2	6.1	353.9	7.4	189	7.1
兖州区	275.6	6.8	222.9	8.4	243	7.0
微山县	191.2	6.1	211.6	10.7	154	7.2
鱼台县	64.3	6.6	73.7	9.9	123	7.2

地 区	#工业				规模以上工 业企业数	规模以上工 业增加值
	#工业		第三产业			
	亿元	增速 (%)	亿元	增速 (%)	(个)	增速 (%)
金乡县	49.4	7.2	101.8	9.7	213	7.5
嘉祥县	79.0	6.1	101.1	10.1	141	7.2
汶上县	111.3	6.5	111.9	10.8	207	7.2
泗水县	57.0	5.6	73.2	10.5	200	7.0
梁山县	123.9	6.5	101.8	10.2	233	7.7
曲阜市	129.9	4.3	266.2	9.2	259	7.1
邹城市	480.6	5.4	403.7	9.8	360	7.3
济宁高新区	302.0	7.5	203.0	8.5	336	7.7
济宁太白湖新区	3.5	5.3	9.1	9.2	4	6.7
济宁经开区	40.9	6.1	19.6	8.4	71	7.1
泰安市						
泰山区	146.3	6.8	352.8	8.4	96	8.1
岱岳区	105.1	8.4	154.5	9.3	166	8.9
新泰市	377.0	7.7	378.7	6.6	344	6.4
肥城市	302.9	3.9	354.9	4.8	327	4.3
宁阳县	165.6	5.6	196.0	10.2	315	6.8
东平县	150.4	6.2	169.8	9.0	310	3.6
泰安高新技术开发区	138.3	13.3	41.5	-4.1	79	17.4
威海市						
环翠区	92.3	8.4	199.4	13.0	112	8.5
文登区	359.1	9.1	385.7	7.2	471	9.5
荣成市	489.2	8.3	553.8	9.7	585	9.5
乳山市	202.1	6.2	248.6	8.4	355	9.3
威海市高技区	127.6	8.6	113.0	9.0	130	9.7
威海市经技区	102.0	5.0	116.2	13.1	130	7.0
威海市临港区	59.4	8.8	15.1	7.8	77	11.0
日照市						
东港区	86.3	11.6	325.2	7.9	84	15.4
岚山区	310.0	18.3	181.2	9.3	77	26.5
莒 县	133.5	10.4	168.9	12.3	211	11.7
五莲县	133.1	11.2	89.8	7.3	226	12.3
日照经济开发区	219.2	-4.9	106.8	19.0	71	-8.5
山海天旅游度假区	1.3	13.0	13.5	11.9	6	13.1
莱芜市						
莱城区	338.4	8.5	258.8	10.2	436	9.1
钢城区	121.0	8.9	81.1	9.6	126	11.4
临沂市						
兰山区	261.2	1.3	490.0	10.7	551	3.8
罗庄区	196.5	6.0	155.4	12.4	283	11.6
河东区	81.5	7.5	95.5	9.9	235	8.9
沂南县	87.0	11.6	121.5	10.0	314	12.4
郯城县	129.0	10.4	133.3	7.4	272	9.5
沂水县	165.4	10.9	191.8	4.6	373	8.5
兰陵县	122.5	7.7	186.7	6.7	213	7.5
费 县	126.3	8.0	130.9	9.9	403	9.5
平邑县	104.1	7.6	144.4	10.0	258	12.5
莒南县	107.4	8.4	128.3	8.7	290	7.3
蒙阴县	57.4	6.9	93.5	7.5	146	7.3
临沭县	108.5	6.8	107.7	8.9	185	6.0
临沂高新技术开发区	52.0	6.7	27.1	7.4	217	6.3
临沂经济技术开发区	137.7	11.9	74.2	10.5	262	14.0
临沂临港技术开发区	28.0	1.0	24.3	6.5	72	-12.1

20-2 续表 7

(2017 年)

地 区	#工业				规模以上工 业企业数	规模以上工 业增加值
	#工业		第三产业			
	亿元	增速 (%)	亿元	增速 (%)	(个)	增速 (%)
德州市						
德城区	100.7	4.3	175.9	8.6	82	7.3
陵城区	108.7	8.6	110.5	4.6	176	6.3
宁津县	96.8	8.4	81.1	5.1	268	6.4
庆云县	64.7	4.5	74.4	9.9	199	6.4
临邑县	117.4	8.6	112.0	8.2	281	7.0
齐河县	187.4	5.9	183.2	8.9	395	6.8
平原县	94.1	6.0	87.8	10.3	204	7.1
夏津县	91.0	7.0	75.9	8.1	266	8.2
武城县	91.4	6.5	74.8	7.4	333	7.6
德州经济技术开发区	127.9	7.8	97.2	7.5	197	8.1
德州运河经济开发区	55.2	6.6	24.2	5.3	22	6.0
乐陵市	100.1	6.1	97.6	8.4	227	7.2
禹城市	114.8	6.4	110.4	8.0	328	7.4
聊城市						
东昌府区	96.6	7.3	156.6	8.6	195	7.7
临清市	233.7	7.6	156.4	9.3	442	8.1
阳谷县	172.6	6.6	112.6	9.1	309	7.2
莘 县	142.9	7.1	137.8	11.2	334	8.0
茌平县	302.2	6.1	133.1	9.6	410	5.5
东阿县	101.5	6.5	85.3	8.2	150	7.2
冠 县	138.3	7.4	111.1	7.0	293	8.0
高唐县	257.2	6.3	110.3	7.7	427	5.7
聊城经济开发区	58.9	7.7	55.8	14.6	92	8.7
聊城高新区	22.7	11.9	15.8	9.0	38	13.4
聊城度假区	2.5	5.4	7.6	11.8	12	7.7
滨州市						
滨城区	166.2	4.7	225.6	8.1	107	5.0
沾化区	51.9	4.7	82.9	4.8	99	2.7
惠民县	71.3	5.9	93.5	10.2	223	6.5
阳信县	45.2	8.5	72.4	6.3	98	11.2
无棣县	106.6	4.7	107.3	10.1	122	6.5
博兴县	151.9	5.5	149.4	9.0	240	5.3
邹平县	511.8	3.4	339.0	4.2	201	4.6
滨州经济技术开发区	95.0	6.5	69.1	6.9	55	6.9
滨州高新区	14.4	9.0	21.5	5.9	44	11.4
滨州北海开发区	22.7	40.8	3.2	12.3	14	48.4
菏泽市						
牡丹区	85.0	9.7	159.5	11.4	268	10.2
定陶区	77.4	9.9	60.1	12.8	242	9.6
曹 县	167.3	9.3	129.4	8.6	737	10.7
单 县	142.3	9.5	125.9	11.4	400	10.6
成武县	97.2	9.2	68.8	10.0	244	10.4
巨野县	138.2	10.5	111.0	9.1	334	10.7
郓城县	173.4	10.3	133.1	10.6	500	11.4
鄄城县	83.5	10.9	70.9	9.0	398	9.7
东明县	165.4	10.0	101.8	10.1	251	11.4
菏泽开发区	86.3	9.0	66.6	9.9	142	9.5
菏泽高新区	49.5	9.6	13.7	4.7	72	11.4

地 区	规模以上工业 主营业务收入		规模以上工业 利润总额		规模以上工业 利税总额	
	亿元	增速 (%)	亿元	增速 (%)	亿元	增速 (%)
淄博市						
淄川区	2463.0	9.8	163.4	0.7	253.3	2.8
张店区	1474.0	-6.9	107.7	-3.3	183.6	4.1
博山区	491.1	-13.0	30.4	-18.5	52.3	-13.2
临淄区	2300.7	3.7	124.5	-10.0	312.1	-3.2
周村区	939.5	0.2	64.4	1.1	96.1	-0.6
桓台县	1945.1	12.6	95.6	31.8	136.8	30.8
高青县	300.1	8.1	18.0	12.2	33.5	14.4
沂源县	463.8	11.2	63.6	18.3	82.0	14.8
淄博市高新技术开发区	518.3	14.0	30.2	43.6	47.1	33.3
淄博市文昌湖旅游度假区	47.4	-47.2	1.8	-53.2	2.7	-50.9
济南市						
历下区	252.3	-12.8	7.0	-64.7	68.9	-36.6
市中区	554.9	29.8	26.5	78.8	40.3	51.3
槐荫区	175.6	8.7	14.7	3.3	22.8	9.5
天桥区	73.2	25.2	-4.4		-2.3	
历城区	518.0	2.6	23.7	-25.6	38.5	-20.7
长清区	183.1	12.2	4.1		10.0	356.9
章丘区	1983.6	15.9	136.4	20.7	229.5	15.7
平阴县	303.9	16.0	35.1	1.1	47.7	3.9
济阳县	428.4	12.3	48.4	13.0	67.2	11.5
商河县	226.1	21.6	10.0	13.9	15.8	18.8
济南高新区	1107.7	14.3	71.1	19.5	106.6	16.6
青岛市						
市南区						
市北区						
李沧区						
崂山区						
西海岸新区						
黄岛区						
保税港区						
城阳区						
即墨区						
胶州市						
平度市						
莱西市						
红岛经济区						
枣庄市						
枣庄市中区						
薛城区						
峄城区						
台儿庄区						

地 区	规模以上工业 主营业务收入		规模以上工业 利润总额		规模以上工业 利税总额	
	亿元	增速 (%)	亿元	增速 (%)	亿元	增速 (%)
山亭区						
滕州市						
枣庄高新区						
东营市						
东营开发区	1603.7	23.6	70.4	16.9	111.7	12.7
东营港开发区	962.9	35.9	30.4		46.0	
东营区	959.2	10.0	7.0		24.3	85.6
河口区	1001.0	25.6	48.8	36.5	62.3	30.9
垦利区	2234.1	22.4	216.7	23.9	275.5	20.8
利津县	1559.0	25.8	75.8	13.7	142.2	8.7
广饶县	3787.2	18.4	246.9	9.1	306.7	10.3
烟台市						
芝罘区	126.1	5.3	3.8	-46.1		
福山区	324.0	4.8	11.0	-8.6		
牟平区	568.4	0.8	22.1	-28.1		
莱山区	267.5	8.6	31.5	47.0		
龙口市	2407.4	7.6	181.6	5.2		
莱阳市	890.5	8.3	80.7	12.3		
莱州市	926.8	-25.5	46.8	-46.0		
蓬莱市	1246.9	4.8	102.4	2.8		
招远市	1719.8	6.5	114.8	8.0		
栖霞市	325.1	9.9	19.4	10.6		
海阳市	248.4	5.7	11.4	6.3		
长岛县	2.5	-38.7	0.0	-45.7		
烟台开发区	3976.0	3.0	247.0	4.0		
烟台高新区	38.1	10.3	2.0	14.6		
潍坊市						
潍城区	111.2	-5.0	4.9	-0.2	7.4	0.3
寒亭区	299.8	7.6	10.1	28.6	16.6	14.6
坊子区	217.3	1.0	6.6	-27.5	10.4	-22.2
奎文区	38.8	7.6	0.8	-39.6	2.0	-12.4
青州市	1597.6	9.4	80.5	16.4	121.4	19.3
诸城市	1924.3	5.1	108.5	-0.6	162.8	2.2
寿光市	1424.8	5.5	77.8	54.3	122.0	36.0
安丘市	493.1	6.1	18.1	18.6	27.5	17.5
高密市	1548.0	6.4	93.9	6.1	142.5	3.9
昌邑市	1019.7	6.2	62.4	9.3	88.5	7.8
临朐县	399.7	3.4	14.7	14.8	23.6	10.8
昌乐县	940.3	7.3	42.9	20.8	64.4	19.1
潍坊高新开发区	946.1	44.1	120.5	82.9	159.0	81.5
潍坊滨海开发区	864.8	15.6	53.9	11.2	86.0	1.3
潍坊峡山生态区	19.8	15.3	0.0	-0.2	0.1	-0.1
潍坊综合保税区	81.4	23.1	3.8	-44.4	3.8	-43.7
济宁市						
任城区	305.6	10.6	33.5	43.0	48.8	35.2
兖州区	1465.0	1.2	83.6	24.8	119.5	14.8
微山县	219.5	21.5	38.9	93.3	61.3	72.3
鱼台县	67.0	28.0	2.9	103.0	4.7	101.7

地 区	规模以上工业 主营业务收入		规模以上工业 利润总额		规模以上工业 利税总额	
	亿元	增速 (%)	亿元	增速 (%)	亿元	增速 (%)
金乡县	356.7	18.1	30.6	37.8	39.4	34.3
嘉祥县	201.5	22.0	13.6	33.2	22.0	35.2
汶上县	248.9	23.4	20.3	40.8	32.6	41.4
泗水县	118.8	14.2	11.9	14.5	16.8	17.6
梁山县	342.1	19.7	23.7	15.6	35.1	15.2
曲阜市	312.2	18.7	26.4	20.4	42.1	16.1
邹城市	1184.4	31.3	80.9	17.4	173.2	23.4
济宁高新区	1303.7	17.1	93.4	50.9	143.9	41.4
济宁太白湖新区	41.1	36.4	3.6	211.9	7.1	93.4
济宁经开区	103.7	16.8	5.5	21.6	9.1	17.2
泰安市						
泰山区	351.0	-9.2	28.9	-6.9	45.8	-10.3
岱岳区	245.3	-15.9	18.8	-18.9	25.0	-15.2
新泰市	1010.8	4.8	51.3	43.3	101.2	32.5
肥城市	844.5	-1.5	60.6	28.5	94.1	16.5
宁阳县	1009.2	5.0	58.9	-8.6	96.8	-7.6
东平县	948.8	-13.3	52.5	-13.0	67.3	-13.3
泰安高新技术开发区	366.3	10.3	18.5	3.3	27.4	1.2
威海市						
环翠区	268.7	-1.3	19.2	4.1	28.6	8.8
文登区	1515.1	12.9	82.0	16.9	120.9	14.4
荣成市	2863.8	4.5	163.3	7.0	230.5	7.4
乳山市	760.9	10.9	33.6	11.9	56.5	10.6
威海市高技区	1021.0	12.1	95.0	10.6	130.6	11.9
威海市经技区	343.7	3.2	16.7	20.5	28.6	16.1
威海市临港区	171.2	12.5	8.0	17.1	12.5	17.3
日照市						
东港区	172.0	13.2	5.1	62.0	10.2	32.2
岚山区	1050.6	48.3	96.0	458.3	118.4	240.5
莒 县	497.8	18.3	16.2	-17.8	25.8	-1.3
五莲县	531.8	1.4	20.8	-3.0	26.7	-1.9
日照经济开发区	486.8	-8.4	19.5	-15.1	29.6	-12.4
山海天旅游度假区	3.8	-11.1	0.0	1210.0
莱芜市						
莱城区	1450.5	13.6	42.1	23.0	68.2	30.7
钢城区	702.2	39.2	29.9		52.1	904.6
临沂市						
兰山区	1741.1	1.5	107.5	2.3	149.4	1.0
罗庄区	630.7	19.4	39.0	181.9	60.5	65.0
河东区	551.9	27.2	16.1	22.4	26.4	24.1
沂南县	519.6	8.4	26.3	14.4	41.8	10.0
郯城县	674.9	6.2	54.4	7.8	87.2	14.3
沂水县	1068.9	14.5	46.8	20.2	83.1	25.0
兰陵县	589.3	8.6	31.2	4.4	46.3	13.3
费 县	764.1	9.7	56.2	10.2	83.7	13.5
平邑县	508.3	37.1	31.5	67.3	49.9	61.3
莒南县	635.0	6.2	29.8	6.0	44.3	1.0
蒙阴县	171.3	4.8	8.2	-4.9	14.3	3.3
临沭县	557.6	2.9	29.4	15.0	41.3	14.6
临沂高新技术开发区	543.0	3.8	20.8	-2.7	30.2	0.2
临沂经济技术开发区	1134.9	15.8	54.2	29.5	105.1	31.7
临沂临港技术开发区	70.7	-39.1	0.5	-76.7	1.4	-58.8

地 区	规模以上工业 主营业务收入		规模以上工业 利润总额		规模以上工业 利税总额	
	亿元	增速 (%)	亿元	增速 (%)	亿元	增速 (%)
德州市						
德城区	317.2	13.0	11.0	14.8	25.3	10.6
陵城区	1007.0	7.6	48.8	5.2	73.0	4.2
宁津县	775.0	6.8	35.6	5.7	39.8	6.9
庆云县	525.4	15.2	42.6	13.2	50.8	7.1
临邑县	1028.5	10.9	51.2	12.1	88.6	7.2
齐河县	1222.8	11.0	77.2	12.5	106.1	13.4
平原县	740.7	15.3	49.4	14.3	65.0	7.6
夏津县	951.7	16.1	55.6	14.1	72.1	10.1
武城县	993.8	11.5	56.1	12.3	67.3	12.8
德州经济技术开发区	1017.1	14.7	52.6	13.1	76.6	11.1
德州运河经济开发区	180.8	20.2	21.7	3.6	29.8	4.8
乐陵市	985.9	10.5	48.8	11.7	66.1	12.7
禹城市	1086.9	9.9	56.6	14.9	76.0	12.9
聊城市						
东昌府区	590.3	10.4	33.8	14.9	43.5	13.7
临清市	1031.2	5.8	61.0	11.8	95.4	11.0
阳谷县	934.7	11.2	55.8	7.2	86.9	12.9
莘 县	884.7	5.9	48.6	1.0	76.6	2.2
茌平县	1287.4	9.4	103.1	10.4	124.5	9.5
东阿县	325.9	3.8	55.0	29.9	70.6	24.8
冠 县	1013.8	5.8	53.5	-6.4	82.7	-9.7
高唐县	1099.8	-11.3	65.1	-10.1	82.0	-17.7
聊城经济开发区	286.0	52.8	14.0	38.7	28.3	91.5
聊城高新区	186.7	54.5	25.1	306.5	29.4	284.9
聊城度假区	5.0	18.4	0.4	34.8	0.4	30.2
滨州市						
滨城区	446.1	-5.5	17.8	-1.0	31.6	-0.8
沾化区	244.5	22.9	5.4	19.8	6.6	-5.1
惠民县	402.3	5.3	24.6	-8.6	33.2	0.6
阳信县	357.9	14.2	17.6	-29.8	53.5	-7.8
无棣县	335.9	21.1	16.7	23.1	21.6	23.6
博兴县	1260.6	5.1	43.2	47.7	65.1	47.5
邹平县	4486.9	-2.6	89.3	-19.9	142.4	-6.9
滨州经济技术开发区	438.1	3.4	21.0	-18.0	39.8	-12.6
滨州高新区	86.3	30.5	2.0	53.9	3.3	24.2
滨州北海开发区	317.1	76.5	39.5	200.1	51.8	436.0
菏泽市						
牡丹区	455.4	6.1	31.6	-2.3	40.5	-5.2
定陶区	443.9	12.3	32.7	12.5	46.9	12.1
曹 县	1267.2	8.0	66.8	-4.3	114.9	-7.8
单 县	777.5	13.1	48.8	15.5	76.5	14.1
成武县	556.6	10.7	56.2	5.9	79.4	5.5
巨野县	680.1	21.0	67.6	74.4	92.2	62.8
鄄城县	996.5	14.5	92.8	26.2	138.7	20.9
鄆城县	604.1	10.7	32.9	9.7	57.3	9.5
东明县	1163.9	10.7	42.5	5.6	112.7	15.3
菏泽开发区	686.3	8.6	76.5	8.7	108.3	8.7
菏泽高新区	453.8	19.7	76.2	19.1	96.1	17.0

地 区	固定资产投资		房地产开发投资		社会消费品零售总额	
	亿元	增速 (%)	亿元	增速 (%)	亿元	增速 (%)
淄博市						
淄川区	448.0	4.6	10.4	7.3	315.3	10.0
张店区	521.6	7.7	100.7	12.2	664.2	10.5
博山区	363.6	7.1	5.5	-29.2	275.1	9.1
临淄区	470.5	1.7	27.3	38.5	294.8	10.0
周村区	326.8	5.8	26.3	43.6	234.8	11.1
桓台县	386.7	-8.6	16.1	3.3	236.6	10.2
高青县	159.2	6.5	8.3	-18.7	71.9	9.1
沂源县	213.1	4.3	7.0	43.6	164.1	10.5
淄博市高新技术开发区	232.0	6.6	40.0	-4.6	95.1	10.0
淄博市文昌湖旅游度假区	13.7	27.6	0.3	-83.6	22.2	8.8
济南市						
历下区	291.4	17.1	237.2	19.5	1008.0	10.1
市中区	255.2	27.0	199.5	50.2	533.3	10.0
槐荫区	315.1	17.3	206.2	10.2	525.4	9.6
天桥区	203.8	20.3	73.2	-5.2	450.5	10.2
历城区	600.9	32.7	240.7	5.0	463.7	10.5
长清区	152.9	-38.6	44.2	15.9	151.4	9.8
章丘区	802.1	27.6	66.9	32.8	432.7	10.8
平阴县	285.3	20.3	9.0	-24.9	106.5	10.6
济阳县	354.9	26.6	30.6	18.2	139.4	10.7
商河县	154.4	27.0	20.1	55.7	98.2	10.5
济南高新区	751.7	10.1	104.9	-47.5	163.6	10.5
青岛市						
市南区	106.3	12.4	87.4	10.8	596.3	10.8
市北区	152.0	-21.7	141.6	-25.3	760.6	7.6
李沧区	538.9	14.8	203.8	48.9	425.2	13.3
崂山区	183.3	12.7	134.4	10.0	239.5	8.3
西海岸新区	2262.0	15.0	275.6	30.2		
黄岛区	2256.0	15.0	275.5	30.7	579.5	12.3
保税港区	6.0	33.5		-95.8		
城阳区	717.7	5.0	173.8	26.4	263.2	12.5
即墨区	1044.6	8.4	105.2	38.3	462.4	9.0
胶州市	1005.3	5.1	54.2	-4.1	435.7	16.7
平度市	770.1	5.3	58.0	34.5	421.5	9.1
莱西市	527.1	-19.7	24.2	35.4	323.8	10.0
红岛经济区	227.5	53.7	72.5	95.2	16.3	-8.6
枣庄市						
枣庄市中区	219.5	3.9	19.5	-1.0	143.4	9.6
薛城区	270.9	3.0	58.1	0.7	112.2	8.6
峄城区	203.3	2.1	6.1	259.3	79.2	11.0
台儿庄区	151.5	8.5	6.8	27.0	81.3	10.0

地 区	固定资产投资		房地产开发投资		社会消费品零售总额	
	亿元	增速 (%)	亿元	增速 (%)	亿元	增速 (%)
山亭区	121.1	4.8	6.2	382.9	88.4	10.7
滕州市	667.0	7.7	67.8	8.8	446.2	10.3
枣庄高新区	164.2	7.0	3.8	-65.5	31.4	9.6
东营市						
东营开发区	218.3	5.1	51.4	5.0	76.8	4.7
东营港开发区	136.2	6.3	1.4	376.8		
东营区	545.1	6.2	60.6	3.4	393.8	8.8
河口区	344.1	6.5	9.5	-30.1	62.8	10.5
垦利区	307.0	6.2	17.7	-100.0	74.4	10.4
利津县	140.9	6.8	7.4	-53.3	36.0	8.9
广饶县	660.0	5.1	39.3	5.5	211.5	10.3
烟台市						
芝罘区	428.2	9.1	193.0	0.5	490.5	10.2
福山区	487.2	9.1	48.2	0.7	130.3	10.2
牟平区	503.5	9.1	25.3	-19.9	190.6	10.5
莱山区	446.3	9.4	59.3	-9.2	123.6	10.5
龙口市	733.6	9.2	18.9	-3.3	433.3	10.0
莱阳市	194.6	9.5	13.0	15.6	317.6	10.3
莱州市	515.6	7.3	15.9	16.2	374.1	10.1
蓬莱市	436.8	5.0	12.0	-44.2	180.1	9.9
招远市	491.5	9.4	17.8	-16.3	210.5	10.6
栖霞市	174.6	9.5	4.3	4.9	167.7	10.7
海阳市	477.6	9.4	35.2	18.2	204.4	10.3
长岛县	8.6	13.2	1.1	-31.7	23.0	9.8
烟台开发区	609.6	9.2	72.5	5.1	148.3	10.6
烟台高新区	58.0	13.2	23.8	10.4	5.7	10.2
潍坊市						
潍城区						9.5
寒亭区						9.6
坊子区						9.8
奎文区						8.9
青州市						8.8
诸城市						8.0
寿光市						7.5
安丘市						10.7
高密市						6.8
昌邑市						10.4
临朐县						9.1
昌乐县						8.0
潍坊高新开发区						10.4
潍坊滨海开发区						12.1
潍坊峡山生态区						11.9
潍坊综合保税区						
济宁市						
任城区	401.2	6.7	129.3	36.8	393.3	9.1
兖州区	348.4	5.5	29.9	32.3	249.1	9.0
微山县	230.7	6.6	12.1	-30.9	134.8	9.0
鱼台县	161.8	4.1	3.8	154.9	106.0	10.2

地 区	固定资产投资		房地产开发投资		社会消费品零售总额	
	亿元	增速 (%)	亿元	增速 (%)	亿元	增速 (%)
金乡县	187.0	12.4	30.4	6.6	123.9	11.7
嘉祥县	180.5	4.4	12.4	30.6	128.1	11.1
汶上县	253.4	9.4	23.0	-9.8	129.1	9.8
泗水县	159.6	8.5	13.2	-18.4	104.5	8.3
梁山县	246.6	9.1	23.6	35.1	114.3	11.8
曲阜市	301.8	8.4	18.7	-19.4	217.8	7.7
邹城市	507.6	8.9	52.6	-7.5	329.6	10.7
济宁高新区	377.8	10.0	26.8	1.3	226.8	9.0
济宁太白湖新区	47.2	0.9	25.1	4.0	1.8	8.5
济宁经开区	69.9	6.3	2.3			
泰安市						
泰山区	348.4	3.0	47.3	-19.3	376.8	9.9
岱岳区	389.4		35.8	-15.4	190.8	9.9
新泰市	656.7	9.4	11.8	106.6	344.1	9.8
肥城市	648.0	9.6	19.2	14.1	319.9	10.1
宁阳县	414.2	9.5	14.0	52.7	180.3	10.1
东平县	353.2	9.5	11.4	19.0	171.1	10.0
泰安高新技术开发区	174.9	10.2	22.6	-40.5	13.3	9.7
威海市						
环翠区	328.3	-17.0	49.4	-9.0	267.8	10.5
文登区	642.3	12.3	42.4	5.4	379.7	10.3
荣成市	890.4	11.9	59.3	23.9	400.8	10.4
乳山市	576.5	11.0	22.3	11.6	262.1	10.3
威海市高技区	202.7	20.7	31.0	54.1	142.4	10.1
威海市经技区	206.5	20.7	65.2	118.9	145.5	10.6
威海市临港区	95.3	13.1	5.9	106.8	9.6	10.2
日照市						
东港区	427.1	12.4	120.2	23.5	271.3	9.3
岚山区	632.4	12.6	2.0	2489.4	109.1	9.6
莒 县	282.2	12.8	16.0	15.0	186.4	9.1
五莲县	168.9	12.5	10.5	31.4	95.4	8.9
日照经济开发区	163.9	-12.6	31.7	-8.5	48.0	8.3
山海天旅游度假区	16.8	12.4	2.8	-37.9	10.0	8.1
莱芜市						
莱城区	495.1	4.9	49.9	6.1	310.0	9.4
钢城区	173.1	5.9	3.5		70.0	9.2
临沂市						
兰山区	669.3	7.8	152.8	1.2	619.7	9.4
罗庄区	204.8	2.2	27.2	17.6	216.6	10.1
河东区	213.3	16.3	21.7	13.3	163.7	10.2
沂南县	227.9	0.8	6.8	42.3	145.2	9.9
郯城县	262.9	14.5	9.3	-17.5	162.8	10.0
沂水县	347.5	11.7	15.8	0.2	209.2	10.0
兰陵县	229.4	9.0	14.4	55.9	240.0	9.9
费 县	205.0	15.8	9.4	-36.1	131.0	10.0
平邑县	232.1	17.6	18.3	11.6	200.9	10.5
莒南县	218.4	6.2	8.4	60.8	145.1	9.3
蒙阴县	151.3	15.5	11.0	13.1	113.7	9.9
临沭县	195.2	5.3	40.8	-4.2	110.6	9.8
临沂高新技术开发区	192.2	1.3	4.4	92.0	110.4	9.8
临沂经济技术开发区	265.9	1.6	32.0	-48.0	130.9	10.0
临沂临港技术开发区	150.5	2.0	2.2	-60.3	21.8	9.3

地 区	固定资产投资		房地产开发投资		社会消费品零售总额	
	亿元	增速 (%)	亿元	增速 (%)	亿元	增速 (%)
德州市						
德城区	225.7	8.0	32.7	38.7	193.4	10.2
陵城区	159.3	5.9	11.6	-17.9	110.1	9.3
宁津县	210.1	7.5	12.5	18.9	119.9	9.1
庆云县	147.3	8.5	3.9	18.6	85.5	10.2
临邑县	255.3	8.2	12.3	25.4	139.6	10.7
齐河县	284.3	8.1	20.4	-18.9	144.7	10.4
平原县	153.7	8.4	9.9	-12.3	109.9	10.3
夏津县	144.5	7.3	15.1	53.5	101.6	9.9
武城县	218.0	8.0	10.0	106.6	96.6	10.1
德州经济技术开发区	276.3	8.7	45.7	2.4	104.0	11.3
德州运河经济开发区	42.1	7.4	7.7	-13.7	56.4	9.0
乐陵市	244.3	8.6	13.7	19.4	138.3	10.5
禹城市	280.4	8.3	43.0	0.2	137.2	10.6
聊城市						
东昌府区	278.1	16.1	67.1	-5.3	250.5	8.6
临清市	308.6	16.4	20.5	12.9	179.9	10.4
阳谷县	342.3	16.8	19.2	22.0	182.8	8.5
莘 县	287.9	16.1	21.3	19.9	136.4	10.2
茌平县	309.4	3.2	8.3	31.6	109.3	9.1
东阿县	115.9	15.0	22.9	41.1	48.2	10.0
冠 县	264.0	15.8	12.4	5.5	94.7	8.1
高唐县	254.7	-10.5	29.8	25.3	115.0	8.5
聊城经济开发区	170.3	16.1	57.2	24.4	124.7	8.6
聊城高新区	114.7	14.8	20.2	26.4	30.8	7.1
聊城度假区	24.3	16.8	3.0	-48.9	6.6	6.4
滨州市						
滨城区	396.7	2.8	23.4	-39.5	215.3	9.4
沾化区	181.6	7.3	2.2	-1.7	86.8	3.5
惠民县	231.5	13.5	9.8	-23.5	121.8	8.9
阳信县	161.0	10.6	1.2	-72.6	75.0	8.2
无棣县	227.1	10.7	8.7	-9.6	98.4	10.1
博兴县	285.8	11.2	17.7	-21.7	121.4	9.3
邹平县	287.0	0.1	15.6	63.1	194.5	10.0
滨州经济技术开发区	139.8	-8.9	23.5	205.5	39.0	9.1
滨州高新区	96.5	1.6	7.9	21.5	13.7	10.3
滨州北海开发区	180.9	6.3	1.7	215.6	2.8	8.6
菏泽市						
牡丹区	131.9	19.4	60.9	10.5	214.5	11.0
定陶区	96.1	13.9	14.0	25.0	105.5	10.4
曹 县	173.2	11.1	40.4	15.7	257.9	9.5
单 县	119.4	10.8	18.8	14.8	205.3	10.5
成武县	88.9	2.5	13.9	9.7	115.3	9.8
巨野县	127.5	11.2	28.0	7.9	165.1	10.0
鄄城县	159.6	10.3	30.0	-2.7	199.8	9.7
鄆城县	86.3	4.8	14.1	-12.5	134.5	9.4
东明县	175.7	18.5	26.8	-2.3	133.7	10.2
菏泽开发区	105.9	-3.5	43.6	-12.4	62.1	10.8
菏泽高新区	59.1	22.2	5.5	137.5	20.5	9.3

地 区	进出口		进口		出口	
	亿元	增速 (%)	亿元	增速 (%)	亿元	增速 (%)
淄博市						
淄川区	82.2	8.7	10.3	10.5	72.0	8.5
张店区	79.9	6.4	13.5	-14.2	66.4	11.8
博山区	32.6	1.0	4.9	21.6	27.7	-1.9
临淄区	141.9	74.6	102.7	132.7	39.2	5.6
周村区	37.7	29.5	7.9	39.3	29.9	27.1
桓台县	196.7	47.5	146.0	80.6	50.7	-3.6
高青县	9.8	29.8	1.7	182.4	8.1	16.8
沂源县	29.6	14.2	4.6	3.2	24.9	16.5
淄博市高新技术开发区	63.0	7.1	11.8	14.6	51.2	5.5
淄博市文昌湖旅游度假区	4.0	10.6	1.9	-8.4	2.0	37.8
济南市						
历下区	63.7	-16.0	28.4	-1.6	35.2	-24.9
市中区	39.7	25.5	12.7	63.5	27.0	13.2
槐荫区	33.0	-1.0	11.6	12.2	21.4	-6.9
天桥区	33.4	24.7	2.3	29.4	31.1	24.4
历城区	82.1	-17.9	22.2	-47.5	59.9	3.9
长清区	7.7	15.0	1.8	16.7	5.9	14.5
章丘区	51.3	23.0	8.6	63.4	42.7	17.2
平阴县	53.4	18.0	2.9	33.1	50.4	17.3
济阳县	21.5	14.8	6.8	8.1	14.6	18.2
商河县	8.2	12.2	1.7	31.1	6.5	8.2
济南高新区	314.3	24.4	158.1	27.5	156.2	21.4
青岛市						
市南区	678.7	18.4	285.4	43.3	393.3	5.1
市北区	133.2	20.7	63.5	25.0	69.7	17.1
李沧区	129.9	45.4	68.5	20.2	61.4	89.7
崂山区	484.9	6.6	161.4	9.5	323.5	5.3
西海岸新区						
黄岛区	894.5	9.8	288.9	3.7	605.6	12.9
保税港区	877.9	53.6	689.1	78.5	188.8	1.9
城阳区	544.2	1.9	170.5	0.3	373.6	2.7
即墨区	302.6	4.1	47.7	3.3	254.9	4.3
胶州市	412.4	18.1	94.7	32.3	317.7	14.4
平度市	168.0	17.0	27.3	10.6	140.6	18.3
莱西市	178.4	6.5	39.8	14.6	138.7	4.3
红岛经济区	84.5	13.6	28.1	27.2	56.4	7.9
枣庄市						
枣庄市中区	22.1	-10.1	0.6	-53.3	21.5	-7.7
薛城区	5.0	7.4	1.6	17.7	3.4	3.3
峄城区	15.9	25.9	0.9	69.3	15.0	24.1
台儿庄区	5.8	14.5	0.6	-24.9	5.3	21.5

地 区	进出口		进口		出口	
	亿元	增速 (%)	亿元	增速 (%)	亿元	增速 (%)
山亭区	9.4	8.0	1.8	11.3	7.6	7.3
滕州市	33.2	24.7	2.8	124.2	30.4	19.8
枣庄高新区	9.8	33.0	3.8	105.1	5.9	8.4
东营市						
东营开发区	225.1	-13.6	205.5	-12.8	19.6	-20.9
东营港开发区	232.9	41.0	226.4	42.5	6.5	3.0
东营区	92.1	46.2	76.5	301.8	37.7	-14.2
河口区	19.0	-21.4	10.7	-33.0	8.3	1.6
垦利区	116.0	31.5	70.8	30.5	45.2	33.1
利津县	114.7	35.6	106.0	40.0	8.7	-2.1
广饶县	490.1	57.9	281.7	109.3	208.4	18.6
烟台市						
芝罘区	134.4	6.3	63.2	4.8	71.3	7.7
福山区	105.0	13.0	36.7	8.2	68.3	15.7
牟平区	127.7	18.0	77.5	23.1	50.3	11.0
莱山区	77.6	0.7	24.7	12.5	52.9	-4.0
龙口市	235.5	12.1	94.6	7.7	140.9	15.3
莱阳市	60.4	6.4	6.5	-8.4	53.9	8.5
莱州市	88.0	-1.3	25.7	-11.7	62.3	3.7
蓬莱市	66.3	3.0	13.9	-4.4	52.4	5.1
招远市	159.3	6.3	72.3	11.6	87.0	2.3
栖霞市	41.8	22.8	3.2	-7.0	38.6	26.2
海阳市	65.6	4.0	13.9	9.5	51.7	2.6
长岛县	2.9	-46.3	0.7	-34.8	2.1	-49.3
烟台开发区	1696.0	2.3	796.4	2.4	899.6	2.2
烟台高新区	16.6	14.7	6.1	1.3	10.4	24.3
潍坊市						
潍城区	29.6	1.3	26.2	0.2	3.5	10.2
寒亭区	52.5	19.6	33.8	20.1	18.7	18.7
坊子区	34.4	7.9	23.7	10.4	10.7	2.6
奎文区	40.4	4.5	36.3	4.8	4.1	1.6
青州市	53.9	43.9	50.3	40.8	3.6	108.4
诸城市	103.8	8.5	94.5	8.3	9.3	11.1
寿光市	283.6	11.8	149.8	5.0	133.8	20.6
安丘市	61.0	14.6	55.4	14.3	5.6	17.3
高密市	162.9	21.9	107.3	13.6	55.6	42.1
昌邑市	66.8	20.6	46.4	15.9	20.4	32.7
临朐县	30.7	26.4	27.6	27.9	3.1	14.9
昌乐县	90.5	14.5	56.5	14.1	34.1	15.0
潍坊高新开发区	190.2	-8.0	71.1	37.4	119.1	-23.2
潍坊滨海开发区	168.6	98.9	101.1	26.5	67.5	1300.6
潍坊峡山生态区	3.5	15.5	3.2	15.7	0.3	13.6
潍坊综合保税区	91.4	20.6	69.8	28.8	21.6	0.1
济宁市						
任城区	45.3	-3.8	3.2	11.8	42.1	-4.8
兖州区	136.3	21.8	96.6	37.9	39.7	-5.3
微山县	4.4	11.2	0.3	123.1	4.1	7.2
鱼台县	6.5	0.7	0.2	-66.8	6.3	8.1

地 区	进出口		进口		出口	
	亿元	增速 (%)	亿元	增速 (%)	亿元	增速 (%)
金乡县	53.1	30.2	1.3	145.9	51.7	28.6
嘉祥县	12.4	6.0	7.2	0.7	5.2	14.3
汶上县	7.7	-3.1	1.9	-17.8	5.8	3.0
泗水县	5.5	3.6	0.4	8.4	5.1	3.2
梁山县	5.3	-5.3	0.1	206.7	5.2	-6.4
曲阜市	24.4	22.7	6.6	19.5	17.8	23.9
邹城市	18.2	4.0	12.8	7.9	5.4	-4.2
济宁高新区	91.2	16.8	42.8	26.0	48.4	9.7
济宁太白湖新区	0.1	-49.6			0.1	-49.6
济宁经开区	4.0	18.0		-80.5	3.9	23.2
泰安市						
泰山区	51.6	18.0	11.4	34.5	42.2	15.1
岱岳区	23.9	23.1	3.5	20.7	20.4	23.5
新泰市	18.6	18.0	3.6	16.9	14.9	18.2
肥城市	32.9	16.5	13.5	93.1	19.4	-8.7
宁阳县	8.3	-3.1	0.4	52.0	7.9	-4.8
东平县	4.1	-33.7	0.7	-70.3	3.3	-9.6
泰安高新技术开发区	13.0	37.8	1.7	-4.1	11.3	47.8
威海市						
环翠区	243.3	19.5	35.4	22.2	207.9	19.0
文登区	165.1	27.1	62.9	31.5	102.2	24.5
荣成市	219.8	7.9	54.9	5.2	164.9	8.8
乳山市	59.2	10.8	13.3	42.8	45.9	4.0
威海市高技区	236.9	8.6	67.8	25.8	169.1	3.0
威海市经技区	423.5	34.1	297.1	47.4	126.5	10.6
威海市临港区	57.0	-10.6	17.8	67.8	39.2	-26.3
日照市						
东港区	278.8	43.6	161.8	42.2	117.0	49.9
岚山区	317.4	18.8	182.8	12.4	134.5	28.7
莒 县	66.2	-34.1	38.5	-47.3	27.7	4.1
五莲县	24.4	49.9	1.0	55.9	23.4	49.6
日照经济开发区	221.7	-12.2	175.1	-12.3	46.6	-12.0
山海天旅游度假区	1.1	-17.6	0.3	-13.8	0.7	-19.2
莱芜市						
莱城区	93.3	-5.6	33.5	-21.0	59.9	6.0
钢城区	13.8	-0.8	3.3	-41.6	10.5	26.6
临沂市						
兰山区	165.4	2.2	107.6	25.8	57.7	-24.4
罗庄区	26.8	1.4	24.9	3.9	1.9	50.9
河东区	32.2	17.9	27.9	12.3	4.3	73.6
沂南县	24.4	19.3	21.1	22.8	3.3	0.8
郯城县	14.3	18.2	12.5	22.9	1.7	-7.4
沂水县	81.2	9.4	65.6	19.4	15.7	-18.9
兰陵县	7.6	10.7	7.3	10.9	0.3	0.1
费 县	32.0	11.6	31.3	13.5	0.7	-34.8
平邑县	12.2	0.9	10.5	-1.6	1.8	18.4
莒南县	55.1	18.4	40.0	22.0	15.1	9.8
蒙阴县	17.3	29.8	15.2	27.8	2.0	47.5
临沭县	44.8	20.6	34.6	24.8	10.2	8.4
临沂高新技术开发区	24.8	-13.3	24.0	-12.7	0.8	-28.4
临沂经济技术开发区	56.5	18.5	24.3	32.3	32.2	9.9
临沂临港技术开发区	9.9	-23.5	6.6	1.3	3.2	-48.9

地 区	进出口		进口		出口	
	亿元	增速 (%)	亿元	增速 (%)	亿元	增速 (%)
德州市						
德城区	17.2	-0.1	2.5	-22.7	14.8	5.0
陵城区	14.4	23.2	4.4	45.8	10.0	15.4
宁津县	11.4	25.1	0.8	147.4	10.6	20.8
庆云县	3.8	-30.5	0.2	-92.0	3.6	33.4
临邑县	37.7	8.6	12.9	-1.2	24.8	13.2
齐河县	35.3	5.9	14.6	0.7	20.6	9.9
平原县	9.2	11.8	2.1	-27.5	7.2	20.2
夏津县	4.3	13.7	1.3	-34.1	2.9	70.5
武城县	6.8	288.7	2.0	1712.2	4.8	193.4
德州经济技术开发区	51.3	40.8	19.6	40.4	31.7	41.1
德州运河经济开发区	10.7	9.2	0.8	-62.9	9.9	31.0
乐陵市	17.6	0.6	2.2	-17.3	15.3	3.8
禹城市	27.1	21.9	1.4	21.6	25.7	21.9
聊城市						
东昌府区	12.0	16.1	0.5	91.4	11.5	14.1
临清市	36.2	27.3	3.4	-9.8	32.8	33.0
阳谷县	206.4	8.9	144.5	10.4	61.9	5.5
莘 县	5.2	33.8	1.0	58.2	4.2	29.0
茌平县	74.6	99.9	56.2	114.0	18.4	66.4
东阿县	10.2	23.9	0.6	-51.1	9.6	36.7
冠 县	35.0	18.2	0.1	-49.2	34.9	18.8
高唐县	22.9	-4.4	6.9	-20.4	16.0	4.6
聊城经济开发区	30.9	32.2	2.0	28.0	28.9	32.5
聊城高新区	22.9	53.6	7.6	103.9	15.3	36.7
聊城度假区	0.5	8.4		-24.4	0.4	10.3
滨州市						
滨城区	70.5	21.5	5.2	39.4	65.4	20.3
沾化区	14.1	-8.7	9.2	-12.9	4.9	0.5
惠民县	8.3	-62.8	1.2	-23.8	7.2	-65.7
阳信县	22.3	21.7	10.2	69.4	12.1	-1.7
无棣县	15.5	60.1	8.3	74.5	7.2	46.2
博兴县	281.9	19.9	195.6	24.3	86.3	10.9
邹平县	214.0	18.0	161.2	18.7	52.8	16.0
滨州经济技术开发区	21.7	11.0	9.6	18.7	12.1	5.6
滨州高新区	23.2	38.1	1.1	25.0	22.1	38.8
滨州北海开发区	0.1	-43.7			0.1	-43.2
菏泽市						
牡丹区	9.5	30.0	2.0	27.6	7.5	30.6
定陶区	5.3	28.6	1.5	33.8	3.9	26.7
曹 县	65.3	5.4	3.0	4.7	62.3	5.4
单 县	12.7	-44.1	0.2	-98.3	12.4	32.6
成武县	8.7	14.8	0.2	-51.2	8.5	17.8
巨野县	28.2	-8.1	0.9	67.8	27.3	-9.5
鄄城县	4.8	10.0	0.5	-12.7	4.3	23.0
鄄城县	14.6	-29.7	1.8	-14.2	12.8	-31.5
东明县	217.8	38.6	212.2	45.6	5.6	-51.4
菏泽开发区	30.2	-3.0	16.4	-23.0	13.9	40.0
菏泽高新区	2.4	-19.8	0.4	-29.3	2.0	-17.6

地 区	一般公共预算收入		一般公共预算支出		居民可支配收入	
	亿元	增速 (%)	亿元	增速 (%)	元	增速 (%)
淄博市						
淄川区	31.6	7.1	40.8	0.6	30398	8.5
张店区	49.3	8.8	50.8	3.2	38627	8.4
博山区	23.7	6.7	32.0	3.5	30173	8.8
临淄区	74.5	9.5	48.2	4.1	32824	8.7
周村区	18.8	8.5	21.7	8.2	29792	8.8
桓台县	35.3	7.9	39.8	6.6	30250	8.9
高青县	14.6	9.1	28.0	13.0	21118	9.5
沂源县	20.0	6.6	35.2	6.4	25071	9.1
淄博市高新技术开发区	37.1	7.0	33.4	1.0	38674	8.3
淄博市文昌湖旅游度假区	1.3	8.6	4.6	44.5		
济南市						
历下区	131.2	11.1	62.6	9.1	52283	8.6
市中区	85.4	1.3	53.7	13.6	49834	8.2
槐荫区	45.6	11.3	40.1	8.9	46108	8.4
天桥区	41.0	13.2	37.0	8.7	42831	8.4
历城区	91.5	24.3	64.7	7.8	35012	8.7
长清区	20.4	22.2	34.6	9.0	26344	9.4
章丘区	52.1	2.9	64.5	-9.5	27790	9.4
平阴县	20.1	11.9	31.9	12.8	20068	8.7
济阳县	20.7	14.8	39.1	14.3	19570	10.9
商河县	10.0	20.7	35.6	18.0	16988	9.1
济南高新区	100.7	15.2	73.9	22.4		
青岛市						
市南区	100.1	7.1	54.3	4.4		
市北区	106.9	7.2	74.4	-11.3		
李沧区	80.2	34.3	72.5	45.7		
崂山区	141.8	12.2	91.2	0.5		
西海岸新区						
黄岛区	231.3	9.1	190.8	2.4	39665	8.9
保税港区	12.4	15.9	7.8	4.6		
城阳区	104.7	9.1	79.0	8.6	47581	8.6
即墨区	104.3	2.5	128.3	-1.6	32048	9.0
胶州市	96.5	6.0	108.9	3.9	31224	8.5
平度市	54.2	10.0	97.0		26711	8.9
莱西市	51.1	0.1	71.5	-8.3	29208	8.9
红岛经济区	25.0	25.5	19.1	-6.6		
枣庄市						
枣庄市中区	22.2	4.0	30.7	7.1	26460	7.6
薛城区	14.5	4.0	21.4		22417	8.1
峄城区	8.8	0.8	24.0	27.2	19146	8.9
台儿庄区	7.9	4.1	17.5	-10.1	17463	9.1

地 区	一般公共预算收入		一般公共预算支出		居民可支配收入	
	亿元	增速 (%)	亿元	增速 (%)	元	增速 (%)
山亭区	5.0		21.9	1.8	14484	9.9
滕州市	70.4	3.5	84.1	-5.4	25028	8.9
枣庄高新区	7.1	2.8	7.1	1.4		
东营市						
东营开发区	18.3	12.5	14.9	5.6		
东营港开发区	11.0	47.1	8.6	7.3		
东营区	28.6	12.8	31.8	-10.4	42971	8.0
河口区	20.1	12.2	21.0	-1.8	37933	8.1
垦利区	22.7	12.5	28.8	3.5	31118	8.4
利津县	13.8	12.7	27.6	21.9	22441	8.3
广饶县	41.0	3.8	49.9		30777	8.2
烟台市						
芝罘区	67.8	8.8	48.0	1.5	43504	8.4
福山区	30.1	6.9	30.4	10.1	38237	8.6
牟平区	25.2	7.5	31.2	10.0	29475	8.7
莱山区	32.1	6.9	33.5	6.8	41398	8.6
龙口市	98.0	8.3	94.7	3.2	34733	8.5
莱阳市	18.1	17.2	35.9	9.7	22660	8.7
莱州市	58.0	-5.8	61.8	-3.2	29617	8.5
蓬莱市	32.7	6.4	39.1	-2.2	29626	8.7
招远市	57.5	6.4	57.1	3.5	31287	8.6
栖霞市	12.7	18.3	32.1	17.4	20468	7.9
海阳市	30.4	7.8	39.6	11.8	26526	8.8
长岛县	1.3	9.8	8.2	15.3	23354	8.9
烟台开发区	103.5	12.4	81.3	16.9	51824	8.4
烟台高新区	8.2	8.2	7.6	-39.7	36814	8.6
潍坊市						
潍城区	20.5	3.9	18.0	5.3	32837	8.6
寒亭区	18.7	10.1	24.7	16.1	26402	9.1
坊子区	14.3	9.0	18.6	3.6	25470	9.1
奎文区	25.5	6.5	18.5	3.9	40687	7.7
青州市	46.5	5.3	51.2	3.3	26046	9.2
诸城市	71.2	3.5	74.7	-2.3	29186	8.7
寿光市	90.3	3.0	95.5	-2.0	29780	9.0
安丘市	22.5	11.4	41.8	7.4	23701	8.9
高密市	49.1	5.3	52.1	0.1	27772	8.7
昌邑市	30.8	5.8	40.6	10.0	25249	9.0
临朐县	16.3	11.8	35.5	8.5	23440	9.2
昌乐县	24.0	3.0	31.8	13.0	24723	9.3
潍坊高新开发区	49.6	15.7	24.7	12.1		
潍坊滨海开发区	34.9	9.0	23.7	4.8		
潍坊峡山生态区	1.9	27.0	9.3	14.2		
潍坊综合保税区	1.7	27.8	2.0	-6.0		
济宁市						
任城区	61.7	6.2	54.5	0.4	32420	8.9
兖州区	44.4	-3.0	50.7	0.1	29230	9.2
微山县	32.7	3.2	40.1	-4.5	21392	9.4
鱼台县	10.0	6.2	24.3	-1.3	18501	9.8

地 区	一般公共预算收入		一般公共预算支出		居民可支配收入	
	亿元	增速 (%)	亿元	增速 (%)	元	增速 (%)
金乡县	14.0	11.4	36.5	12.5	21315	9.9
嘉祥县	13.5	10.2	32.6	5.6	18584	10.1
汶上县	13.6	3.0	31.9	5.0	19958	9.0
泗水县	8.2	1.4	31.9	13.6	16036	9.9
梁山县	14.6	18.6	37.9	24.6	18752	9.3
曲阜市	25.4		41.8	-4.0	22337	9.1
邹城市	75.1	4.0	75.6	-4.1	26134	9.2
济宁高新区	38.1	-8.4	20.5	-21.8		
济宁太白湖新区	10.4	52.0	7.5	10.9		
济宁经开区	3.3		6.5	98.1		
泰安市						
泰山区	30.9	5.3	23.5	9.0	35403	8.3
岱岳区	18.9	28.6	33.3	-5.3	24694	8.7
新泰市	40.6	-3.0	64.7	-0.3	25781	8.7
肥城市	40.4	-4.5	56.7	-4.6	26335	8.8
宁阳县	11.5	4.5	36.4	3.6	21548	8.8
东平县	11.5	2.1	38.0	9.3	19581	8.9
泰安高新技术开发区	20.3	-5.7	23.9	17.0		
威海市						
环翠区	46.5	9.1	30.0	-2.8	39361	9.4
文登区	51.7	9.7	63.5	4.2	29876	9.1
荣成市	71.9	9.7	102.4	6.9	31762	9.2
乳山市	31.8	9.0	43.9	6.7	25390	9.3
威海市高技区	27.8	9.7	19.1	12.2		
威海市经技区	26.5	9.0	20.7	19.7		
威海市临港区	7.1	11.1	7.8	-3.8		
日照市						
东港区	41.6	13.8	37.7	14.1	27545	9.4
岚山区	30.8	38.8	26.4	18.0	24165	9.5
莒 县	18.1	31.7	55.1	32.1	17776	9.5
五莲县	12.6	18.0	29.7	12.4	18742	9.4
日照经济开发区	21.8	-8.4	12.3	-15.6		
山海天旅游度假区	3.5	13.9	6.6	3.7		
莱芜市						
莱城区	39.7		74.9		25263	9.2
钢城区	16.3	23.2	13.9	10.7	30437	9.0
临沂市						
兰山区	73.1	12.4	50.0	5.0	25940	8.1
罗庄区	20.3	11.4	24.3	5.1	25588	8.6
河东区	14.4	11.7	28.6	11.4	25034	8.2
沂南县	13.7	1.6	43.5	11.9	22387	9.5
郯城县	12.0	9.0	35.2	-1.3	23604	8.4
沂水县	20.1	-4.7	48.6	-1.9	24220	8.9
兰陵县	14.2	6.1	45.2	2.3	21929	9.6
费 县	20.5	16.8	46.5	22.2	23188	9.0
平邑县	10.4	12.1	36.7	0.7	22662	8.9
莒南县	13.4	7.4	36.9	7.1	20605	9.0
蒙阴县	10.0	9.3	33.7	5.9	21380	9.5
临沭县	14.0	3.4	35.4	9.1	24575	8.2
临沂高新技术开发区	6.4	-7.9	6.2	-8.5	27210	9.3
临沂经济技术开发区	13.4	-30.7	10.9	-42.2	26559	9.1
临沂临港技术开发区	4.1	-13.6	10.0	-16.2	21184	8.2

地 区	一般公共预算收入		一般公共预算支出		居民可支配收入	
	亿元	增速 (%)	亿元	增速 (%)	元	增速 (%)
德州市						
德城区	19.2	12.7	19.2	5.8	23244	8.9
陵城区	12.6	10.0	23.9	-4.4	17932	8.8
宁津县	7.0	10.0	20.6	12.2	17975	8.6
庆云县	6.2	15.7	18.0	9.4	17633	9.1
临邑县	15.5	12.6	23.8	3.6	19058	9.6
齐河县	29.2	10.0	35.6	-3.7	19467	9.8
平原县	8.9	15.0	23.0	13.7	18456	9.5
夏津县	8.0	11.1	23.8	8.4	17990	8.7
武城县	9.0	10.0	19.1	3.8	19001	9.3
德州经济技术开发区	22.0	12.6	19.2	10.3		
德州运河经济开发区	6.4	10.0	4.2	-25.4		
乐陵市	10.6	11.9	29.3	11.8	18554	9.7
禹城市	19.6	10.0	31.5	11.1	19063	9.4
聊城市						
东昌府区	35.0	9.6	38.1	12.4	20254	9.5
临清市	18.7	-0.2	33.8	1.0	18813	9.5
阳谷县	13.9	4.8	34.8	6.5	16660	9.7
莘 县	10.6	0.0	42.2	11.6	16337	9.9
茌平县	31.6	0.4	37.9	-0.9	19044	9.1
东阿县	13.8	11.9	24.2	26.7	15959	9.6
冠 县	11.8	7.9	34.8	0.5	16514	9.4
高唐县	15.6	2.6	28.8	6.8	18128	9.3
聊城经济开发区	15.6	0.3	13.7	-7.8	19301	9.7
聊城高新区	7.9	43.2	9.1	15.6	16953	9.5
聊城度假区	2.4	18.3	6.4	6.1	17073	9.5
滨州市						
滨城区	31.7	-5.9	24.7	-22.8	29043	8.5
沾化区	10.9	1.1	22.8	3.0	23819	8.6
惠民县	11.1	22.7	30.4	3.4	22127	9.4
阳信县	10.3	29.9	25.9	4.6	21437	9.1
无棣县	14.8	1.0	29.4	2.0	24381	8.8
博兴县	29.1	11.3	35.2	1.5	26020	8.8
邹平县	67.8	5.8	67.4	6.2	27249	8.7
滨州经济技术开发区	15.1	22.8	13.4	13.9	26243	9.7
滨州高新区	6.1	25.4	7.1	6.2	23938	9.7
滨州北海开发区	15.0	57.2	12.5	35.6	25602	9.9
菏泽市						
牡丹区	17.5	10.1	56.7	14.3	18670	9.9
定陶区	8.7	13.6	32.2	20.4	15973	10.0
曹 县	17.2	-18.4	63.2	7.6	16799	9.8
单 县	12.8	-9.9	58.0	31.1	16504	10.1
成武县	7.8	-5.0	30.3	17.4	16567	9.8
巨野县	23.7	24.5	42.5	14.8	17799	10.1
鄄城县	23.9	12.3	57.9	10.8	17586	10.2
鄄城县	8.4	0.5	39.1	19.6	15635	10.0
东明县	19.1	12.9	51.1	51.4	16674	9.9
菏泽开发区	18.0	0.1	22.4	21.7	24278	9.5
菏泽高新区	12.1	5.9	10.9	100.8		

二十一、全市重点镇（街道）主要指标

MAIN STATISTICAL INDICATORS
OF IMPORTANT TOWNS

全市重点镇（街道）主要指标

简 要 说 明

一、重点镇（街道）是根据上年度全市所有镇（街道）经济社会统计资料进行综合评价确定的。

二、本篇资料包括全市重点镇（街道）主要经济社会发展指标，列出了各个指标的绝对额和在重点镇（街道）中的单项排序。

三、一般公共预算收入来源于市财政局财政决算表。

编辑单位：市农村社会经济调查队
编 委：孙启玉
编 辑：段希会
校 对：段希会
电 话：2181012

21-1 全市重点镇（街道）主要指标

(2017年)

镇（街道）名称	税收总收入（万元）		一般公共预算收入（万元）	
	总量	位次	总量	位次
张店区湖田街道	40293	16	17054	20
张店区马尚镇	80071	8	53649	5
张店区南定镇	107768	6	33991	10
张店区津水镇	33131	22	10159	30
张店区傅家镇	27641	29	18315	18
张店区中埠镇	25626	30	14471	24
张店区房镇镇	32346	24	25574	12
淄川区钟楼街道	153022	4	94000	2
淄川区昆仑镇	33180	21	12866	25
淄川区岭子镇	31371	25	17302	19
淄川区龙泉镇	14281	36	8060	34
淄川区罗村镇	21408	33	12185	29
淄川区洪山镇	27665	28	15419	22
淄川区双杨镇	35963	18	21823	14
博山区山头街道	29708	27	9911	32
博山区域城镇	59838	11	33611	11
博山区白塔镇	55086	14	23442	13
博山区八陡镇	35177	19	15099	23
周村区城北路街道	30909	26	18532	17
周村区北郊镇	32391	23	9747	33
周村区南郊镇	20350	34	12830	26
周村区王村镇	35088	20	20453	15
临淄区辛店街道	62294	10	34636	9
临淄区稷下街道	59435	12	36149	8
临淄区朱台镇	59083	13	12598	27
临淄区凤凰镇	76742	9	44401	7
临淄区金山镇	182660	2	136895	1
桓台县索镇	110763	5	16565	21
桓台县起凤镇	15088	35	7583	35
桓台县马桥镇	203610	1	80735	3
桓台县唐山镇	95132	7	52368	6
桓台县果里镇	160661	3	65785	4
高青县田镇街道	45061	15	10090	31
高青县常家镇	25175	31	19109	16
沂源县南麻街道	21839	32	12207	28
沂源县东里镇	13738	37	7446	36
沂源县悦庄镇	38913	17	3844	38
文昌湖省级旅游度假区萌水镇	9669	38	5433	37

21-1 续表 1

(2017 年)

镇(街道)名称	农村居民人均可支配收入 (元/人)		“四上”企业主营业务收入 (万元)	
	总量	位次	总量	位次
张店区湖田街道	23997	11	4145891	6
张店区马尚镇	24803	4	1955833	18
张店区南定镇	24700	6	2974621	8
张店区津水镇	20500	27	2410747	14
张店区傅家镇	20467	29	1187387	28
张店区中埠镇	20500	27	701212	34
张店区房镇镇	21172	23	2607280	13
淄川区钟楼街道	24537	7	6002129	2
淄川区昆仑镇	24286	9	2106349	15
淄川区岭子镇	22164	20	966259	32
淄川区龙泉镇	23566	14	1484392	21
淄川区罗村镇	24062	10	1029054	29
淄川区洪山镇	22861	16	5018366	5
淄川区双杨镇	25409	1	2811708	11
博山区山头街道	20403	30	1012897	30
博山区域城镇	20883	24	1408470	22
博山区白塔镇	25388	2	788019	33
博山区八陡镇	22729	17	564723	35
周村区城北路街道	15341	37	1806025	20
周村区北郊镇	19817	33	2100831	16
周村区南郊镇	18389	36	2705173	12
周村区王村镇	23016	15	1981038	17
临淄区辛店街道	25308	3	3253267	7
临淄区稷下街道	24305	8	2857534	10
临淄区朱台镇	22210	19	1336995	24
临淄区凤凰镇	19925	32	1377117	23
临淄区金山镇	23708	13	2936331	9
桓台县索镇	23951	12	1826142	19
桓台县起凤镇	22451	18	994735	31
桓台县马桥镇	24781	5	7974219	1
桓台县唐山镇	20566	26	5489264	3
桓台县果里镇	21980	22	5055556	4
高青县田镇街道	22158	21	1301783	25
高青县常家镇	20648	25	1283351	26
沂源县南麻街道	19966	31	533058	36
沂源县东里镇	18829	35	304585	38
沂源县悦庄镇	19751	34	1274947	27
文昌湖省级旅游度假区萌水镇	14758	38	415441	37

21-1 续表 2

(2017 年)

镇(街道)名称	高新技术产业产值(万元)		二三产业从业比重(%)	
	总量	位次	总量	位次
张店区湖田街道	2299634	3	99.27	3
张店区马尚镇	139056	32	99.82	1
张店区南定镇	746902	13	99.40	2
张店区津水镇	1824072	5	92.08	18
张店区傅家镇	101722	35	97.75	4
张店区中埠镇	159790	29	70.69	34
张店区房镇镇	1103191	8	90.17	22
淄川区钟楼街道	3584523	1	80.73	31
淄川区昆仑镇	730815	14	92.31	17
淄川区岭子镇	114663	34	76.09	33
淄川区龙泉镇	461708	20	90.28	21
淄川区罗村镇	184598	27	90.91	20
淄川区洪山镇	862427	10	96.76	10
淄川区双杨镇	632752	15	94.26	11
博山区山头街道	334316	23	97.39	6
博山区域城镇	620956	16	87.87	24
博山区白塔镇	157232	30	93.98	12
博山区八陡镇	74406	37	97.44	5
周村区城北路街道	802767	11	87.11	26
周村区北郊镇	620895	17	91.02	19
周村区南郊镇	752770	12	70.41	35
周村区王村镇	439975	22	93.19	15
临淄区辛店街道	550856	18	90.10	23
临淄区稷下街道	969931	9	92.83	16
临淄区朱台镇	440096	21	93.26	14
临淄区凤凰镇	48858	38	87.18	25
临淄区金山镇	1985064	4	48.32	38
桓台县索镇	167307	28	97.14	7
桓台县起凤镇	312640	24	86.57	27
桓台县马桥镇	1773135	6	96.83	9
桓台县唐山镇	3559451	2	97.12	8
桓台县果里镇	237347	25	83.37	30
高青县田镇街道	99692	36	79.26	32
高青县常家镇	524057	19	85.45	29
沂源县南麻街道	131918	33	85.80	28
沂源县东里镇	195039	26	58.73	37
沂源县悦庄镇	1193209	7	66.75	36
文昌湖省级旅游度假区萌水镇	143792	31	93.67	13

21-1 续表 3

(2017 年)

镇(街道)名称	城镇建成区人口比重(%)		区县级以上文明村普及率(%)		万人刑事案件立案率(件/万人)	
	总量	位次	总量	位次	总量	位次
张店区湖田街道	92.97	7	36.00	13	6.40	11
张店区马尚镇	98.06	4	51.52	12	43.82	38
张店区南定镇	93.86	6	30.77	14	22.03	33
张店区津水镇	68.57	21	9.52	30	35.61	36
张店区傅家镇	95.41	5	4.35	35	4.05	8
张店区中埠镇	66.09	23	26.67	17	3.41	5
张店区房镇镇	91.18	8	22.22	19	11.23	20
淄川区钟楼街道	98.62	3	65.63	6	15.36	25
淄川区昆仑镇	78.74	18	58.33	10	7.09	13
淄川区岭子镇	54.47	26	10.34	27	7.15	14
淄川区龙泉镇	80.00	16	73.68	3	13.02	23
淄川区罗村镇	86.13	10	0.00	38	13.61	24
淄川区洪山镇	87.50	9	64.00	7	3.15	3
淄川区双杨镇	43.66	31	58.33	10	21.87	32
博山区山头街道	85.60	12	23.33	18	16.98	26
博山区域城镇	54.27	27	26.87	16	11.51	21
博山区白塔镇	67.82	22	78.95	1	3.67	6
博山区八陡镇	79.11	17	60.87	9	3.80	7
周村区城北路街道	74.68	19	75.00	2	40.08	37
周村区北郊镇	28.95	36	19.61	23	19.13	29
周村区南郊镇	42.00	32	61.22	8	21.60	31
周村区王村镇	81.30	14	71.43	4	2.17	1
临淄区辛店街道	100.00	1	15.63	25	21.01	30
临淄区稷下街道	85.08	13	10.26	28	34.09	35
临淄区朱台镇	26.98	37	3.51	36	9.16	17
临淄区凤凰镇	41.67	33	2.67	37	17.01	27
临淄区金山镇	51.58	28	11.32	26	11.93	22
桓台县索镇	100.00	1	10.17	29	10.91	19
桓台县起凤镇	85.67	11	8.33	31	9.83	18
桓台县马桥镇	80.62	15	5.77	33	4.85	9
桓台县唐山镇	45.83	30	16.00	24	7.55	15
桓台县果里镇	47.17	29	7.58	32	7.85	16
高青县田镇街道	54.71	25	5.48	34	17.78	28
高青县常家镇	59.55	24	71.23	5	3.14	2
沂源县南麻街道	74.21	20	27.78	15	3.29	4
沂源县东里镇	32.57	34	20.31	22	6.43	12
沂源县悦庄镇	29.41	35	21.69	21	5.42	10
文昌湖省级旅游度假区萌水镇	24.97	38	22.22	19	29.45	34

附录

APPENDICES

2011—2017年全市四上单位数量
全市进出口百强企业名单
全市高新技术企业名单

简 要 说 明

一、本篇反映了全市“四上”单位数量及人口普查、经济普查等主要数据，收录了全市高新技术企业名单、进出口百强企业名单、地方名牌产品和名优产品名单，以及2018年国民经济和社会发展主要目标等。

二、“四上”单位（规模以上工业、住宿餐饮业、批零贸易业、建筑业、房地产业及服务业单位）数据来自基本单位名录库。人口普查常住总人口，总户数，外来人口及分民族、分文化程度、分年龄的人口数量等数据来自第三、四、五、六次人口普查年鉴资料。经济普查按行业、按机构类型、按登记注册类型、按区县分组的法人单位、产业活动单位个数，就业人数等数据来自全市第一、二、三次经济普查年鉴资料。以上资料均由市普查办公室加工整理。

三、高新技术企业名单、进出口百强企业名单、名牌名优产品名单分别由市科技局、市商务局、市质监局提供，均由市统计局综合科加工整理。

编辑单位：	市普查办公室	综合科
编 委：	吴 勇	王 起
编 辑：	谭延虎 李 璐	周婷婷
校 对：	谭延虎 李 璐	周婷婷
电 话：	2180833	2184538

附录1 2011—2017年全市四上单位数量

年份	合计	规模以上工业企业	规模以上批发企业	规模以上零售企业	规模以上住宿企业	规模以上餐饮企业	规模以上建筑业企业	规模以上房地产企业	规模以上服务业企业
2011	4807	3133	305	347	52	259	415	296	
2012	5311	3177	348	364	54	187	420	305	456
2013	5328	3131	388	373	55	166	393	313	509
2014	5186	2981	395	369	53	143	388	332	525
2015	5304	2981	434	383	52	130	407	349	568
2016	5454	2976	510	412	55	127	411	357	606
2017	5331	2624	571	415	49	104	357	447	764

附录2 2016—2017年分区县四上单位数量

地区	合计	规模以上工业企业	规模以上批发企业	规模以上零售企业	规模以上住宿企业	规模以上餐饮企业	规模以上建筑业企业	规模以上房地产企业	规模以上服务业企业
淄川区									
2016年	740	524	75	29	4	12	26	31	39
2017年	626	413	61	30	3	11	33	26	49
张店区									
2016年	1129	331	128	168	28	54	81	122	217
2017年	1107	256	167	172	24	42	114	80	252
博山区									
2016年	523	397	15	25	3	12	22	24	25
2017年	459	321	12	30	2	10	24	24	36
临淄区									
2016年	880	486	87	41	6	22	95	36	107
2017年	921	514	96	33	6	20	37	98	117
周村区									
2016年	533	343	60	25	5	6	27	40	27
2017年	496	310	57	26	5	3	35	29	31
桓台县									
2016年	523	301	54	33	5	9	62	20	39
2017年	548	272	59	34	5	7	20	86	65
高青县									
2016年	259	129	21	13	2	2	18	24	50
2017年	224	112	18	11	2	2	23	20	56
沂源县									
2016年	285	165	5	29	2	5	31	15	33
2017年	329	165	6	30	2	5	17	33	71
高新区									
2016年	486	221	64	48		5	48	40	60
2017年	547	215	94	48		4	50	50	86
文昌湖区									
2016年	67	60	1	1			1	3	1
2017年	54	46	1	1			4	1	1

附录3 全市高新技术企业名单

(有效期内)

企业名称	所属区县	企业名称	所属区县
山东星之联生物科技股份有限公司	张店区	淄博市淄川振华玻璃制品有限公司	淄川区
山东迪浩耐磨管道股份有限公司	张店区	功力机器有限公司	淄川区
山东伯仲真空设备股份有限公司	张店区	山东狮子王陶瓷科技有限公司	淄川区
山东未名生物医药股份有限公司	张店区	山东镭泽智能科技有限公司	淄川区
山东齐隆化工股份有限公司	张店区	山东唐骏欧铃汽车制造有限公司	淄川区
淄博火炬能源有限责任公司	张店区	山东林嘉新材料科技有限公司	淄川区
山东联创互联网传媒股份有限公司	张店区	淄博祥龙测控技术有限公司	淄川区
淄博鲁华同方化工有限公司	张店区	鲁丰织染有限公司	淄川区
山东计保电气有限公司	张店区	山东天晟机械装备股份有限公司	淄川区
山东汇能电气有限公司	张店区	山东凯盛新材料股份有限公司	淄川区
爱科科技有限公司	张店区	山东亚丰农业机械装备有限公司	淄川区
山东金达管业有限公司	张店区	山东安博机械科技股份有限公司	博山区
淄博鲁华泓锦新材料股份有限公司	张店区	山东精工泵业有限公司	博山区
淄博新塑化工有限公司	张店区	淄博旭硝子刚玉材料有限公司	博山区
淄博美林电子有限公司	张店区	山东山博电机集团有限公司	博山区
山东义升环保设备有限公司	张店区	山东名盾防爆装备科技有限公司	博山区
山东鑫旭集团有限公司	张店区	山东鲁桥新材料股份有限公司	博山区
山东盛日环保股份有限公司	张店区	山东硕博泵业有限公司	博山区
淄博鸿嘉铝业股份有限公司	张店区	山东圣世达化工有限责任公司	博山区
山东元星电子有限公司	张店区	山东晶鑫晶体科技有限公司	博山区
淄博泰光电力器材厂	张店区	淄博宇海电子陶瓷有限公司	博山区
山东飞龙制冷设备有限公司	张店区	山东玉鑫环保科技股份有限公司	博山区
山东卓创资讯股份有限公司	张店区	山东耐材集团鲁耐窑业有限公司	博山区
山东科汇电力自动化股份有限公司	张店区	淄博康贝医疗器械有限公司	博山区
山东环亿资源综合利用股份有限公司	张店区	山东北方民爆器材有限公司	博山区
山东雷帕得汽车技术股份有限公司	淄川区	淄博水环真空泵厂有限公司	博山区
山东兴辉化工有限公司	淄川区	淄博真空设备厂有限公司	博山区
淄博市鲁中耐火材料有限公司	淄川区	山东汇祥健身器材有限公司	博山区
山东先河悦新机电股份有限公司	淄川区	淄博银仕来纺织有限公司	博山区
山东佳能科技股份有限公司	淄川区	山东赫达股份有限公司	周村区
山东科恒晶体材料科技有限公司	淄川区	山东玉兔食品股份有限公司	周村区
山东金科力电源科技有限公司	淄川区	山东萨菲尔晶体科技股份有限公司	周村区
山东淄博电瓷厂股份有限公司	淄川区	淄博安泽特种气体有限公司	周村区
山东金城生物药业有限公司	淄川区	山东华普电机科技有限公司	周村区
山东电盾科技股份有限公司	淄川区	山东华安新材料有限公司	周村区

附录 3 续表 1

(有效期内)

企业名称	所属区县	企业名称	所属区县
淄博晨启电子有限公司	周村区	山东隆盛和助剂有限公司	临淄区
山东金润德新材料科技股份有限公司	周村区	山东天野塑化有限公司	临淄区
山东一村空调有限公司	周村区	淄博市临淄银河技术开发有限公司	临淄区
山东磊宝铝业科技股份有限公司	周村区	山东瀛寰化工有限公司	临淄区
山东齐鲁华信高科有限公司	周村区	山东迅达化工集团有限公司	临淄区
山东鲁铭高温材料股份有限公司	周村区	山东亚滨医疗科技有限公司	临淄区
山东利尔新材股份有限公司	周村区	山东坤瀚新材料科技有限公司	临淄区
山东哈普沃动力科技股份有限公司	周村区	山东齐鲁石化工程有限公司	临淄区
山东英科医疗用品股份有限公司	临淄区	山东广浦生物科技有限公司	临淄区
淄博腾辉油脂化工有限公司	临淄区	山东美陵化工设备股份有限公司	临淄区
山东大齐化工科技有限公司	临淄区	山东海湾吊装工程股份有限公司	临淄区
山东齐鲁石化建设有限公司	临淄区	淄博加华新材料资源有限公司	临淄区
山东瑞爱特环保科技有限公司	临淄区	山东环绿康新材料科技有限公司	临淄区
山东公泉化工股份有限公司	临淄区	淄博欧木特种纸业有限公司	临淄区
淄博齐茂催化剂有限公司	临淄区	山东朗法博粉末涂装科技有限公司	桓台县
山东三维石化工程股份有限公司	临淄区	淄博正大节能新材料有限公司	桓台县
淄博齐翔腾达化工股份有限公司	临淄区	山东泰宝防伪技术产品有限公司	桓台县
山东晨鸿电气有限公司	临淄区	山东中保康医疗器具有限公司	桓台县
淄博鹏达环保科技有限公司	临淄区	山东贵和显星纸业业有限公司	桓台县
蓝帆医疗股份有限公司	临淄区	山东森荣新材料股份有限公司	桓台县
山东文远环保科技有限公司	临淄区	山东华伟银凯建材科技股份有限公司	桓台县
山东永聚医药科技有限公司	临淄区	山东泰宝包装制品有限公司	桓台县
山东一诺威新材料有限公司	临淄区	淄博德信联邦化学工业有限公司	桓台县
淄博正华助剂股份有限公司	临淄区	山东东泰工程咨询有限公司	桓台县
山东美陵中联环境工程有限公司	临淄区	山东义丰环保机械股份有限公司	桓台县
山东大齐石油化工设计有限公司	临淄区	山东方成汽车悬架科技有限公司	桓台县
淄博市临淄齐泉工贸有限公司	临淄区	山东鑫基模板科技股份有限公司	桓台县
山东朗晖石油化学股份有限公司	临淄区	山东锦华电力设备有限公司	桓台县
淄博鲁凯树脂有限公司	临淄区	山东思睿环境设备科技有限公司	桓台县
山东清田塑工有限公司	临淄区	山东泰禾环保科技股份有限公司	桓台县
山东双涵石化装备有限公司	临淄区	山东泰宝防伪制品有限公司	桓台县
山东英科环保再生资源股份有限公司	临淄区	山东华夏神舟新材料有限公司	桓台县
山东齐都药业有限公司	临淄区	淄博黄河龙生物工程有限公司	桓台县
山东长志泵业有限公司	临淄区	山东晨钟机械股份有限公司	桓台县
山东隆信药业有限公司	临淄区	山东隆华新材料股份有限公司	高青县

附录 3 续表 2

(有效期内)

企业名称	所属区县	企业名称	所属区县
山东丽能电力技术股份有限公司	高青县	山东天璨环保科技有限公司	高新区
山东飞源科技有限公司	高青县	山东明嘉勘察测绘有限公司	高新区
高青澳森特集装箱包装材料有限公司	高青县	山东德佑电气有限公司	高新区
淄博天恒纳米新材料科技股份有限公司	高青县	山东莱茵科技设备有限公司	高新区
山东博拓塑业股份有限公司	沂源县	山东卓尔电气有限公司	高新区
山东沃源新型面料股份有限公司	沂源县	山东博润工业技术有限公司	高新区
山东鑫泉医药有限公司	沂源县	淄博启明星新材料有限公司	高新区
山东瑞丰高分子材料股份有限公司	沂源县	山东新华医用环保设备有限公司	高新区
山东德瑞防腐材料有限公司	沂源县	山东天利和软件有限公司	高新区
山东宏泰科技有限公司	沂源县	山东长征教育科技股份有限公司	高新区
山东沂蒙山花生油股份有限公司	沂源县	山东世博金都药业有限公司	高新区
沂源康源生物科技有限公司	沂源县	山东金洋药业有限公司	高新区
合力泰科技股份有限公司	沂源县	山东蓝星东大有限公司	高新区
山东淄博燕峰活塞有限公司	沂源县	淄博博鸿电气有限公司	高新区
山东省源通机械股份有限公司	沂源县	山东硅元新型材料有限责任公司	高新区
山东新力环保材料有限公司	沂源县	山东智洋电气股份有限公司	高新区
山东国塑科技实业有限公司	沂源县	山东新马制药设备有限公司	高新区
山东慧科助剂股份有限公司	沂源县	山东中惠仪器有限公司	高新区
山东泰宝生物科技股份有限公司	沂源县	山东北斗华宸导航技术有限公司	高新区
山东鲁阳节能材料股份有限公司	沂源县	山东得普达电机股份有限公司	高新区
山东鲁阳浩特高技术纤维有限公司	沂源县	淄博新农基农药化工有限公司	高新区
山东华联矿业股份有限公司	沂源县	山东鼎脉信息科技有限公司	高新区
山东省药用玻璃股份有限公司	沂源县	山东精彩无线信息技术有限公司	高新区
瑞阳制药有限公司	沂源县	山东逸风医疗科技有限公司	高新区
淄博永华滤清器制造有限公司	沂源县	山东新华安得医疗用品有限公司	高新区
山东瑞泰新材料科技有限公司	沂源县	山东康辉水处理设备有限公司	高新区
淄博鹏丰铝业有限公司	经济开发区	淄博理研泰山涂附磨具有限公司	高新区
淄博长安电力工具有限公司	经济开发区	山东合创明业精细陶瓷有限公司	高新区
淄博大洋阻燃制品有限公司	经济开发区	山东开泰石化股份有限公司	高新区
山东三金玻璃机械有限公司	经济开发区	山东齐芯微系统科技股份有限公司	高新区
淄博弘科电力设备有限公司	经济开发区	淄博阿尔法电气有限公司	高新区
山东嘉丰玻璃机械有限公司	文昌湖	山东星志智能交通科技有限公司	高新区
淄博大亚金属科技股份有限公司	文昌湖	山东邦基饲料有限公司	高新区
山东兆物网络技术有限公司	高新区	淄博千汇生物科技有限公司	高新区
山东亿恺仓储工程有限公司	高新区	山东百福基因科技有限公司	高新区

附录 3 续表 3

(有效期内)

企业名称	所属区县	企业名称	所属区县
山东工业陶瓷研究设计院有限公司	高新区	淄博亚大制药股份有限公司	高新区
山东德惠来装饰瓷板有限公司	高新区	淄博前沿医疗器械有限公司	高新区
中材高新氮化物陶瓷有限公司	高新区	山东淄博新达制药有限公司	高新区
山东超越轻工制品有限公司	高新区	山东派力迪环保工程有限公司	高新区
山东先河高分子材料有限公司	高新区	山东首丰环保设备有限公司	高新区
山东嘉誉测试科技有限公司	高新区	山东铭创环境工程有限公司	高新区
山东隆众信息技术有限公司	高新区	淄博格瑞水处理工程有限公司	高新区
淄博国利新电源科技有限公司	高新区	山东信通电子股份有限公司	高新区
淄博百时得能源环保科技有限公司	高新区	山东亚华电子股份有限公司	高新区
山东瑞邦自动化设备有限公司	高新区	山东华云光电技术有限公司	高新区
淄博威特电气有限公司	高新区	万洲嘉智信息科技有限公司	高新区
淄博纳瑞仪器有限公司	高新区	山东山铝电子技术有限公司	高新区
山东才聚电子科技有限公司	高新区	淄博赛博网络科技有限公司	高新区
淄博博酷电子技术有限公司	高新区	山东数源地理信息技术有限公司	高新区
淄博诚迅自动化设备有限公司	高新区	山东精致物联科技股份有限公司	高新区
淄博市金达冲剪有限公司	高新区	山东百盛软件有限公司	高新区
山东浩特电气有限公司	高新区	山东联能电力设计有限公司	高新区
山东休普动力科技股份有限公司	高新区	山东宏润空压机科技有限公司	高新区
鲁泰纺织股份有限公司	高新区	山东深川变频科技股份有限公司	高新区
山东齐鲁科力化工研究院有限公司	高新区	山东孚岳电气有限公司	高新区
中材金晶玻纤有限公司	高新区	淄博鑫旭电源科技有限公司	高新区
淄博朗达复合材料有限公司	高新区	山东汇康运动器材有限公司	高新区
淄博鲁瑞精细化工有限公司	高新区	山东惠工电气股份有限公司	高新区
山东金晶科技股份有限公司	高新区	山东泰广奕砂轮有限公司	高新区
淄博畅安陶瓷科技有限公司	高新区	山东佰测传感科技股份有限公司	高新区
山东一诺威聚氨酯股份有限公司	高新区	淄博康润电气有限公司	高新区
山东东特环保科技有限公司	高新区	淄博联诚电力科技有限公司	高新区
淄博淄柴新能源有限公司	高新区	山东裕鸿阀门股份有限公司	高新区
山东健通新能源科技有限公司	高新区	山东齐林电力设备股份有限公司	高新区
淄博瑞能热电科技有限公司	高新区	淄博百泰自动化科技有限公司	高新区
山东新华医疗器械股份有限公司	高新区	淄博博恩电气有限公司	高新区
山东金城柯瑞化学有限公司	高新区	山东哈雷电力科技有限公司	高新区
山东超瑞施医疗科技有限公司	高新区	山东科通电气科技有限公司	高新区
山东新华制药股份有限公司	高新区	淄博纽氏达特机器人系统技术有限公司	高新区
山东九一生物科技股份有限公司	高新区	山东中瑞电气有限公司	高新区
山东圣海保健品有限公司	高新区	山东福瑞德测控系统有限公司	高新区

附录 4 全市进出口百强企业名单

(2017 年)

企 业 名 称	企 业 名 称
山东汇丰石化集团有限公司	淄博加华新材料资源有限公司
山东清源集团有限公司	山东一诺威聚氨酯股份有限公司
鲁泰集团	淄博创彩国际贸易有限公司
山东金诚石化集团有限公司	山东阿莫泰克电子有限公司
山东东岳集团有限公司	山东沂源兴国矿业有限公司
山东博汇集团有限公司	山东德信皮业有限公司
山东新华医药集团	淄博齐翔腾达化工股份有限公司
中铝淄博国际贸易有限公司	山东超越集团
英科国际	山东八三炭素厂
山东鲁维制药有限公司	山东唐骏欧铃汽车制造有限公司
蓝帆集团	中化帝斯曼制药（淄博）有限公司
山东东佳集团股份有限公司	淄博国际经济技术合作有限公司
淄博大桓九宝恩皮革集团有限公司	山东金城柯瑞化学有限公司
淄博鑫泰石化有限公司	山东华安新材料有限公司
山东齐旺达集团公司	中铝国际山东化工商贸有限公司
齐峰股份	淄博捷泰化工有限公司
山东省药用玻璃股份有限公司	山东亚煌制釉有限公司
山东海力化工股份有限公司	淄博洁林塑料制管有限公司
瑞阳制药有限公司	中材高新材料股份有限公司
淄博奥威进出口有限公司	山东金晶科技股份有限公司
淄博恒昌塑胶制品股份有限公司	荏原机械淄博有限公司
山东赫达股份有限公司	山东瑞丰高分子材料股份有限公司
山东宏信化工股份有限公司	淄博东豪供应链管理有限公司
淄博广通化工有限责任公司	淄博鸿烨上勤塑胶有限公司
西铁城（中国）精密机械有限公司	淄博新华－百利高制药有限责任公司

附录 4 续表

企业名称	企业名称
淄博宝恩实业有限公司	淄博卓意玻纤材料有限公司
山东万吉塑胶有限公司	山东日升燃料有限公司
合力泰科技股份有限公司	淄博海天纺织有限公司
淄博张店东方化学股份有限公司	山东威尔斯通钨业有限公司
淄博联昱纺织有限公司	淄博建龙化工有限公司
山东万鑫轮胎有限公司	山东新华医疗器械股份有限公司
山东鲁阳节能材料股份有限公司	淄博飞源化工有限公司
淄博旭硝子刚玉材料有限公司	淄博澳迪森家用纺织品有限公司
山东天迈化工有限公司	山东三金玻璃机械有限公司
山东海思堡服装服饰集团股份有限公司	淄博弘扬威德福油田设备有限公司
淄博太勋塑料有限公司	淄博鲁华泓锦新材料股份有限公司
山东黑山玻璃集团有限公司	淄博顶天塑胶有限公司
淄博理研泰山涂附磨具有限公司	山东索利特国际贸易有限公司
淄博华绵制衣有限公司	淄博新力塑编有限公司
山东齐芯微系统科技有限公司	山东金城医药化工有限公司
山东富丰柏斯托化工有限公司	淄博银仕来纺织有限公司
山东金城医药化工股份有限公司	山东钢铁集团有限公司
倍缔纳士机械有限公司	山东奥德斯进出口有限公司
山东特种工业集团有限公司	淄博鲁利贸易有限公司
淄博明康玻璃制品有限公司	淄博鲁宁包装制品有限公司
山东博丽电子商务有限公司	淄博蕾宝航空用品贸易有限公司
山东七河生物科技股份有限公司	山东淄博山川医用器材有限公司
山东兰雁纺织服装有限公司	山东金海洋纸业业有限公司
沂源丰泽源皮革有限公司	淄博宜臣轻工制品有限公司
山东东洋泰工艺品有限公司	淄博普利斯化工有限公司

附录5 地方名牌产品和名优产品名单

(2017年)

企业名称	产品名称
一、山东名牌（2014—2017年）	
山东凤阳集团股份有限公司	弹簧软床垫
山东省生建重工有限责任公司	通用桥式起重机
山东巨明机械有限公司	自走式玉米收获机
淄博永华滤清器制造有限公司	滤清器总成
淄博正大电源有限公司	镍氢动力电池
蓝帆医疗股份有限公司	一次性聚氯乙烯检查手套
山东博拓塑业股份有限公司	硬质聚氯乙烯低发泡板材
淄博万家园木质防火制品有限公司	木质门
山东仁丰特种材料股份有限公司	高强瓦楞原纸、无纺布壁纸原纸、特种过滤材料
山东赫达股份有限公司	羟丙甲纤维素
淄博正华助剂股份有限公司	有机过氧化物系列引发剂
山东法朗博粉末涂装科技有限公司	粉末涂料
鲁泰纺织股份有限公司	色织棉布
山东金晓阳生物科技股份有限公司	羧甲基纤维素钠
淄博大染坊丝绸集团有限公司	真丝面料
山东鲁阳股份有限公司	岩棉制品
淄博泰光电力器材厂	有机硅橡胶复合绝缘子
淄博资豪实业有限公司	汽车钢板弹簧
山东凤阳集团股份有限公司	沙发

附录 5 续表 1

企业名称	产品名称
山东福王家具有限公司	沙发
山东沂蒙山花生油股份有限公司	花生油
山东鲁阳节能材料股份有限公司	建筑用岩棉绝热制品
山东金晶科技股份有限公司博山分公司	节能中空
山东能特异能源科技有限公司	节能新材料（中空玻璃用 3A 分子筛）
山东泰宝防伪技术产品有限公司	无线射频识别（RFID）电子标签
山东淄博山川医用器材有限公司	一次性使用无菌注射器 带针
淄博四方给水设备有限公司	无负压自动给水设备
山东唐骏欧铃汽车制造有限公司	轻型汽车
淄柴动力有限公司	发动机机组
山东山博电机集团有限公司	控制微电机
山东锦华电力设备有限公司	高压开关柜
山东锦华电力设备有限公司	低压开关柜
山东计保电气有限公司	低压电路开关装置（低压开关成套设备）
青岛双星集团鲁中有限公司	运动鞋
山东福王家具有限公司	床垫
山东泰宝生物科技股份有限公司	生物有机肥
山东华夏神舟新材料有限公司	聚全氟乙丙烯树脂、聚偏氟乙烯树脂
山东黑山玻璃集团有限公司	日用玻璃制品
山东智洋电气股份有限公司	基于状态检修的直流电源智能监控管理系统

附录 5 续表 2

企业名称	服务品牌	产品名称
二、山东省服务名牌（2014—2017 年）		
山东星辰供水公司	星辰	供水服务
山东知味斋餐饮有限公司	一村知味斋	住宿和餐饮
山东卓创资讯集团有限公司	卓创资讯	互联网信息服务
齐商银行股份有限公司	齐商银行	货币银行服务
中国太平洋财产保险股份有限公司淄博中心支公司	太平洋保险	保险
山东伟明物业管理有限公司	伟明物业	物业管理
淄博周村古镇旅游开发管理有限公司	旱码头	游览景区管理
山东齐盛国际宾馆		住宿和餐饮
淄博瑞源资产运营有限公司齐林大酒店		住宿和餐饮
淄博中字信息技术有限公司		中国大宗商品领域资讯服务
青岛银行股份有限公司淄博分行	青馨	货币银行服务
淄博天润供水有限公司		自来水供应服务
山东明嘉勘察测绘有限公司	明嘉勘测	测绘服务
山东丽能电力技术股份有限公司	LCPPPT	电站技术服务
山东沂源农村商业银行股份有限公司		金融服务
沂源博商村镇银行股份有限公司	沂源博商村镇银行	货币银行服务
淄博泰和物业管理有限公司	和	物业管理服务
淄博商厦股份有限公司	淄博商厦（ZBCB）	批发和零售业
远方汽车贸易集团有限公司	远方	批发和零售业
正本物流有限公司	正本物流	铁路运输业、道路运输业、装卸搬运和运输代理业
山东新星集团有限公司	新星物流 畅流天下	物流服务
淄博周村宾馆有限公司	嘉周	餐饮、客房服务
山东淄博饭店集团股份有限公司	淄博饭店	住宿和餐饮业
三、获得国家地理标志保护产品名单		
桓台县新城细毛山药	2009 年	
扳倒井酒	2010 年	
强恕堂酒	2013 年	

附录 5 续表 3

项 目	项 目
<p>四、省长质量奖企业名单</p> <p>金晶（集团）有限公司</p> <p>山东东岳高分子材料有限公司</p> <p>鲁泰纺织股份有限公司</p> <p>五、首届市长质量奖企业和个人名单</p> <p>（一）质量管理奖获奖企业名单</p> <p>山东新华医疗器械股份有限公司</p> <p>山东万鑫建设有限公司</p> <p>山东泰宝防伪技术产品有限公司</p> <p>山东齐峰特种纸业股份有限公司</p> <p>山东扳倒井股份有限公司</p> <p>淄博水环真空泵厂有限公司</p> <p>淄博银仕来纺织有限公司</p> <p>山东鲁阳股份有限公司</p> <p>山东清田塑工有限公司</p> <p>山东美陵化工设备股份有限公司</p> <p>（二）质量贡献奖获奖个人名单</p> <p>张代铭（山东新华制药股份有限公司）</p> <p>周敬才（山东金诚石化集团有限公司）</p> <p>田茂军（山东天齐置业集团）</p> <p>何茂群（瑞阳制药有限公司）</p> <p>魏心东（山东新星集团有限公司）</p> <p>（三）质量管理（QC）小组奖获奖企业名单</p> <p>中国铝业股份有限公司山东分公司氧化铝厂（降低氢氧化铝中氧化钠含量 QC 小组）</p> <p>山东金岭矿业集团选矿厂（工艺管理 QC 小组）</p> <p>山东兰骏集团有限公司（浆染车间 QC 小组）</p> <p>山东东华水泥有限公司（质量控制中心 QC 小组）</p> <p>山东华夏神舟新材料有限公司（DS608 车间聚全氟乙丙烯【FEP】树脂 QC 小组）</p> <p>（四）质量管理新方法应用奖获奖企业名单</p>	<p>山东生建重工有限责任公司</p> <p>淄博泰维润滑油有限公司</p> <p>山东东大一诺威聚氨酯有限公司</p> <p>山东齐鲁科力化工研究院有限公司</p> <p>山东黄河龙集团有限公司</p> <p>（五）质量攻关奖获奖企业名单</p> <p>山东中保康医疗器具有限公司</p> <p>山东雷帕得弹簧有限公司（吊耳加强型板簧以及空心稳定杆质量攻关项目）</p> <p>山东科汇电力自动化有限公司（开关磁阻电机系统质量攻关）</p> <p>山东东岳化工有限公司（东岳系列绿色环保制冷剂的研发质量攻关）</p> <p>淄博新塑化工有限公司（聚乙烯催化剂质量攻关）</p> <p>（六）质量管理创新奖获奖企业名单</p> <p>淄博柴油机总公司</p> <p>山东齐都药业有限公司</p> <p>山东锦华电力设备有限公司</p> <p>山东华泰轴承制造有限公司</p> <p>山东富欣生物科技股份有限公司</p> <p>（七）质量教育奖获奖企业名单</p> <p>山东万丰煤化工设备制造有限公司</p> <p>山东得益乳业有限公司</p> <p>山东博丰利众化工有限公司</p> <p>山东先河悦新机电股份有限公司</p> <p>淄博莱宝电力电容有限公司</p> <p>（八）首届市长质量奖质量管理奖提名奖获奖企业名单</p> <p>山东金城医药化工股份有限公司</p> <p>山东巧媳妇食品集团有限公司</p> <p>山东胜利钢管有限公司</p> <p>山东联创节能新材料有限公司</p> <p>淄博泰光电力器材厂</p>

附录 5 续表 4

项 目	项 目
<p>六、第二届市长质量奖企业和个人名单</p> <p>(一) 质量管理奖获奖企业名单</p> <p>山东新城建工股份有限公司</p> <p>山东统一陶瓷科技有限公司</p> <p>盛安建设集团有限公司</p> <p>山东巨明机械有限公司</p> <p>山东华盛果品股份有限公司</p> <p>山东富欣生物科技股份有限公司</p> <p>正本物流有限公司</p> <p>山东金城医药化工股份有限公司</p> <p>山东玉兔食品有限责任公司</p> <p>(二) 质量贡献奖获奖个人名单</p> <p>孙中辉 (淄博矿业集团有限责任公司)</p> <p>张兆海 (山东周村烧饼有限公司)</p> <p>王金珂 (山东雷帕得汽车技术股份有限公司)</p> <p>黄贻展 (淄博加华新材料资源有限公司)</p> <p>李永华 (山东永华滤清器制造有限公司)</p> <p>(三) 质量管理 (QC) 小组奖获奖企业名单</p> <p>山东省生建重工有限责任公司</p> <p>山东耐材集团有限公司王耐分公司</p> <p>山东国源电缆电器有限公司</p> <p>山东方大工程有限责任公司</p> <p>淄博德信联邦化学工业有限公司</p> <p>(四) 质量管理新方法应用奖获奖企业名单</p> <p>山东金城建设有限公司</p> <p>山东天晟煤矿装备有限公司</p>	<p>淄博休普电机电器有限公司</p> <p>山东长江粮油仓储机械有限公司</p> <p>山东谦津电子科技有限公司</p> <p>(五) 质量攻关奖获奖企业名单</p> <p>淄博市鲁中耐火材料有限公司</p> <p>山东宏泰科技有限公司</p> <p>淄博市临淄银河技术开发有限公司</p> <p>淄博凯华农业科技有限公司</p> <p>(六) 质量管理创新奖获奖企业名单</p> <p>山东新华医疗器械股份有限公司</p> <p>山东计保电气有限公司</p> <p>淄博正华助剂股份有限公司</p> <p>山东华普电机科技有限公司</p> <p>(七) 质量教育奖获奖企业名单</p> <p>山东布莱凯特黑牛科技股份有限公司</p> <p>山东长征教育科技股份有限公司</p> <p>淄博鲁中水泥有限公司</p> <p>鲁丰织染有限公司</p> <p>桓台县新城细毛山药农民专业合作社</p> <p>(八) 第二届市长质量奖质量管理奖提名奖获奖企业名单</p> <p>山东联创节能新材料股份有限公司</p> <p>山东东佳集团股份有限公司</p> <p>山东一诺威聚氨酯股份有限公司</p> <p>山东汇丰石化集团有限公司</p> <p>山东华安新材料有限公司</p> <p>山东得益乳业股份有限公司</p>

附录6 人口普查主要数据

指 标	第三次人口普查 (1982.7.1)	第四次人口普查 (1990.7.1)	第五次人口普查 (2000.11.1)	第六次人口普查 (2010.11.1)
一、常住总人口 (人)	3522043	3845488	4184430	4530597
按性别分				
男	1784378	1945065	2112493	2272512
女	1737665	1900423	2071937	2258085
性别比(女=100) (%)	102.69	102.35	101.96	100.64
按户口性质分				
农业人口		2857819	2794248	2948731
非农业人口		978964	1374109	1561820
按居住地分				
城镇人口			2210363	2859540
乡村人口			1974067	1671057
常住人口城镇化率 (%)			52.85	63.12
按年龄段分				
0岁	75283	54363	45052	34965
1-4岁	218017	245565	192851	162493
5-9岁	319439	276854	221698	218456
10-14岁	433938	290083	312997	244597
15-19岁	447588	381989	293736	265937
20-24岁	280441	415292	286448	355608
25-29岁	365031	391416	394597	303747
30-34岁	286957	351721	448879	320689
35-39岁	191401	341936	408248	412314
40-44岁	180401	243310	339568	456987
45-49岁	179873	169065	342040	409241
50-54岁	148356	175062	240632	335892
55-59岁	119263	156278	160976	330147
60-64岁	101783	121397	158659	225549
65-69岁	72844	98318	133495	145099
70-74岁	52354	65405	95844	130653
75-79岁	30559	40302	62529	95398
80-84岁	13846	19169	31266	53057
85-89岁	3990	6717	11596	22491
90-94岁	632	1112	2842	6012
95-99岁	46	130	441	1152
100岁及以上	1	4	36	113

附录6 续表

指 标	第三次人口普查 (1982.7.1)	第四次人口普查 (1990.7.1)	第五次人口普查 (2000.11.1)	第六次人口普查 (2010.11.1)
二、总户数(户)	855659	1094968	1353386	1554323
家庭户(户)	852797	1088490	1310276	1524413
平均家庭户规模(人)	3.89	3.38	3.02	2.81
三、外来人口(人)			485903	802643
#本市区县			285994	427090
本省其他区县			149222	288870
省外			50687	86683
四、民族				
汉族人口(人)	3506910	3827044	4163321	4506024
少数民族人口(人)	15133	18444	21109	24573
五、平均预期寿命(岁)			74.35	77.12
六、各种文化程度人口				
大学(人)	17838	54477	207730	515587
高中(人)	274431	426446	569249	828320
初中(人)	736784	1149453	1530470	1704153
小学(人)	1268983	1336862	1102991	1091787
文盲半文盲(人)	768079	503504	333106	148455
七、人口抚养比				
总抚养比(%)			31.06	32.62
少儿抚养比(%)			22.02	19.34
老年抚养比(%)			9.04	13.29
35—39岁	191401	341936	408248	412314
40—44岁	180401	243310	339568	456987
45—49岁	179873	169065	342040	409241
50—54岁	148356	175062	240632	335892
55—59岁	119263	156278	160976	330147
60—64岁	101783	121397	158659	225549
65—69岁	72844	98318	133495	145099
70—74岁	52354	65405	95844	130653
75—79岁	30559	40302	62529	95398
80—84岁	13846	19169	31266	53057
85—89岁	3990	6717	11596	22491
90—94岁	632	1112	2842	6012
95—99岁	46	130	441	1152
100岁及以上	1	4	36	113

附录 7 经济普查主要数据

指 标	—经普				
	法人单位			产业活动单位	
	单位数 (个)	多产业法人	就业人数 (人)	单位数 (个)	多产业法人 所属产业活 动单位数
合 计	24541	1053	1355255	31530	8042
按国民经济行业分组					
农、林、牧、渔业				32	32
采矿业	463	5	64912	473	15
制造业	10881	67	722712	11006	192
电力、热力、燃气及水生产和供应业	65	7	19334	107	49
建筑业	787	9	206251	804	26
交通运输、仓储和邮政业	251	9	16284	451	209
批发和零售业	3454	54	61077	3992	592
住宿和餐饮业	643	7	21166	757	121
信息传输、软件和信息技术服务业	133	5	4867	180	52
金融业	35	24	18576	1064	1053
房地产业	415	3	11267	423	11
租赁和商务服务业	626	6	15533	670	50
科学研究和技术服务业	191	1	6907	237	47
水利、环境和公共设施管理业	129	13	5391	187	71
居民服务、修理和其他服务业	460	1	6994	526	67
教育	664	156	60333	1727	1219
卫生和社会工作	446	80	26435	2169	1803
文化、体育和娱乐业	150	5	4375	191	46
公共管理、社会保障和社会组织	4748	601	82841	6534	2387

附录 7 续表 1

指 标	二经普					
	法人单位			产业活动单位		
	单位数 (个)	多产业法 人	就业人数 (人)	单位数 (个)	多产业法 人所属产 业活动单 位数	就业人数 (人)
合 计	38188	1134	1695404	46308	9254	1734376
按国民经济行业分组						
农、林、牧、渔业				41	41	512
采矿业	361	13	56217	372	24	43674
制造业	13754	121	774611	13892	259	774236
电力、热力、燃气及水生产和供应业	154	12	30771	237	95	27399
建筑业	1168	11	313048	1201	44	317219
交通运输、仓储和邮政业	699	16	50647	895	212	58829
批发和零售业	7927	123	151583	8871	1067	152584
住宿和餐饮业	1038	10	30882	1149	121	32725
信息传输、软件和信息技术服务业	458	7	7329	767	316	12001
金融业	144	48	14993	1106	1010	28087
房地产业	825	5	18019	838	18	18590
租赁和商务服务业	1230	25	21681	1313	108	24310
科学研究和技术服务业	565	3	9070	619	57	9964
水利、环境和公共设施管理业	215	9	8670	256	50	10166
居民服务、修理和其他服务业	628	11	8768	676	59	9724
教育	1041	145	62894	1805	909	69551
卫生和社会工作	1779	80	32533	3849	2150	39552
文化、体育和娱乐业	251	11	6456	283	43	6647
公共管理、社会保障和社会组织	5951	484	97232	8138	2671	98606

附录 7 续表 2

指 标	三经普					
	法人单位			产业活动单位		
	单位数 (个)	多产业法 人	就业人数 (人)	单位数 (个)	多产业法 人所属产 业活动单 位数	就业人数 (人)
合 计	45721	1953	1727751	53688	9920	1719015
按国民经济行业分组						
农、林、牧、渔业	207	10	2737	205	8	2017
采矿业	206	12	57540	216	22	29153
制造业	12889	389	735866	12973	473	718196
电力、热力、燃气及水生产和供应业	162	18	27484	210	66	24869
建筑业	1172	67	348401	1313	208	313458
交通运输、仓储和邮政业	927	19	38787	1203	295	49781
批发和零售业	13102	211	157380	14605	1714	162475
住宿和餐饮业	554	25	19382	736	207	23408
信息传输、软件和信息技术服务业	454	12	12035	808	366	17763
金融业	113	44	7580	1213	1144	28626
房地产业	1241	82	25914	1383	224	28296
租赁和商务服务业	2065	44	44276	2325	304	51750
科学研究和技术服务业	1002	23	22928	1351	372	33404
水利、环境和公共设施管理业	256	8	7340	291	43	7791
居民服务、修理和其他服务业	516	7	7270	570	61	7933
教育	1186	118	64434	1780	712	67947
卫生和社会工作	2580	67	37055	3940	1427	40968
文化、体育和娱乐业	643	4	8968	698	59	9517
公共管理、社会保障和社会组织	6446	793	102374	7868	2215	101663

附录 7 续表 3

指 标	— 经 普				
	法人单位			产业活动单位	
	单位数 (个)	多产业法人	就业人数 (人)	单位数 (个)	多产业法人 所属产业活 动单位数
合 计	24541	1053	1355255	31530	8042
按机构类型分组					
企业法人	18202		1178135		
事业法人	1338		100251		
机关法人	701		41123		
社会法人	141		987		
民办非企业单位	341		4967		
其他机构组织	3818		29792		
按登记注册类型分组					
内资	24187	1048	1275164	31127	7988
港澳台投资	138	2	31250	166	30
外商投资	216	3	48841	237	24
按区县分组					
淄川区	3660	130	236575	4338	808
张店区	4373	207	286127	5323	1157
博山区	3707	180	168297	4566	1039
临淄区	2808	97	184229	3634	923
周村区	2459	87	120354	2836	464
桓台县	2153	119	155450	3089	1055
高青县	1810	99	46765	2542	831
沂源县	2475	96	89235	3957	1578
高新区	1096	38	68223	1245	187
文昌湖区					

附录 7 续表 4

指 标	二经普					
	法人单位			产业活动单位		
	单位数 (个)	多产业法 人	就业人数 (人)	单位数 (个)	多产业法 人所属产 业活动单 位数	就业人数 (人)
合 计	38188	1134	1695404	46308	9254	1734376
按机构类型分组						
企业法人	28599	399	1483861	31322	3122	1504222
事业法人	2097	325	115082	4878	3106	127195
机关法人	780	295	42037	1712	1227	41789
社会法人	627	5	4976	755	133	5375
民办非企业单位	1320	6	13843	1314		12620
基金会	3		14	3		14
居委会	456	22	5359	473	39	5372
村委会	3134	70	17756	3152	88	17614
其他机构组织	1172	12	12476	2699	1539	20175
按登记注册类型分组						
内资	37797	1114	1604734	45780	9097	1642068
港澳台投资	124	2	23676	184	62	24756
外商投资	267	18	66994	344	95	67552
按区县分组						
淄川区	4761		291068			
张店区	10512		396499			
博山区	5209		173103			
临淄区	5030		270008			
周村区	3445		138136			
桓台县	3061		231587			
高青县	2569		75343			
沂源县	3601		119660			
高新区						
文昌湖区						

附录 7 续表 5

指 标	三经普					
	法人单位			产业活动单位		
	单位数 (个)	多产业法 人	就业人数 (人)	单位数 (个)	多产业法 人所属产 业活动单 位数	就业人数 (人)
合 计	45721	1953	1727751	53688	9920	1719015
按机构类型分组						
企业法人	34665	963	1502997	38619	4917	1473195
事业法人	2255	232	112304	3457	1434	113365
机关法人	775	216	39412	1467	908	38667
社会法人	788	8	10738	894	114	10891
民办非企业单位	1028	21	15950	1008	1	13873
基金会	3		8	3		8
居委会	446	13	5357	449	16	5305
村委会	3107	492	17918	3110	495	17048
其他机构组织	2654	8	23067	4681	2035	46663
按登记注册类型分组						
内资	45347	1906	1633693	53220	9779	1629483
港澳台投资	148	18	25650	181	51	25801
外商投资	226	29	68408	287	90	63731
按区县分组						
淄川区	4715	103	228138	5295	683	207827
张店区	11004	375	339196	12594	1965	351153
博山区	5461	198	139853	6407	1144	144198
临淄区	6729	157	255536	7859	1287	258071
周村区	3473	126	112191	3999	652	117769
桓台县	3272	147	308218	4492	1367	273398
高青县	2320	592	73356	3523	1795	72829
沂源县	4314	62	137859	4717	465	140976
高新区	3919	183	122933	4253	517	143086
文昌湖区	514	10	10471	549	45	9708

附录 8 2018 年全市国民经济和社会发展主要目标

指标名称	单位	2018 年计划目标	
		绝对值	增长 %
一、地区生产总值	亿元		7.5 左右
服务业增加值占比	%	47	
二、工业			
规模以上工业增加值	亿元		7 左右
高新技术产业产值占比	%	35.34	1 个百分点
三、固定资产投资	亿元		8.5 左右
四、社会消费品零售总额	亿元		10 左右
五、外经外贸			
实际使用外资	亿元	平稳增长	
进出口总额	亿元	平稳增长	
六、财政金融			
一般公共预算收入	亿元	385.81	6.7 左右
一般公共预算支出	亿元	468.53	5 左右
金融机构存款余额	亿元	4600	5.5 左右
金融机构贷款余额	亿元	3200	6 左右
七、节能减排			
万元生产总值能耗降低率	吨标煤	完成省下达任务目标	
二氧化硫排放削减量	万吨	完成省下达任务目标	
COD 排放削减量	万吨	完成省下达任务目标	
八、就业和人民生活			
城镇新增就业人数	万人	7.76	
城镇登记失业率	%	4 以内	
城镇居民人均可支配收入	元		8 左右
农村居民人均可支配收入	元		8.5 左右
九、人口			
年末户籍人口	万人	435.14	
人口自然增长率	%	7.5 左右	

